صبح ساحل

روزنامه مردم خلیج فارس

سه‌شنبه
۸ اردیبهشت ۱۴۰۵

- سال ۴۱ | شماره ۵۶۵۸
- ۲۸ آوریل ۲۰۲۶
- ۱۰ ذی القعده ۱۴۴۷ قمری
- ۸ صفحـــه
- تک‌شماره ۲۰٫۰۰۰ تومان

تازه‌ترین خبرهای هرمزگان، ایران و جهان را در SobheSahel.com بخوانیـد

خبـر اختصاصی

کمیسیون امور داخلی کشور اولین چراغ سبز را روشن کرد

وزارتخانه مدیریت بحران تشکیل می‌شود

۲

نگاهی به زیان‌های پنهان و آشکار عدم اتصال؛

تبخیر اقتصاد در قطعی اینترنت

۳

پشت پرده ترندهای جدید کاهش وزن چه می‌گذرد؟

جنـــون لاغـری

۴

سرخط خبرها

ترامپ با کنگره آمریکا چه می‌کند؟

شمارش معکوس برای اخذ مجوز

۲

مشاور عالی رئیس بنیاد شهید:

۴۵ درصد از شهدا غیرنظامی بودند

۵

راه‌اندازی استارتاپ با کمک فناوری‌های نوین

ارتش تک‌نفره در عصر هوش مصنوعی

۸

برگ آخر مذاکـره

۲

قیمت خودروهای پرتقاضا تکان خورد

موج جدید گرانی در راه است؟

۳

از سوی کمیته مسابقات فدراسیون هندبال

برنامه دو هفته پایانی بانوان اعلام شد

۶

خواندنی‌های روز

کتاب "نمود خود در زندگی روزمره"، کتابی که دیدتان به آدم‌ها را عوض می‌کند

تئاتر بی‌پایان زندگی

۷

بهره‌برداری از بوستان جدید شهری با هدف ارتقای سرانه فضای سبز

طراحی بوستان «ساوانای ۲» با رویکرد تفریحی و آموزشی در غرب بندرعباس

صبح ساحل

بوستان ساوانای ۲ با مساحت دو هزار و ۵۰۰ متر مربع و با سرمایه‌گذاری بیش از ۱۷ میلیارد تومان، با حضور شهردار بندرعباس به بهره‌برداری رسید؛ بوستانی که با ۳۵ گونه جانوری نمادین، امکانات تفریحی و طراحی آموزشی، به یکی از فضاهای جدید و جذاب شهری تبدیل شده است.

بوستان ساوانای ۲ به‌عنوان یکی از تازه‌ترین پروژه‌های عمرانی و تفریحی شهرداری بندرعباس با هدف توسعه فضاهای عمومی شهری، افزایش سرانه فضای سبز و ایجاد محیطی شاد و امن برای خانواده‌ها، رسماً افتتاح شد. این بوستان با مساحتی بالغ بر دو هزار و پانصد متر مربع در یکی از نقاط غربی شهر جانمایی شده و قرار است به‌عنوان یکی از مقاصد تازه شهروندان برای گذران اوقات فراغت مورد استفاده قرار گیرد.مهدی نوبانی، شهردار بندرعباس، در حاشیه مراسم بهره‌برداری این پروژه، با اشاره به اهمیت ایجاد فضاهای تفریحی در محلات مختلف گفت: «بوستان ساوانای ۲ یکی از طرح‌های مهم شهرداری در مسیر توسعه متوازن شهری است و تلاش کرده‌ایم در طراحی آن علاوه بر جنبه تفریحی، نگاه آموزشی نیز مدنظر قرار گیرد.» وی با بیان اینکه اجرای این پروژه یک سال به طول انجامیده است، افزود: «برای ساخت، تجهیز و آماده‌سازی کامل این بوستان بیش از ۱۷ میلیارد تومان هزینه شده است.» یکی از ویژگی‌های شاخص بوستان ساوانای ۲، وجود مجموعه‌ای از مجسمه‌های نمادین حیوانات مناطق گرمسیری است. طبق توضیحات شهردار بندرعباس، در این بوستان ۳۵ گونه جانوری در قالب مجسمه‌های بزرگ و کوچک جانمایی شده که علاوه بر ایجاد جذابیت بصری برای بازدیدکنندگان، به‌خصوص کودکان، نقش مهمی در آشنایی آن‌ها با تنوع جانوری اقلیم‌های گرمسیری دارد. نوبانی تأکید کرد طراحی بخش‌های مختلف بوستان به‌گونه‌ای انجام شده که خانواده‌ها بتوانند در کنار استفاده از فضاهای تفریحی، فرصت یادگیری و آموزش غیرمستقیم برای فرزندان‌شان فراهم شود.این بوستان همچنین شامل امکانات متنوعی از جمله آبشار مصنوعی، فضای بازی ایمن و استاندارد ویژه کودکان، مسیرهای پیاده‌روی، محوطه‌سازی سبز و فضاهای مناسب برای نشستن و استراحت شهروندان است. نورپردازی مناسب و دسترس‌پذیری مطلوب از دیگر نکات مورد توجه در طراحی پروژه بوده که به استفاده هرچه بهتر شهروندان در ساعات مختلف شبانه‌روز کمک می‌کند. شهردار بندرعباس در پایان سخنان خود بر تداوم پروژه‌های توسعه شهری تأکید کرد و گفت: «شهرداری بندرعباس با اجرای چنین طرح‌هایی تلاش دارد محیطی بانشاط‌تر، سالم‌تر و مناسب‌تر برای زندگی شهری فراهم کند. افزایش سرانه فضای سبز و ایجاد فضاهای تفریحی جدید از اولویت‌های مدیریت شهری است و برنامه‌ریزی برای احداث بوستان‌های بیشتر در مناطق مختلف شهر ادامه خواهد داشت.»

مدیرکل آموزش وپرورش هرمزگان:

تمرکز امسال بر پژوهش‌های کاربردی و مسئله‌محور است

سرویس اجتماعی

به گزارش صبح ساحل، مدیرکل آموزش و پرورش هرمزگان با تاکید بر نقش راهبردی پژوهش در ارتقای کیفیت تعلیم و تربیت گفت: رویکرد سال جاری این اداره کل، تمرکز بر پژوهش‌های کاربردی و مسئله‌محور است که بتوان به حل مسائل واقعی آموزش و پرورش استان منجر شوند.

منوچهر ضیایی در نخستین نشست شورای تحقیقات اداره‌کل آموزش و پرورش هرمزگان اظهار کرد: از انجام پژوهش‌هایی که تاثیر ملموسی در حل مسائل آموزش وپرورش ندارند، پرهیز خواهیم کرد و اولویت با طرح‌هایی است که در راستای منافع سازمانی و ارتقای کیفیت تعلیم و تربیت استان تعریف شوند.ضیایی با تاکید بر ضرورت آسیب‌شناسی طرح‌های پژوهشی سال‌های گذشته ادامه داد: باید بررسی شود چه میزان از پژوهش‌های انجام‌شده در سال‌های قبل توانسته‌اند در حل مسائل آموزش و پرورش استان موثر باشند و نتایج آن‌ها تا چه حد به مرحله اجرا و بهره‌برداری رسیده است.

وی از آمادگی این اداره‌کل برای حمایت از طرح‌های اثربخش خبر داد و تصریح کرد: در صورت ارائه طرح‌های پژوهشی قوی، کاربردی و تحول‌آفرین، آموزش و پرورش استان آمادگی دارد حتی فراتر از اعتبارات مصوب نیز از این طرح‌ها حمایت کرده و منابع مورد نیاز را از ظرفیت‌های مختلف از جمله خیران تامین کند.

انا لله و انا الیه راجعون

جناب آقای مهندس یاسین پرموته

رییس محترم خانه نخبگان استان هرمزگان

با نهایت تأسف و تأثر، درگذشت مادربزرگ، عمه و شوهرعمه گرامیتان را که در سانحه تلخ تصادف به رحمت ایزدی پیوستند، خدمت حضرتعالی و خانواده محترمتان تسلیت عرض می‌نماییم.

بی‌شک فقدان این عزیزان ضایعه‌ای دردناک و جانکاه است. از درگاه خداوند متعال برای آن عزیزان از دست رفته رحمت و مغفرت واسعه و برای بازماندگان آن بیت شریف صبر، شکیبایی و سلامتی مسئلت داریم.

اتاق بازرگانی، صنایع، معادن و کشاورزی هرمزگان

کمیسیون امور داخلی کشور اولین چراغ سبز را روشن کرد

وزارتخانه مدیریت بحران تشکیل می‌شود

سرویس سیاسی

اعضای کمیسیون امورداخلی کشور و شوراها در مجلس جزئیات طرح تشکیل وزارت پیشگیری و مدیریت بحران را به تصویب رساندند.

به گزارش صبح ساحل، در این نشست اعضای کمیسیون، رییس سازمان مدیریت بحران کشور، معاونین وزارت‌خانه‌های مربوطه، هلال احمر، سازمان اورژانس کشور و کارشناسان مرکز پژوهش‌های مجلس حضور داشتند.

اعضای کمیسیون امورداخلی کشور و شوراها در نشست خود، جزییات طرح تشکیل وزارت پیشگیری و مدیریت بحران را بررسی کردند. نمایندگان نقطه نظرات و پیشنهادات خود را در خصوص جزئیات این طرح بیان کردند؛ دستگاه‌های اجرایی مربوطه نیز نظرات و دیدگاه‌های خود را طرح کردند.

در نهایت اعضای کمیسیون امور داخلی کشور و شوراها با جزییات طرح تشکیل وزارت پیشگیری و مدیریت بحران موافقت کردند. در ادامه این طرح به منظور بررسی به صحن مجلس خواهد رفت.

همچنین در این نشست سردار ساجدی نیا، رییس سازمان مدیریت بحران کشور، گزارشی از اقدامات این سازمان در جنگ رمضان و بعد از جنگ ارائه کرد و اعضای کمیسیون نیز نقطه نظرات خود را طرح کردند.

هدف از تشکیل وزارت مدیریت بحران چیست؟

یک عضو کمیسیون امور داخلی کشور و شوراها در مجلس تأکید کرد: موافقان طرح تشکیل وزارت پیشگیری و مدیریت بحران هدف از ارائه این طرح را ایجاد انسجام مدیریتی در حوزه بحران دانسته و مخالفان این طرح معتقدند که ایجاد یک وزارتخانه جدید ممکن است کارایی را کاهش دهد.

«محمد بیات»، نماینده مردم خمین در مجلس شورای اسلامی، در گفت‌وگویی رسانه‌ای ضمن تشریح جزئیات طرح تشکیل وزارت پیشگیری و مدیریت بحران گفت: طرح تشکیل وزارت مدیریت بحران در کمیسیون امور داخلی مورد بحث قرار گرفت؛ با این حال، تصمیم‌گیری نهایی درباره ساختار این نهاد، از جمله اینکه سازمان مدیریت بحران به‌عنوان معاونتی زیر نظر رئیس‌جمهور فعالیت کند یا به‌صورت یک وزارتخانه مستقل تشکیل شود، هنوز انجام نشده است. وی در ادامه اظهار کرد: در جریان بررسی این طرح نظرات دستگاه‌هایی مانند هلال احمر، سازمان مدیریت بحران کشور و اورژانس نیز اخذ شده، اما هنوز جمع‌بندی نهایی حاصل نشده است. هدف از ارائه این طرح، ایجاد انسجام مدیریتی در حوزه بحران عنوان شده است.

این عضو کمیسیون امور داخلی کشور و شوراها در مجلس با اشاره به اهداف تشکیل وزارت مدیریت بحران تصریح کرد: به گفته موافقان این طرح، هماهنگی میان نهادهایی مانند هلال احمر، اورژانس و سازمان مدیریت بحران از جمله اهداف تشکیل این وزارتخانه است. البته اکنون این سه نهاد به ویژه هلال احمر عملکرد بی نظیری دارد. اما در صورت بروز تعارض میان این دستگاه‌ها، پاسخگویی با مشکل مواجه می‌شود.

وی در ادامه تاکید کرد: از این رو، پیشنهاد شده است که یک متولی واحد برای ساماندهی، راهبری و مدیریت بحران تعیین شود تا در مواقع بروز مشکل، مسئولیت پذیری مشخص باشد. برخی کشورها نیز دارای وزارتخانه مستقل بحران هستند و این موضوع به‌عنوان یکی از استدلال‌های موافقان طرح مطرح شده است.

مخالفان معتقدند که ایجاد یک وزارتخانه جدید ممکن است کارآیی را کاهش دهد

وی در ادامه با اشاره به نظرات مخالفان این طرح افزود: با این حال، مخالفان بر این باورند که بخش قابل توجهی از وظایف حوزه بحران، به‌ویژه در حوزه‌های مرتبط با علوم پزشکی، در حال حاضر در وزارت بهداشت به‌خوبی انجام می‌شود و ایجاد یک وزارتخانه جدید ممکن است کارایی را کاهش دهد.

وی در ادامه بیان کرد: از سوی دیگر، هلال احمر به‌عنوان یک نهاد داوطلب‌محور، نگرانی‌هایی را مطرح کرده است. این نهاد تأکید دارد که در صورت تبدیل شدن به یک مجموعه دولتی زیر نظر وزارتخانه، ممکن است بخشی از ظرفیت‌های مردمی و داوطلبانه خود را از دست بدهد، چرا که حضور داوطلبان آزاد یکی از مهم‌ترین سرمایه‌های این سازمان محسوب می‌شود.

وی در ادامه با اشاره به ساختار پیشنهادی برای وزارت مدیریت بحران گفت: در صورت تشکیل وزارتخانه، نهادهایی مانند اورژانس که هم‌اکنون زیر نظر وزارت بهداشت فعالیت می‌کند، هلال احمر و مجموعه‌های مرتبط با مدیریت بحران، به‌عنوان زیرمجموعه‌های این وزارتخانه در نظر گرفته شوند. با این وجود، هنوز تصمیم نهایی در مجلس شورای اسلامی اتخاذ نشده و بررسی‌ها در زمینه این طرح ادامه دارد. قطعا مجلس قبل از تصمیم‌گیری نهایی همه جوانب را خواهد سنجید.

برگ آخر مذاکره

سرویس سیاسی

مذاکره برای مذاکره؛ قبلا هم ایران و آمریکا در این مرحله بوده‌اند. پس از سلسله اقدامات خصمانه آمریکا علیه کشورمان و بی‌اعتمادی تاریخی که میان دو کشور وجود دارد در حالی دو کشور درباره انجام مذاکره، گفتگو می‌کنند که در بالاترین سطح تنش قرار دارند و انعطافی به خصوص از سوی ایران دیده نمی‌شود. تحرکات دیپلماتیک دو کشور و تلاش فعالانه میانجی‌ها به خصوص پاکستان نشان می‌دهد دو طرف تمایلی به از سرگیری جنگ ندارند با این حال همه چیز در ناپایدارین شکل خود قرار داد و ممکن است عبور از یک خط قرمز تمامی تصمیمات را تغییر دهد. رد و بدل پیشنهادها بین دو کشور برای بازگشت به میز مذاکره در جریان است و تحلیلگران بر این باوراند که سفر عراقچی به پاکستان در راستای اعلام شروط ایران برای ورود به دور جدید گفتگوها است که «ترتیبات امنیتی جدید بر تنگه هرمز با مدیریت ایران و عمان» موضوعی است بیشتر پرداخته شده در رسانه‌ها است.

ارسال پیام جدید ایران به آمریکا

به گزارش صبح ساحل، خبرنگار شبکه المیادین در تهران روز گذشته گزارش داد: ایران از طریق واسطه‌ها، فرمول مذاکراتی سه‌مرحله‌ای را به طرف آمریکایی ابلاغ کرده است و در صورت پذیرش واشنگتن، مذاکرات از سر گرفته خواهد شد.

شبکه خبری المیادین در گزارشی اعلام کرد که ایران خواهان پایان جنگ و تضمین امنیتی است.

بر اساس این گزارش، مرحله اول مذاکرات بر پایان جنگ و دریافت تضمین‌هایی برای جلوگیری از تکرار آن علیه ایران و لبنان تمرکز دارد. این گزارش تاکید کرد که تهران در این مرحله هیچ موضوع یا پرونده دیگری را مورد بحث قرار نخواهد داد.

این گزارش می‌افزاید: در صورت دستیابی به توافق در مرحله اول، طرفین وارد مرحله دوم می‌شوند که به بررسی نحوه مدیریت و اداره تنگه هرمز اختصاص خواهد یافت.

هماهنگی با عمان برای مدیریت جدید بر تنگه هرمز

المیادین تاکید کرد: در مرحله مربوط به بحث درباره تنگه هرمز، هماهنگی کامل با طرف عمانی انجام خواهد شد تا نظام حقوقی جدیدی برای این آبراه تدوین شود. در همین حال، «بدر البوسعیدی»، وزیر خارجه عمان درباره سفر عراقچی به این کشور گفت: رایزنی مثمرثمری درباره تنگه هرمز با همتای ایرانی خود داشتم.» وی افزود: «بر مسئولیت مشترک خود با ایران به عنوان دو کشور ساحلی در قبال جامعه بین‌المللی تاکید می‌کنیم».یک خبرنگار پاکستانی نیز طی اظهار نظری مدعی شد است که در جریان نشست‌های مسقط، عمان پیشنهاد مهمی مطرح کرد که عربستان سعودی نیز در هر سازوکار جدیدی که در حال تدوین است، مشارکت داده شود. منابع دیپلماتیک گفته‌اند زمانی که سعودی‌ها در جریان امور قرار گیرند، قطر نیز با اطمینان خاطر در امور مشارکت داده خواهد شد.

«سید عباس عراقچی» وزیر امور خارجه نیز در خصوص سفر به پاکستان گفت: در روند مذاکرات تحولاتی رخ داده که لازم بود درباره آن‌ها با پاکستان گفت‌وگو کنیم. سفر به اسلام‌آباد بسیار موفق بود؛ بر آنچه که گذشته، مروری داشتیم و درباره اینکه در چه مسیر و شرایطی مذاکرات می تواند ادامه پیدا کند، صحبت کردیم. عبور امن از تنگه هرمز موضوعی مهم و جهانی است؛ ما و عمان باید در این مورد هماهنگی‌های نزدیکی داشته باشیم.

بررسی پیشنهاد ایران در «اتاق وضعیت» آمریکا

آکسیوس به نقل از سه مقام آمریکایی نوشت، انتظار می‌رود که دونالد ترامپ رئیس جمهور ایالات متحده با تیم امنیت ملی و سیاست خارجی خود در «اتاق وضعیت» کاخ سفید نشستی درباره ایران برگزار کند. یک منبع اظهار کرد که تیم ترامپ در مورد مذاکرات و گام‌های احتمالی بعدی رایزنی خواهد کرد.

به نوشته آکسیوس، آمریکا از ایران می‌خواهد که غنی‌سازی را (در یک بازه زمانی)تعلیق کند. پیشنهاد جدید ایران که از طریق میانجیگران پاکستانی به آمریکا ارائه شده، ابتدا بر حل بحران بر سر تنگه هرمز و محاصره دریایی ایالات متحده متمرکز است. بر اساس آن، آتش‌بس نیز برای مدتی طولانی تمدید می‌شود یا طرف‌ها برای پایان دائمی جنگ توافق می‌کنند.

برگ آخر

نبض دیپلماسی اگر چه در پایین‌ترین سطح درز اطلاعاتی اما می‌تپد. با این حال محمدجواد لاریجانی با حضور در برنامه‌ای در صداوسیما گفت: احتمال شروع مجدد جنگ زیر ۶۰ درصد برآورد می‌شود.در سوی دیگر قالیباف نیز سایر گزینه‌های ایران در صورت عدم دستیابی به مذاکرات از جمله «بستن تنگه باب المندب» و «هدف قرار دادن خطوط لولهٔ نفت» را مطرح کرده است. باید دید تحرکات دو طرف برای آغاز دور جدید مذاکرات به سرانجام می‌رسد یا مرحله جدید از درگیری‌ها را شاهد خواهیم بود.

یادداشت

ترامپ با کنگره آمریکا چه می‌کند؟

شمارش معکوس برای اخذ مجوز

مرضیه مستاجری
کارشناس ارشد روابط بین الملل

طبق گزارش‌های رسانه‌های آمریکا، مهلت ۶۰ روزه دونالد ترامپ، رئیس‌جمهور ایالات متحده برای جنگ با ایران بدون مجوز کنگره، کمتر از ده روز دیگر به پایان می‌رسد. ترامپ از نظر قانونی موظف است روند خروج نیروهای آمریکایی از منطقه را از اول ماه می (۱۱ اردیبهشت) آغاز کند. این در حالی است که آتش بس موقت این مهلت ۶۰ روزه را تمدید نمی‌کند.

طبق قانون اختیارات جنگی، رئیس جمهور آمریکا که نیروهای مسلح را بدون تایید کنگره در جنگ علیه ایران فعال کرده است، ۶۰ روز فرصت دارد تا این عملیات را پایان دهد و طبق تقویم این تاریخ اول «می» است که طبق نظر کارشناسان می‌تواند توسط ترامپ این قانون دور زده شود. در دفاتر دموکرات‌ها و همچنین معترضان ضد جنگ ایران در سراسر جهان، احتمالا تقویمی وجود دارد که تاریخ اول می را با دایره قرمز مشخص کرده‌اند و همگی با توجه به رفتار ضد نقیض ترامپ در هر دقیقه انتظار نادیده گرفته شدن این قانون را می‌کشند. طبق قانون مذکور تمدید ۳۰ روزه جنگ بعد از ۶۰ روز مجاز است، آن هم در صورتی که رئیس‌جمهور به کنگره تضمین کتبی بدهد که زمان اضافی برای تضمین خروج ایمن نیروهای آمریکایی و عدم ادامه جنگ است. شاید این اولین باگ برای خریدن فرصت برای ادامه جنگی است که با بهانه خروج و حفظ امنیت نیروها برای خروج می تواند مورد استفاده قرار گیرد بدون اینکه نیاز به خرید زمان و راه‌های دیگر باشد.

از نظر فنی، مهلت ۶۰ روزه ۲۸ آوریل (۸ اردیبهشت) است، اما از آنجایی که ترامپ، به عنوان رئیس جمهور آمریکا رسما در ۲ مارس (۱۱ اسفند) به کنگره در مورد حملات اطلاع داد، از آن زمان تاریخ شروع به حرکت کرده و حساب می‌شود. به همین دلیل قانون‌گذاران جمهوری‌خواه و دموکرات هر دو اول مه را «نقطه عطف» نامیده اند.

این در حالی است که روند جنگ و فشارهای حداکثری ایالات متحده برای کنترل روند جنگ تاکنون این کشور را موفق به رسیدن به اهداف مدنظر خود نکرده است. رئیس جمهور آمریکا بارها با سر دادن فریاد پیروزی نزدیک است، ما پیروز هستیم؛ سعی در بزرگ‌نمایی و اعلام خاتمه یافتن فوری این جنگ را دارد، در حالی که وضعیت ایران را بحرانی معرفی می‌کند ولی جنگ باز هم ادامه یافت و این لفاظی‌ها آماج تمسخر قرار گرفت.

در این راستا «مک گورک» تحلیلگر سی ان ان گفت: «آمریکا بنادر ایران را محاصره کرده است و ایران هم جهان را محاصره کرده است. در حال حاضر هیچ چیز واقعا از تنگه عبور نمی‌کند مگر اینکه کشتی‌های ایرانی از محاصره ما عبور کنند».به نظر نمی‌رسد با این روند و باقی ماندن ترامپ بر زیاده‌خواهی‌ها، آمریکا این جنگ را با سرعتی که مورد رئیس جمهور است خاتمه ندهد و این وعده‌ها باز هم ادامه یابد.

این در حالی است که افکار عمومی در امریکا به طور فزاینده‌ای علیه مدیریت جنگ ایران توسط ترامپ حرکت کرده است به طوری که اکثر نظر سنجی‌ها نشان دهنده مخالفت اکثریت آمریکایی‌ها با این جنگ است.

باز هم اهرم فشاری دیگر که بر رئیس‌جمهور برای خاتمه هر چه سریع‌تر جنگ فشار می‌آورد ولی ترامپ بارها ثابت کرده است که غیر قابل پیش‌بینی است و می‌تواند بی‌توجه به فشارها برای انجام خواسته خود و در جهت منافع اسرائیل گام‌هایی غافلگیرانه بردارد و همه دنیا را در شوک فرو ببرد. در نتیجه دنیا نظاره‌گر جنگی است که در غرب آسیا رخ داده، ولی چهره جهان را با خود تغییر خواهد داد. از بحرانی اقتصادی شروع شده و تا تنش در روابط کشورها و ظهور ائتلاف‌های جدید اثر گذار خواهد بود.

آگهی مزایده مورد وثیقه

به موجب پرونده اجرایی کلاسه ۹۵۰۰۲۴۰ ششدانگ یک واحد آپارتمان دوبلکس به پلاک ثبتی پنج هزار و هشتصد و شصت و یک باقیمانده فرعی(B ۵۸۶۱ فرعی) مفروز و مجزی شده از پنج هزار و هشتصد و شصت و یک(۵۸۶۱ فرعی) از پنج هزار و ششصد و بیست و یک اصلی کیش به مساحت یکصد و بیست و پنج متر و هفتاد و یک سانتیمتر مربع (۱۲۵/۷۱متر مربع) که یازده متر و چهل و شش سانتیمتر آن بالکن، بانضمام دوبلکس آپارتمان قطعه ۷۲ به مساحت پنجاه و پنج متر و سی و دو دسیمتر مربع واقع در طبقه سوم که یازده متر و هفتاد سانتیمتر مربع آن بالکن می‌باشد. بانضمام پارکینگ قطعه ۷۸ تفکیکی به مساحت دوازده متر و پنجاه صدم متر مربع (۱۲/۵ متر مربع) واقع در طبقه همکف، ملک مورد مزایده به نشانی : کیش شهرک صدف فاز سه مجتمع مسکونی الهیه خیابان آذربایجان خیابان ستاره نبش بلوار مروارید قطعه ۱-D۳ بلوک ۲ طبقه دوم سمت جنوبی واحد ۷۲ که سند مالکیت آن بشماره چایی ۲۸۶۳۹۸ سری الف سال ۹۰ که در صفحه ۲۴۱ دفتر جلد ۱۱۵ ذیل شماره ۱۴۳۹۱ بنام آقای ناصر مهدیان به شماره ملی ۳۹۳۲۴۳۹۱۵۵ ثبت و صادر گردید. بقدر السهم از عرصه و مشاعات طبق قانون تملک آپارتمانها و آئین نامه اجرائی آن سهیم است. حدود، ملک عبارتند از : شمالا : دیواریست مشترک بطول ۱۰/۳۷ سانتیمتر به آپارتمان قطعه ۷۱ شماره ۱۱۲۲۸ فرعی شرقا : در سه قسمت که قسمت دوم آن شمالی است اول دیواریست بطول ۱/۲۲ سانتیمتر دوم دیواریست بطول ۵۷ سانتیمتر سوم دیواریست بطول ۵/۲۶ سانتیمتر جنوبا در سه قسمت که قسمت دوم آن غربیست اول دیوار و لبه بالکن بطول ۹/۵۵ سانتیمتر دوم دیوار و لبه بالکن بطول ۱/۲۰ سانتیمتر سوم دیوار و لبه بالکن بطول ۱/۳۹ سانتیمتر غربا درب و دیواریست بطول ۵/۲۸ سانتیمتر به راه پله مشاعی حدود دوبلکس آپارتمان قطعه ۷۲ : شمالا در سه قسمت که قسمت دوم آن غربیست اول دیواریست بطول ۷/۲۶ سانتیمتر به راه پله دوبلکس دوم دیوار پست بطول ۱/۸۲ سانتیمتر به راه پله دوبلکس سوم دیواریست مشترک بطول ۳/۱۱ سانتیمتر به دوبلکس آپارتمان قطعه ۷۱ شرقا : در سه قسمت که قسمت دوم آن شمالی است اول دیواریست بطول ۱/۲۲ سانتیمتر دوم دیواریست بطول ۵۷ سانتیمتر سوم دیواریست بطول ۵/۲۶ سانتیمتر جنوبا در سه قسمت که قسمت دوم آن غربی است اول دیوار و لبه بالکن بطول ۹/۵۵ سانتیمتر دوم دیوار و لبه بالکن بطول ۱/۲۰ سانتیمتر سوم دیوار و لبه بالکن بطول ۱/۳۹ سانتیمتر غربا دیواریست بطول ۳/۴۶ سانتیمتر به راه پله مشاعی حدود پارکینگ شماره ۷۸ تفکیکی: شمالا : خط فرضی به محوطه مشاعی است بطول ۵ متر شرقا خط فرضی به محوطه مشاعی است بطول ۲/۵ سانتیمتر جنوبا خط فرضی به محوطه مشاعی است بطول ۵ متر غربا خط فرضی است به محوطه مشاعی بطول ۲/۵ متر ، پلاک فوق طبق سند رهنی شماره ۱۶۰۰۴ تنظیمی دفتر اسناد رسمی شماره ۶۸۲ تهران در رهن بانک شهر قرار گرفته و بعلت عدم ایفای تعهد مدیون منجر بصدور اجراییه گردید و پرونده تحت کلاسه ۹۵۰۰۲۴۰ در این اداره تشکیل گردید. ملک مذکور حسب تقاضای بستانکار و بجهت تعیین قیمت مجدد ملک و انجام مزایده ملک مورد وثیقه؛ به هیات کارشناسان رسمی دادگستری ارجاع و طبق نظریه هیات کارشناسان رسمی مورخ ۱۴۰۴/۱۱/۳۰ به مبلغ یکصد و چهل و پنج میلیارد ریال (۱۴۵/۰۰۰/۰۰۰/۰۰۰ ریال) ارزیابی شده که توصیف اجمالی آن عبارت است از: ملک مذکور بصورت دوبلکس آپارتمان دو خواب که در طبقه پائین آن پذیرایی و یک چشمه سرویس بهداشتی و آشپزخانه مجهز به کابینت ساخته شده از مصنوعات چوبی گاز صفحه ای و هود و سینک ظرفشوئی واقع شده و در طبقه دوبلکس که دارای راه پله چوبی است دو اتاق خواب و یک چشمه سرویس بهداشتی و بالکن که دسترسی آن در اتاق خواب قرار دارد . پوشش کف سرامیک و پوشش بدنه رنگ آمیزی شده است. سقف دارای سقف کاذب که سیستم نورپردازی آپارتمان در آن تعبیه گردیده است . درب و چهارچوب‌های داخلی و ورودی از مصنوعات چوبی و پنجره از نوع UPVC با شیشه دوجداره و سیستم خنک کننده آن سه دستگاه اسپیلت یونیت دیواری می‌باشد. ساختمان بصورت سه طبقه شامل همکف که محل قرار گیری پارکینگ و فضای سبز است و دو طبقه مسکونی روی آن، اسکلت ساختمان فلزی و دارای سه طرف نمای سنگ است. پوشش کف مشاعات و راه پله سنگ و نرده های راه پله فلزی است و ساختمان مذکور فاقد آسانسور می باشد.

ملک مذکور در زمان بازدید در ید مستاجر می‌باشد. پلاک فوق از ساعت ۹ الی ۱۲ روز چهارشنبه مورخ ۱۴۰۵/۰۲/۱۶ در اداره ثبت اسناد و املاک کیش واقع در کیش میدان خلیج فارس ساختمان شماره یک طبقه دوم از طریق مزایده به فروش می رسد. مزایده از مبلغ شروع و به بالاترین قیمت پیشنهادی نقداً فروخته می‌شود. شرکت در مزایده منوط به پرداخت ده درصد از مبلغ پایه کارشناسی به حساب شماره مبلغ یکصد و چهل و پنج میلیارد ریال (۱۴۵/۰۰۰/۰۰۰/۰۰۰ ریال) ir ۴۰۰۱۰۰۰۴۰۶۲۰۱۳۲۰۷۶۸۵۲۹۸ و شناسه واریز ۹۵۵۱۰۸۵۶۲۱۲۱۷۱۳۲۵۴۰۴۰۰۳۰۱۴۰۰۱ بنام تمرکز سپرده می باشد برنده مزایده مکلف است ما به التفاوت مبلغ فروش را ظرف مدت پنج روز از تاریخ مزایده به حساب صندوق ثبت تودیع نماید و در صورتی که ظرف مهلت مقرر ، مانده فروش را به حساب سپرده ثبت واریز نکند، مبلغ مذکور قابل استرداد نبوده و به حساب خزانه واریز خواهد شد و عملیات فروش از درجه اعتبار ساقط و مزایده تجدید می‌گردد. لازم به ذکر است پرداخت بدهی های مربوط به آب ،برق، اعم از حق انشعاب و یا حق اشتراک و مصرف در صورتی که مورد مزایده دارای آنها باشد و نیز بدهی های مالیاتی و عوارض شهرداری و غیره تا تاریخ مزایده اعم از اینکه رقم قطعی آن معلوم شده یا نشده باشد به عهده برنده مزایده است و نیز در صورت وجود مازاد وجوه پرداختی بابت هزینه‌های فوق از محل مازاد به برنده مزایده مسترد خواهد شد و نیم عشر و حق مزایده نقداً وصول می‌گردد. ملک مذکور حسب نامه وارده ۲۱۰۰۰۰۱۲ مورخ ۱۴۰۵/۰۱/۳۰ تا تاریخ ۱۴۰۵/۱۲/۰۶ بیمه می باشد . ثبت این آگهی در سایت آگهی‌های سازمان ثبت به منزله انتشار آگهی در روزنامه کثیرالانتشار محلی است .

تاریخ مزایده : ۱۴۰۵/۰۲/۱۶

رئیس اداره ثبت اسناد و املاک کیش -محمد اسلامی موحد ۶م/الف

نگاهی به زیان‌های پنهان و آشکار عدم اتصال؛

تبخیر اقتصاد در قطعی اینترنت

سامیه طهورنیان
خبرنگار

بر اساس ارزیابی‌های فعالین اقتصادی و فناوری همچون پیمان مولوی، نیما نامداری و سید ابوالحسن فیروزآبادی (دبیر پیشین شورای عالی فضای مجازی) که طی سال‌های اخیر بارها نسبت به آن هشدار داده‌اند، قطع یا اختلال گسترده اینترنت، یک موضوع فنی ساده نیست؛ بلکه فشاری ساختاری است که همزمان سه لایه از اقتصاد ایران از شرکت‌های تمام‌دیجیتال تا صنایع تولیدی را دچار هزینه‌های سنگین، توقف عملیات و کاهش بهره‌وری می‌کند. برآوردها نشان می‌دهد زیان روزانه این اختلالات فقط محدود به چند هزار میلیارد تومان ثبت‌شده در لایه اول نیست، بلکه حجم بزرگی از خسارت‌ها اصلاً قابل اندازه‌گیری نیست و «نامرئی» باقی می‌ماند. گزارش حاضر تصویری روشن از این سه لایه و تبعات ساختاری آن ترسیم می‌کند.

اینترنت؛ زیرساختی که سقوط آن، کل اقتصاد را می‌لرزاند

قطع اینترنت اغلب به‌عنوان یک اختلال فنی توصیف می‌شود؛ چند سرویس بالا نمی‌آید، اپلیکیشن‌ها کند می‌شوند یا دسترسی چند ساعته مختل می‌گردد؛ اما این ظاهر ماجراست. آنچه در عمق رخ می‌دهد، ضربه‌ای مستقیم به ساختار اقتصادی کشور است؛ ضربه‌ای که به‌گفته کارشناسان اقتصادی، ابعاد آن به مراتب بزرگ‌تر از اعداد اعلامی رسمی است. اینترنت دیگر یک ابزار جانبی نیست؛ یکی از ستون‌های شبکه تولید، تجارت، خدمات و حتی مدیریت زندگی روزمره مردم است. هر بار که این ستون تکان می‌خورد، سطحی از اقتصاد از حرکت می‌ایستد.

لایه اول؛ اقتصاد صددرصد اینترنتی و زیان‌های کاملاً قابل اندازه‌گیری

نخستین لایه، شفاف‌ترین بخش این خسارت‌هاست: اپراتورها، دیتاسنترها، شرکت‌های ابری، پلتفرم‌های دیجیتال و مجموعه‌هایی که کاملاً روی اینترنت بنا شده‌اند. طبق برآوردهای رسمی، این بخش حدود پنج درصد اقتصاد ایران را تشکیل می‌دهد و در سطح اقتصاد ۴۰۰ میلیارد دلاری کشور، گردش مالی‌ای نزدیک به ۶۰ میلیون دلار در روز (حدود ۹ هزار میلیارد تومان) دارد. در این بخش، قطع اینترنت مساوی است با زیان لحظه‌ای. هر ساعت اختلال، به‌طور مستقیم و قابل محاسبه، درآمد شرکت‌ها را کاهش می‌دهد. این همان بخش کوچکی است که معمولاً اعلام می‌شود؛ اما همان‌طور که تحلیلگران اقتصادی یادآور می‌شوند: «این فقط نوک کوه یخ است.»

لایه دوم؛ کسب‌وکارهایی که اینترنت «ستون فقرات» عملیات‌شان است

در لایه دوم، کسب‌وکارهایی قرار دارند که ذاتاً دیجیتال نیستند، اما تقریباً همه فعالیت‌هایشان به اینترنت وابسته است: فروشگاه‌های اینترنتی، تاکسی‌های آنلاین، سامانه‌های رزرو سفر، سرویس‌های آموزشی، مجموعه‌هایی که از ابزارهای بین‌المللی مدیریت محصول، تحلیل داده، بازاریابی، پشتیبانی، CRM و... استفاده می‌کنند. بخش مهمی از ابزارهای حیاتی این شرکت‌ها روی سرورهای خارج از ایران قرار دارد. اختلال اینترنت بین‌الملل یعنی: توقف ارتباط با ابزارهای مدیریتی، کندی یا توقف پشتیبانی، اختلال در فرآیندهای مالی، کاهش شدید سرعت پاسخگویی به مشتری، افت کیفیت خدمات. اگر زیان روزانه لایه اول حدود ۹ هزار میلیارد تومان است، در مورد این لایه که به‌مراتب بزرگ‌تر و گسترده‌تر است بعید است خسارت کمتر از آن باشد. با این‌حال، چون سنجش دقیقی وجود ندارد، سهم این لایه «نامرئی» باقی می‌ماند.

> **آنچه در عمق قطعی اینترنت رخ می‌دهد، ضربه‌ای مستقیم به ساختار اقتصادی کشور است؛ ضربه‌ای که ابعاد آن به مراتب بزرگ‌تر از اعداد اعلامی رسمی است. اینترنت نه یک ابزار جانبی بلکه یکی از ستون‌های شبکه تولید، تجارت، خدمات و حتی مدیریت زندگی روزمره مردم است**

لایه سوم؛ تولید، صنعت و زیرساخت‌هایی که با قطع اینترنت «متوقف» می‌شوند

اما اصلی‌ترین ضربه اقتصادی در لایه سوم رخ می‌دهد؛ جایی که اینترنت بخشی از فرآیند تولید است، نه فقط ابزار ارتباط. شامل: کارخانه‌ها و خطوط تولید، نیروگاه‌ها و شرکت‌های انرژی، زنجیره‌های تأمین و لجستیک، سیستم‌های کنترل کیفیت، نرم‌افزارهای اتوماسیون صنعتی، بانک‌های اطلاعاتی سازمان‌ها، سامانه‌های بازرگانی خارجی. بسیاری از این سیستم‌ها وابسته به سرورها، APIها و تجهیزات خارجی هستند. قطع اینترنت بین‌الملل یعنی: توقف بخشی از تولید، اختلال در کنترل کیفیت، توقف یا کندی صادرات و واردات، تأخیر در تأمین قطعات، اختلال در عملیات لجستیک. این لایه از نظر ارزش اقتصادی احتمالاً از دو لایه دیگر بزرگ‌تر است؛ اما هیچ آمار رسمی‌ای از اندازه خسارت آن منتشر نمی‌شود.

دومینویی از کاهش درآمد تا تعدیل نیرو

وقتی اینترنت مختل می‌شود، هر سه لایه همزمان کاهش درآمد را تجربه می‌کنند. شرکت‌ها برای جلوگیری از خسارت بیشتر راهی ندارند جز کاهش هزینه‌ها، توقف پروژه‌ها، کاهش فعالیت‌های توسعه‌ای، تعویق استخدام‌ها و در بسیاری موارد تعدیل نیرو.
این موج کاهش هزینه، در کل زنجیره تأمین حرکت می‌کند و در نهایت منجر به کاهش تولید، افت کیفیت محصولات، کاهش سرمایه‌گذاری، کوچک شدن اقتصاد. برآوردها نشان می‌دهد شرکت‌های بزرگ با سود ناخالص ۱۳ درصد حداکثر ۴۵ روز می‌توانند بدون درآمد دوام بیاورند. کسب‌وکارهای کوچک بسیار زودتر از پا می‌افتند.

اختلال، فقط مالی نیست؛ «ریتم زندگی» مردم هم می‌شکند

شبکه‌های اجتماعی چون اینستاگرام و تلگرام طی یک دهه اخیر تبدیل به روتین‌ساز زندگی شده‌اند و ارتباطات، آموزش، خرید، مسیریابی، مدیریت خانواده، کارهای روزمره و حتی تصمیم‌گیری‌ها به آن‌ها گره خورده است. با میانگین ۲ ساعت و ۸ دقیقه استفاده روزانه (و بالای ۳ ساعت برای جوانان)، اختلال اینترنت یعنی میلیون‌ها نفر ناگهان زمان خالی ناخواسته پیدا می‌کنند؛ یعنی بخشی از جریان زندگی مردم از کار می‌افتد. در پایان اینترنت امروز فقط یک کابل یا سرویس ارتباطی نیست؛ زیرساختی است که پول، تولید، تجارت، زمان و زندگی اجتماعی روی آن جریان دارد. هر بار که این زیرساخت دچار اختلال می‌شود، فقط چند هزار میلیارد تومان زیان اقتصادی تبخیر نمی‌شود؛ بخشی از نظم اقتصاد و زندگی مردم فرومی‌ریزد.

میز خبر

قیمت خودروهای پرتقاضا تکان خورد

موج جدید گرانی در راه است؟

سرویس اقتصادی

بازار خودرو در حالی وارد اردیبهشت‌ماه شده که همزمان با افزایش قیمت در کارخانه و بازار آزاد، نگرانی‌ها درباره کاهش عرضه و تداوم التهاب قیمتی نیز بیشتر شده است. کارشناسان معتقدند ترکیب تورم تولید، کمبود قطعه و نااطمینانی سیاسی، خودرو را بیش از گذشته به یک کالای سرمایه‌ای تبدیل کرده است.
بازار خودرو در نخستین روزهای اردیبهشت ۱۴۰۵ بار دیگر وارد فاز التهاب شده است؛ افزایش پی‌درپی قیمت خودروهای داخلی، رشد فاصله میان نرخ کارخانه و بازار آزاد، کاهش قدرت خرید مصرف‌کنندگان و تداوم نااطمینانی نسبت به آینده تولید، باعث شده این بازار دوباره به یکی از مهم‌ترین دغدغه‌های اقتصادی خانوارها تبدیل شود.
در شرایطی که بسیاری از متقاضیان واقعی خرید خودرو، توان ورود به بازار را از دست داده‌اند، همچنان جریان تقاضای سرمایه‌ای و سفته‌بازانه در حال تقویت است و خودرو بیش از گذشته از یک کالای مصرفی به یک دارایی برای حفظ ارزش پول تبدیل شده است. طی روزهای اخیر، قیمت برخی خودروهای پرتقاضا مانند دنا پلاس، پژو ۲۰۷، کوییک، ساینا و رانا با افزایش قابل توجهی همراه بوده؛ افزایشی که به اعتقاد بسیاری از فعالان بازار، تنها ناشی از نوسانات ارزی نیست و مجموعه‌ای از عوامل از جمله رشد هزینه تولید، دشواری تامین قطعات، کاهش عرضه و همچنین فضای روانی ناشی از نااطمینانی‌های سیاسی و اقتصادی در آن نقش دارد. از سوی دیگر، خودروسازان نیز با اجرای طرح‌های پیش‌فروش جدید تلاش دارند بخشی از فشار بازار را مدیریت کنند، اما بسیاری از کارشناسان معتقدند این سیاست بیش از آنکه به تنظیم بازار منجر شود، ابزاری برای تامین نقدینگی شرکت‌هاست. همزمان، گره خوردن بازار خودرو به روند مذاکرات سیاسی، وضعیت واردات و چشم‌انداز نرخ ارز، باعث شده هر خبر مثبت یا منفی به سرعت بر قیمت‌ها اثر بگذارد. بسیاری از خریداران نیز میان خرید فوری و انتظار برای کاهش احتمالی قیمت‌ها مردد مانده‌اند.

برآورد تولید ۹.۲ میلیون تن علوفه در مراتع کشور

سرویس اقتصادی

تولید بیش از ۹ میلیون تن علوفه در مراتع کشور در سال جاری بر اثر بارش‌های اخیر پیش‌بینی می‌شود.
ابوالقاسم حسین‌پور، مدیرکل دفتر امور مراتع سازمان منابع طبیعی و آبخیزداری کشور گفت: با توجه به بارش‌های رخ داده در پهنه‌هایی از کشور، امسال شاهد افزایش تولید حدود ۲ میلیون تن علوفه در سطح مراتع نسبت به سال گذشته و رسیدن به میزان تولید ۹.۲ میلیون تن در سطح مراتع کشور هستیم. وی در تشریح وضعیت مراتع در سال جاری اظهار کرد: با وجود آن که میانگین بارش‌های کشور در سال جاری نسبت به شرایط نرمال افزایش نشان می‌دهد، اما بررسی وضعیت بارش در استان‌های مختلف، حاکی از کاهش دریافت سهم نزولات آسمانی در ۱۶ استان کشور از جمله پایتخت است و بر این اساس، افزایش پوشش گیاهی و تولید مراتع در برخی استان‌ها نظیر استان‌های جنوبی و غربی افزایش و در مناطقی از کشور مانند استان‌های مرکزی و شمالی نسبت به وضعیت نرمال، روندی کاهشی داشته است. وی درباره ارزش اقتصادی علوفه تولیدی مراتع نیز تصریح کرد: با توجه به نرخ رسمی قیمت علوفه در سال جاری به مبلغ ۳۳۲ هزار و ۵۰۰ ریال به ازای هر کیلوگرم، ارزش اقتصادی علوفه تولیدی مراتع در سال ۱۴۰۵ بیش از ۳۰۰ هزار میلیارد تومان است./مهر

آگهی آیین نامه اجرایی الحاق به قانون ساماندهی املاک- پارسیان-کوشکنار

در اجرای ماده ۱۰ آیین نامه اجرایی الحاق مواردی به قانون ساماندهی املاک که در محدوده بافت مسکونی شهر کوشکنار بخش ۲۱ پارسیان واقع گردیده است و برابر گزارش بنیاد مسکن پارسیان و کارشناسان اداره ثبت اسناد و املاک پارسیان فاقد سابقه تشخیص داده شده و برابر نظر هیات موضوع بندالف ماده ۷ آیین نامه مذکور رای به تنظیم اظهارنامه بنام متصرف صادر گردیده که اسامی متصرف به شرح ذیل آگهی می‌گردد.
۱-پلاک ۰ /۱۸۳۱۴ به نام حسام مصلح فرزند احمد ششدانگ یک باب خانه نیمه ساز به مساحت ۴۵۷/۰۷ مترمربع واقع در شهر کوشکنار ۲-پلاک۰/۱۸۳۱۷ به نام خالد مصلح فرزند احمد شش دانگ یک باب خانه به مساحت۳۳۹/۳۸ مترمربع واقع در شهر کوشکنار ۳-پلاک۰ /۱۸۳۱۶ به نام یعقوب مصلح فرزند احمد ششدانگ یک باب خانه به مساحت۴۵۳/۱۵ مترمربع واقع در شهر کوشکنار ۴-پلاک۰/۱۸۳۱۵ به نام فوزیه مصلح فرزند احمد ششدانگ یک باب /قطعه زمین محصور به مساحت ۹۵ /۳۰۰ مترمربع واقع در شهر کوشکنار
مطابق ماده ۱۰ آیین نامه الحاق موادی به قانون ساماندهی و حمایت از تولید و عرصه مسکن مصوب ۱۳۸۸ لذا چنانچه اشخاص نسبت به اصل ملک اعتراض دارند از تاریخ الصاق با انتشار آگهی و اشخاصی که نسبت به تحدید حدود و حقوق ارتفاقی اعتراض دارند از تاریخ تنظیم صورت مجلس تحدید حدود ظرف ۲۰ روز از تاریخ الصاق یا انتشار آگهی باید اعتراض خود را به صورت مکتوب به اداره ثبت محل تسلیم نمایند و ظرف یک ماه از تاریخ تسلیم اعتراض به مرجع ثبتی دادخواست خود را به مرجع ذیصلاح قضایی تقدیم و گواهی تقدیم دادخواست را به اداره ثبت اسناد و املاک تسلیم نمایند در صورت عدم وصول اعتراض در موعد مقرر و یا تحویل گواهی عدم تقدیم دادخواست به اداره ثبت اسناد و املاک عملیات ثبتی با رعایت مقررات تعقیب خواهد شد.
جمیل پار - رئیس ثبت اسناد و املاک پارسیان ۱۷۰۸/۱۸ م الف

آگهی آیین نامه اجرایی الحاق به قانون ساماندهی املاک- پارسیان-کوشکنار

در اجرای ماده ۱۰ آیین نامه اجرایی الحاق مواردی به قانون ساماندهی املاک که در محدوده بافت مسکونی شهر کوشکنار بخش ۲۱ پارسیان واقع گردیده است و برابر گزارش بنیاد مسکن پارسیان و کارشناسان اداره ثبت اسناد و املاک پارسیان فاقد سابقه تشخیص داده شده و برابر نظر هیات موضوع بندالف ماده ۷ آیین نامه مذکور رای به تنظیم اظهارنامه بنام متصرف صادر گردیده که اسامی متصرف به شرح ذیل آگهی می‌گردد.
۱-پلاک۰ /۱۷۶۱۳ به نام ناصر آرایش فرزند محمد شش دانگ یک باب خانه به مساحت۳۳۹/۶۸ مترمربع واقع در شهر کوشکنار
مطابق ماده ۱۰ آیین نامه الحاق موادی به قانون ساماندهی و حمایت از تولید و عرصه مسکن مصوب ۱۳۸۸ لذا چنانچه اشخاص نسبت به اصل ملک اعتراض دارند از تاریخ الصاق با انتشار آگهی و اشخاصی که نسبت به تحدید حدود و حقوق ارتفاقی اعتراض دارند از تاریخ تنظیم صورت مجلس تحدید حدود ظرف ۲۰ روز از تاریخ الصاق یا انتشار آگهی باید اعتراض خود را به صورت مکتوب به اداره ثبت محل تسلیم نمایند و ظرف یک ماه از تاریخ تسلیم اعتراض به مرجع ذیصلاح قضایی تقدیم و گواهی تقدیم دادخواست را به اداره ثبت اسناد و املاک تسلیم نمایند در صورت عدم وصول اعتراض در موعد مقرر و یا تحویل گواهی عدم تقدیم دادخواست به اداره ثبت اسناد و املاک عملیات ثبتی با رعایت مقررات تعقیب خواهد شد.
جمیل پار - رئیس ثبت اسناد و املاک پارسیان ۱۷۰۸/۱۹ م الف

آگهی آیین نامه اجرایی الحاق به قانون ساماندهی املاک- پارسیان-کوشکنار

در اجرای ماده ۱۰ آیین نامه اجرایی الحاق مواردی به قانون ساماندهی املاک که در محدوده بافت مسکونی شهر کوشکنار بخش ۲۱ پارسیان واقع گردیده است و برابر گزارش بنیاد مسکن پارسیان و کارشناسان اداره ثبت اسناد و املاک پارسیان فاقد سابقه تشخیص داده شده و برابر نظر هیات موضوع بندالف ماده ۷ آیین نامه مذکور رای به تنظیم اظهارنامه بنام متصرف صادر گردیده که اسامی متصرف به شرح ذیل آگهی می‌گردد.
۱-پلاک۰ /۱۸۳۰۹ به نام محمد قاسمی فرزند احمد شش دانگ یک باب خانه به مساحت۳۸۲/۱۳ مترمربع واقع در شهرستان کوشکنار
مطابق ماده ۱۰ آیین نامه الحاق موادی به قانون ساماندهی و حمایت از تولید و عرصه مسکن مصوب ۱۳۸۸ لذا چنانچه اشخاص نسبت به اصل ملک اعتراض دارند از تاریخ الصاق با انتشار آگهی و اشخاصی که نسبت به تحدید حدود و حقوق ارتفاقی اعتراض دارند از تاریخ تنظیم صورت مجلس تحدید حدود ظرف ۲۰ روز از تاریخ الصاق یا انتشار آگهی باید اعتراض خود را به صورت مکتوب به اداره ثبت محل تسلیم نمایند و ظرف یک ماه از تاریخ تسلیم اعتراض به مرجع ثبتی دادخواست خود را به مرجع ذیصلاح قضایی تقدیم و گواهی تقدیم دادخواست را به اداره ثبت اسناد و املاک تسلیم نمایند در صورت عدم وصول اعتراض در موعد مقرر و یا تحویل گواهی عدم تقدیم دادخواست به اداره ثبت اسناد و املاک عملیات ثبتی با رعایت مقررات تعقیب خواهد شد.
جمیل پار - رئیس ثبت اسناد و املاک پارسیان ۱۷۰۸/۱۷ م الف

مفقودی
سند مالکیت(برگ سبز)، سند کارخانه و کارت شناسایی خودرو وانت سیستم مزدا تیپ ۱۶۰۰ رنگ سبز مدل ۱۳۷۱ با شماره موتور ۲۰۷۲۶۱ ، شماره شاسی ۷۱۶۰۴۹۶۷ و شماره پلاک ۹۴ ایران-۹۹۷ط۴۸ به نام افضل گوهری لیلان فرزند اصغر مفقود گردیده و از درجه اعتبار ساقط می باشد

مفقودی
سند مالکیت(برگ سبز)، سند کارخانه و کارت شناسایی خودروسواری سیستم ام وی ام MVM تیپ X۳۳ رنگ سفید با شماره موتور MVM۴۸۴FE۰۳۱۹۱۳ ، شماره شاسی NATGBAXKXE۱۰۳۱۸۵۳ و شماره پلاک ۸۴ایران ۲۸۳ ص ۱۵ به نام مهسا نورالدینی فرزند احمدمفقود گردیده و از درجه اعتبار ساقط می باشد

مفقودی
سند مالکیت(برگ سبز)و سند کارخانه خودروسواری سیستم پژو تیپ PARS XU ۷P رنگ سفید روغنی با شماره موتور ۱۲۵K۰۱۶۸۸۶۱، شماره شاسی NAANA۱۵E۶PH۹۴۳۱۸۶ و شماره پلاک ۸۴ایران۳۸۳ن۳۶ به نام مبین احسانی فرزند محمد مفقود گردیده و از درجه اعتبار ساقط می باشد

آگهی شرکت‌های تعاونی سراسر هرمزگان در صبح ساحل
تلفن پذیرش: ۱۰۵-۳۲۲۴۱۴۶۲

پشت پرده ترندهای جدید کاهش وزن چه می‌گذرد؟

جنـــون لاغـری

فاطمه کریمی
خبرنگار

در روزهایی که تبِ تندِ رسیدن به اندام ایده‌آل، رقابت‌های ناسالم زیبایی و داروهای تزریقی کاهش وزن به بهانه‌ای برای دستیابی سریع به لاغری، به یکی از داغ‌ترین اما پرخطرترین ترندهای روز تبدیل شده‌اند؛ «لیراگلوتاید» و «تیرزپاتاید»، ترکیباتی که در دنیای پزشکی و تحت نظارت دقیق متخصصان، ابزاری برای درمان بیماری‌های مزمن همچون دیابت نوع ۲ و چاقی مفرط محسوب می‌شوند، این روزها در فضاهای غیررسمی و بدون هیچ‌گونه ملاحظات علمی، به عنوان معجزه‌ای برای لاغری معرفی می‌شوند. این موج مصرف خودسرانه، زنگ خطری جدی برای سلامت عمومی به صدا درآورده و ابعاد پنهان یک فاجعه درمانی را آشکار می‌سازد. برای بررسی این موضوع، با «ریحانه مرادی»، فیزیولوژیست ورزشی، گفت‌وگو کردیم.

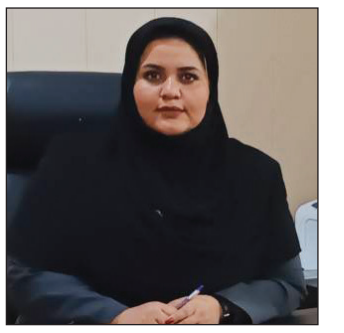

تزریق دردهای پنهان؛ از عوارض گوارشی تا تهدید حیات

این فیزیولوژیست ورزشی گفت: داروهای تزریقی کاهش وزن، با تقلید از هورمون‌های طبیعی بدن، بر مراکز اشتها در مغز اثر گذاشته و احساس سیری را افزایش می‌دهند. همچنین، سرعت تخلیه معده را کند کرده و به تنظیم قند خون کمک می‌کنند. این مکانیسم‌ها، در بستر درمانی و زیر نظر پزشک، می‌توانند نتایج مطلوبی را به همراه داشته باشند. اما وقتی این داروها از مسیر درمانی خارج شده و به ابزاری برای رسیدن به «اندام دلخواه» تبدیل می‌شوند، عوارض جانبی شدیدی بروز می‌کنند. تهوع، استفراغ، اسهال، یبوست و دردهای شکمی، تنها بخشی از مشکلات گوارشی هستند که مصرف‌کنندگان ناآگاه با آن‌ها دست و پنجه نرم می‌کنند.

وی افزود: اما این پایان ماجرا نیست؛ افت ناگهانی قند خون (هیپوگلیسمی) که حتی در افراد سالم نیز رخ می‌دهد، می‌تواند با علائمی چون سرگیجه شدید، ضعف، تپش قلب و در موارد حاد با غش، همراه باشد. علاوه بر این، التهاب حاد پانکراس (پانکراتیت) عارضه جدی و بالقوه مرگبار این داروها هستند که نیازمند مداخله فوری پزشکی و گاه جراحی می‌باشند. در مواردی نادر، این داروها با افزایش خطر ابتلا به سرطان تیروئید و اختلالات جدی در عملکرد قلب و عروق نیز مرتبط دانسته شده‌اند.

کانون‌های ترویج نسخه‌های خطرناک

مرادی ادامه داد: متأسفانه، بخش قابل توجهی از ترویج مصرف خودسرانه این داروها، نه از سوی مراکز درمانی، بلکه از سوی افرادی صورت می‌گیرد که در ظاهر، دلسوز سلامتی افراد هستند؛ اما دانش تخصصی لازم را ندارند. مربیان باشگاه‌های ورزشی، بلاگرهای حوزه سلامت و تناسب اندام در شبکه‌های اجتماعی، و حتی برخی افراد سودجو که با داروخانه‌ها ارتباط برقرار می‌کنند، با ارائه توصیه‌های غیرعلمی و گاه گمراه‌کننده، افراد را به سمت استفاده از این داروهای قوی سوق می‌دهند. این افراد، با برجسته کردن نتایج سریع و چشمگیر، و نادیده گرفتن عوارض جانبی خطرناک، چرخه معیوبی را ایجاد می‌کنند که در آن، سلامت جامعه قربانی تبلیغات فریبنده می‌شود. در این میان، خلأ نظارتی بر محتوای منتشر شده در شبکه‌های اجتماعی و همچنین نحوه دسترسی به این داروها، این روند را تشدید کرده و ابعاد فاجعه را گسترده‌تر می‌سازد.

مدیریت علمی وزن

واقعیت این است که هیچ «قرص جادویی» یا «تزریق معجزه‌آسا» برای کاهش وزن پایدار و سالم وجود ندارد. رسیدن به وزن مطلوب و حفظ آن، فرآیندی است که نیازمند تعهد، صبر و اتخاذ رویکردی جامع و علمی است. ریحانه مرادی در این راستا تأکید کرد که اولین قدم، مراجعه به پزشک متخصص (غدد، تغذیه، یا طب ورزشی) است تا وضعیت سلامت فرد، میزان اضافه وزن و وجود یا عدم وجود بیماری‌های زمینه‌ای به دقت ارزیابی شود. طراحی یک رژیم غذایی متعادل، سرشار از مواد مغذی و متناسب با نیازهای فیزیولوژیک و اهداف فرد نیز امری حیاتی است. این رژیم باید پایدار بوده و قابلیت اجرا در بلندمدت را داشته باشد.

مرادی اضافه کرد: فعالیت بدنی منظم و ورزش، نقشی انکارناپذیر در سلامت عمومی، افزایش سوخت‌وساز بدن و کاهش وزن ایفا می‌کند. برنامه ورزشی باید متناسب با توانایی‌ها و علایق فرد طراحی شود. مدیریت استرس، خواب کافی و ترک عادات ناسالم مانند مصرف دخانیات و الکل، همگی در فرآیند کاهش وزن و حفظ سلامتی مؤثرند.

واقعیت این است که هیچ «قرص جادویی» یا «تزریق معجزه‌آسا» برای کاهش وزن پایدار و سالم وجود ندارد. رسیدن به وزن مطلوب و حفظ آن، فرآیندی است که نیازمند تعهد، صبر و اتخاذ رویکردی جامع و علمی است

نادیده گرفتن این اصول و پناه بردن به راه‌حل‌های سریع و پرخطر، نه تنها به نتیجه مطلوب نمی‌انجامد، بلکه سلامتی فرد را به طور جدی به مخاطره می‌اندازد.

نگاهی به تولید داخلی و چالش‌های نظارتی

مرادی گفت: در سال‌های اخیر، شاهد تولید برخی از این داروهای تزریقی کاهش وزن در داخل کشور نیز بوده‌ایم. اگرچه این امر می‌تواند دسترسی بیماران نیازمند را تسهیل کند، اما در عین حال، نگرانی‌ها در مورد سوءاستفاده و مصرف خودسرانه را نیز افزایش داده است. این وضعیت، لزوم تقویت سازوکارهای نظارتی بر فرآیند تولید، توزیع و به ویژه تجویز این داروها را بیش از پیش نمایان می‌سازد. همکاری نزدیک میان سازمان غذا و دارو، سازمان نظام پزشکی و سایر نهادهای ذی‌صلاح، برای جلوگیری از ورود این داروها به چرخه مصرف غیرمجاز و حفظ سلامت جامعه، امری ضروری است.

در بسیاری از موارد، افراد بدون آگاهی و به شکل خودسرانه سراغ مصرف هورمون‌هایی می‌روند که ذاتاً کاربردهای پزشکی دارند؛ مانند هورمون رشد یا سوماتروپین که در باشگاه‌ها آن را «سوما» می‌نامند. استفاده از این هورمون‌ها با هدف لاغری یا تغییر سریع ظاهر، می‌تواند پیامدهای جدی و جبران‌ناپذیری داشته باشد؛ از آکرومگالی و ایجاد صفات ثانویه غیرطبیعی گرفته تا اختلالات ژنتیکی که در مواردی حتی زمینه‌ساز سرطان و توده‌های بدخیم می‌شوند. علاوه بر این، برخی داروهای به‌اصطلاح چربی‌سوز که باعث افزایش دفع چربی می‌شوند نیز خطرات پنهانی دارند؛ زیرا بسیاری از ویتامین‌های ضروری بدن محلول در چربی‌اند و با مصرف این داروها، جذب این ویتامین‌ها مختل شده و بدن با کمبودهای مهم و اختلالات متابولیک روبه‌رو می‌شود.

مسیری پر مخاطره

مصرف خودسرانه داروهای تزریقی کاهش وزن، با وجود جذابیت ظاهری برای دستیابی سریع به لاغری، مسیری پر از مخاطرات جدی و بالقوه مرگبار است. این داروها، که تنها باید تحت نظارت دقیق پزشک و برای اهداف درمانی مشخص تجویز شوند، در صورت سوءاستفاده، عوارض شدیدی چون اختلالات گوارشی، افت قند خون، مشکلات پانکراس و حتی خطرات قلبی-عروقی را به همراه دارند. ترویج این داروها در فضاهای غیرتخصصی مانند باشگاه‌های ورزشی و شبکه‌های اجتماعی، بر شدت این بحران افزوده است. دستیابی به وزنی سالم و پایدار، مستلزم رویکردی جامع مبتنی بر مشورت با متخصصان، تغذیه اصولی، ورزش منظم و اصلاح سبک زندگی است؛ نه اتکا به راه‌حل‌های شیمیایی پرخطر و بدون پشتوانه علمی. مسئولیت‌پذیری فردی و نظارت قوی‌تر نهادهای بهداشتی، گامی اساسی در جهت پیشگیری از عواقب جبران‌ناپذیر این روند نگران‌کننده خواهد بود.

میز خبر

انتخاب ۹۷ هزار هرمزگانی، نام و القاب امام رضا (ع) و حضرت معصومه (س) بوده است

سرویس اجتماعی

مدیرکل ثبت‌احوال هرمزگان از انتخاب نام، القاب و کنیه‌های مبارک امام هشتم (ع) و حضرت معصومه (س) توسط ۹۷ هزار نفر از شهروندان این استان از بدو تأسیس تاکنون خبر داد.

«ابراهیم هویدا» در آستانه دهه کرامت، ضمن گرامیداشت یاد شهدای دانش‌آموز میناب، اظهار کرد: بر اساس داده‌های مرکز رصد جمعیت استان، ارادت مردم هرمزگان به خاندان عصمت و طهارت تجلی آماری یافته و تاکنون بالغ بر ۹۷ هزار نفر در این استان با نام‌ها و القاب این دو بزرگوار نام‌گذاری شده‌اند.

وی با تشریح آمار وقایع حیاتی در سال گذشته، افزود: در سال ۱۴۰۴ از مجموع ۲۷ هزار و ۷۶۰ ولادت ثبت شده در هرمزگان، ۱۳ هزار و ۵۲۸ مورد مربوط به نوزادان دختر بوده است. همچنین از ابتدای «جنگ رمضان» تاکنون، ۳ هزار و ۴۰۸ واقعه ولادت در استان به ثبت رسیده که ۱ هزار و ۶۵۳ مورد آن دختر است.

مدیرکل ثبت‌احوال هرمزگان خاطرنشان کرد: از ابتدای سال ۱۴۰۴ تاکنون نیز ۱۲۵ خانواده نام مبارک و القاب حضرت معصومه (س) و ۵۶۱ خانواده نام و القاب امام رضا (ع) را برای فرزندان خود برگزیده‌اند که نشان‌دهنده استمرار پیوند معنوی مردم مرزنشین هرمزگان با مکتب اهل‌بیت (ع) است./مهر

توزیع بیش از ۲۰ هزار پرس غذای گرم و بسته معیشتی در هرمزگان

سرویس اجتماعی

مدیرکل کمیته امداد استان هرمزگان از ادامه فعالیت حدود ۶۰ موکب قرارگاه مردمی حمایتی.اجتماعی ایران همدل و توزیع بیش از ۲۰ هزار پرس غذای گرم، اطعام ساده و بسته معیشتی خبر داد.

به گزارش صبح ساحل، «حمید باسره» در خصوص عملکرد قرارگاه مردمی، حمایتی .اجتماعی ایران همدل اظهار کرد: در اجرای برنامه های این قرارگاه و با هم‌افزایی مراکز نیکوکاری، بهره‌گیری از ظرفیت کمک‌های مردمی، مساجد، خیرین و گروه‌های جهادی به منظور سازماندهی کمک‌های مردمی، تقویت همبستگی اجتماعی، حمایت فوری از نیازمندان و کمک به معیشت خانواده های نیازمند آسیب دیده از جنگ تحمیلی سوم؛ بر اساس آمارهای ثبت و ضبط شده در سامانه های هوشمند کمیته امداد، تا امروز در حوزه ارائه خدمات و حمایت‌های معیشتی در مجموع بیش از ۲۰ هزار غذای گرم، اطعام ساده و بسته معیشتی بین خانواده‌های نیازمند توزیع شده است.

باسره، افزود: در این ایام تعداد ۶۰ موکب مردمی با هدف طبخ و توزیع غذای گرم و اطعام ساده در سطح استان هرمزگان راه اندازی شده است که تا کنون بیش ۱۶ هزار و ۲۵۰ پرس غذای گرم به ارزش ۲ میلیارد و ۵۲۵ میلیون تومان بین نیازمندان و خانواده‌های آسیب دیده از جنگ رمضان اهدا شده و همچنین توسط این موکب‌ها نسبت به تهیه و توزیع تعداد ۲ هزار و ۸۰۰ بسته غذایی اطعام ساده در تجمع های مردمی در سطح استان هرمزگان نیز اقدام کرده اند.

مدیرکل کمیته امداد استان هرمزگان در ادامه گفت: در حال حاضر بیش از ۳۰۰۰ نیروی داوطلب ، خادم مردم ، بسیجی و تشکل مردم نهاد در هرمزگان با ستاد سازماندهی این قرارگاه برای خدمت رسانی به نیازمندان همکاری می کنند که با همراهی و مشارکت این عزیزان با دبیرخانه قرارگاه ایران همدل شرایط تسهیل و تسریع در ارائه خدمات، حمایت‌های ضروری و مؤثر به خانواده‌های نیازمند و آسیب‌دیده فراهم شده است. این مقام مسئول در پایان بیان داشت: مردم خیر، نوع دوست و همیشه در صحنه این مرز و بوم می‌توانند کمک‌های نقدی خود را از طریق شماره کارت ۶۰۳۷۹۹۷۹۰۰۰۰۰۶۴۸ و یا کد دستوری #۸۸۷۷*۰۷۶* واریز نموده و در پویش "ایران همدل" با هدف کمک به نیازمندان و آسیب‌دیدگان جنگ تحمیلی سوم به ویژه خانواده‌های ایتام نیازمند مشارکت کنند.

جدول کلمات متقاطع | دوره جدید شماره ۴۸۴۳

طراح : مهدی سنگی

افقی

۱-نماد مقدس انسان بالدار قبل از زرتشت-دریانورد فرانسوی کاشف کانادا ۲-گلی زیبا و خوشبو-دعای زیر لب-لغزنده ۳-صندوقچه جواهرات-میوه نیکو-گردن آویز درویش-نفی عرب ۴-امر به رفتن-مغناطیس-نوا و نغمه ۵-چوب‌دستی قطور-ناگهان عامیانه-از دین برگشتن ۶-سازمان جهانی نفت-بازی کامپیوتری قدیمی-خو و الفت ۷-دو پنجم بهانه-حسدورزی -ایتالیای قدیم-آشیانه عقاب ۸-اثری از غلامحسین ساعدی ۹-چوپان-محلی در مکه -تنه درخت-اشاره به‌دور ۱۰-قطار فرنگی-زاهد و پرهیزکار-بادمجان ۱۱-از وسایل اعدام در قدیم-نماد نرمی-میله و محور چرخ ۱۲-مخزن سوخت اتومبیل-رتبه‌ای نظامی در برخی کشورها-الفبای آبادانی ۱۳-شاه آب رفته -چوبدستی پاسبان-نفس خسته می‌زند-ستون کشتی ۱۴-کدوی عرب-هفت حرف سفره نوروزی-فقر و بی‌چیزی ۱۵-کنایه از داد و بی‌داد تو خالی-پول خرد کشور مغولستان.

عمودی

۱-قطعه شعری از اخوان ثالث-اثری از شاتو بریان نویسنده فرانسوی ۲-جانور مکار-خلاف بحری-گرد و غبار ۳-گنجشک و چغوک-ضمیر فرانسوی-رودی در اتریش-واحدی در سطح ۴-ن ازی فراری-کشف دارویی در سر آلمانی-رمق و تحمل ۵-مقام و درجه-از فرآورده‌های لبنی-نقاش اسپانیایی خالق سبک کوبیسم۶-به صورت گرو گذاشته شده-پنهان ساختن یک موضوع-قسمتی از ارتش ۷-عامل وراثت -یله و آزاد-فن برجسته-ضبط تک آوایی ۸-اثری از فریدون مشیری ۹-ساعی و پرتلاش-از توابع شهرستان لار-زادگاه خلیل الله-یادداشت ۱۰-پشم نرم-هدف والا-شهر سناباد کنونی ۱۱-امری که نوبت به نوبت انجام گیرد -استخوان ران-مخلوقات ۱۲-کویر مرکزی ایران-کمال مطلوب-مایه‌روزی برخی‌ها ۱۳-تپه خاکی کوچک-دوام دادن و دنبال کردن-اثر چربی روی لباس -کیش و شریعت ۱۴-سال ترکی-خدای بابلی-پرهیز از خوردن غذا ۱۵-فیلمی ساخته علی حاتمی با پخش سریال تلوزیونی -مغز هسته زرد آلو.

حل جدول شماره ۴۸۴۲

	۱	۲	۳	۴	۵	۶	۷	۸	۹	۱۰	۱۱	۱۲	۱۳	۱۴	۱۵
۱	ک	ا	ن	ا	پ	ه	■	د	و	ل	ت	ا	ب	ا	د
۲	م	■	ف	ر	ی	م	ا	ن	■	و	ر	س	ک	■	م
۳	ر	ا	س	■	ر	ا	ل	■	ن	ک	ا	ت	■	چ	و
۴	د	ل	■	و	ا	■	ک	م	ا	■	س	ر	ه	ن	گ
۵	ا	ب	ر	ا	ه	ه	■	ر	ت	ه	■	س	م	و	ر
۶	غ	ا	ز	■	ن	ا	د	ن	و	■	ا	■	ا	ب	ا
۷	■	ن	م	ک	■	ن	ب	ا	■	پ	س	ر	م	■	ف
۸	ی	ی	■	ا	ف	ر	ی	ن	ن	ا	م	ه	■	د	ی
۹	ک	■	ت	ن	س	ی	■	ا	و	ر	■	ن	س	ا	■
۱۰	ا	ق	ا	■	ا	■	ب	ی	ر	ی	ا	■	ا	ر	گ
۱۱	ف	ا	ر	ه	■	ب	ی	ک	■	ا	ن	ز	چ	ا	ر
۱۲	س	ا	خ	ل	و	■	م	س	ح	■	ت	م	■	ی	ا
۱۳	ا	ن	■	ا	ی	د	ه	■	ن	و	ح	■	م	ی	ن
۱۴	ن	■	ر	ک	ا	ب	■	ف	ا	ر	ا	ب	ی	■	ی
۱۵	ه	ن	د	و	ر	ا	ب	ی	■	س	ر	ن	و	ش	ت

	۱	۲	۳	۴	۵	۶	۷	۸	۹	۱۰	۱۱	۱۲	۱۳	۱۴	۱۵
۱						■									
۲		■						■				■			
۳				■			■						■		
۴			■							■				■	
۵					■				■						
۶	■					■						■			
۷			■				■				■				
۸		■												■	
۹					■				■				■		
۱۰				■						■					■
۱۱							■				■				
۱۲		■				■							■		
۱۳			■						■			■			
۱۴				■				■						■	
۱۵										■					

مشاور عالی رئیس بنیاد شهید:

۴۵ درصد از شهدا غیرنظامی بودند

سرویس حوادث

مشاور عالی رئیس بنیاد شهید گفت: در مجموع ۳ هزار و ۴۶۸ نفر در جنگ رمضان به شهادت رسیدند که یک‌هزار و ۴۶۰ نفر، معادل ۴۵ درصد از شهدا، از مردم عادی بودند.

جمشید نظمی مشاور عالی رئیس بنیاد شهید و امور ایثارگران در نشست خبری «قرارگاه جنگ رمضان» با اشاره به ابعاد انسانی و اجتماعی «جنگ رمضان» اظهار کرد: یکی از تلخ‌ترین وقایع این دوره، بمباران مدرسه‌ای در میناب بود که به گفته وی، نه‌تنها مردم ایران بلکه افکار عمومی جهان را متأثر کرد و موجی از همدردی و اعتراضات بین‌المللی را به همراه داشت.

نظمی همچنین از اقدامات بنیاد شهید در این مدت خبر داد و گفت: با آغاز این جنگ، پنج معاونت بنیاد به همراه مدیران کل استانی و ستادی در قالب «قرارگاه رمضان» فعالیت خود را با استفاده از تجربیات گذشته آغاز کردند و به‌طور مستمر در حال رسیدگی به امور خانواده‌های شهدا هستند.وی با اشاره به دیدارهای انجام‌شده افزود: در این مدت بیش از ۶۸۰۰ دیدار با خانواده‌های شهدا در سراسر کشور انجام شده که با مشارکت اقشار مختلف مردم و گروه‌های مردمی همراه بوده است.مشاور عالی رئیس بنیاد شهید ادامه داد: با توجه به اهمیت فاجعه میناب، برنامه‌ریزی برای برگزاری یک رویداد با هدف بازتاب جهانی این حادثه در حال انجام است و همچنین ساخت یادمان شهدای این واقعه در محل حادثه در دستور کار قرار دارد تا این فاجعه تاریخی در حافظه جمعی باقی بماند./مهر

دستور رئیس قوه قضاییه برای بررسی نحوه واگذاری خط‌های سفید و اینترنت پرو

سرویس حوادث

رئیس قوه قضاییه به دادستانی کل کشور و سازمان بازرسی برای رسیدگی به گزارش‌ها در مورد وقوع فساد و تبعیض در واگذاری خط‌های سفید و اینترنت پرو دستور داد تا این موضوع را از منظر حقوق عامه بررسی کنند.

حجت‌الاسلام والمسلمین غلامحسین محسنی اژه‌ای، در نشست اعضای شورای عالی قوه قضاییه با اشاره به مقوله احیای حقوق عامه، اظهار کرد: اکنون در شرایط جنگی به سر می‌بریم و این شرایط، اقتضائات و اولویت‌های خاص خود را دارد، اما در قوه قضاییه علاوه بر اهتمام ویژه در باب رسیدگی به پرونده عناصر ضدامنیتی، اولویت‌های مهم کاری خود را نیز طبق روال مدنظر داریم و آنان را مغفول نمی‌گذاریم؛ از جمله این اولویت‌ها، مقوله احیای حقوق عامه است.رئیس قوه قضاییه با اشاره به موضوع موسوم به خط‌های سفید و اینترنت‌پرو، گفت: وفق گزارش‌های دریافتی، در قضیه موسوم به اینترنت خط‌های سفید یا اینترنت‌پرو، اتفاقاتی حادث شده که ضروری است دادستانی کل و سازمان بازرسی کل کشور، با جدیت به این موضوع ورود کنند.

محسنی اژه‌ای افزود: قابل قبول نخواهد بود که افرادی فاقد صلاحیت و یا عناصری سودجو از این بستر برای سوءاستفاده‌های مالی و ...، بهره‌برداری کنند و ما در راستای حقوق عامه، به این مقوله ورود خواهیم داشت. / مرکز رسانه قوه قضاییه

توقیف لندکروز ۱۵۰ میلیاردی قاچاق در میناب

سرویس حوادث

جانشین فرمانده انتظامی استان هرمزگان از کشف یک دستگاه خودرو لندکروز قاچاق در شهرستان میناب خبر داد.

به گزارش صبح ساحل، سرهنگ تیمور دولتیاری در تشریح این خبر بیان داشت: مأموران انتظامی مستقر در ایستگاه بازرسی شهید جغازردی شهرستان میناب با همکاری ماموران پلیس امنیت اقتصادی حین کنترل محور و خودروهای عبوری به یکدستگاه خودرو تویوتا لندکروز مشکوک شده و دستور توقف دادند. وی افزود: مأموران جهت بررسی خودرو را متوقف که در بررسی های فنی صورت گرفته مشخص شده این خودرو فاقد مدارک بوده و بصورت غیر قانونی و قاچاق وارد کشور شده است.این مقام انتظامی استان ارزش خودروی قاچاق کشف شده را بنا به اعلام نظر کارشناسان اقتصادی ۱۵۰ میلیارد ریال عنوان کرده و اظهار داشت: در این رابطه یک متهم دستگیر شد.

میز خبر

پرداخت ۹۰ درصد خسارت به آسیب‌دیدگان حادثه بندر شهید رجایی

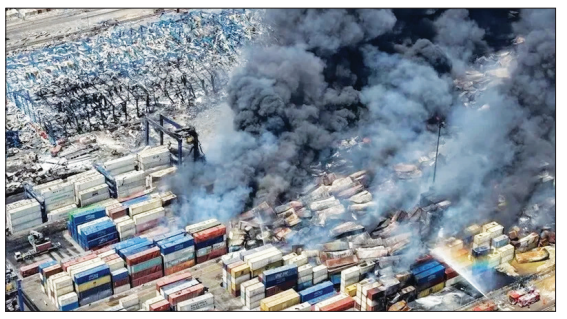

سرویس حوادث

رئیس کل دادگستری هرمزگان گفت: در مجموع ۹۰ درصد خسارت‌های آسیب دیدگان از حادثه انفجار در بندر شهید رجایی بندرعباس جبران شده است.به گزارش صبح ساحل مجتبی قهرمانی در بازدید از محل حادثه انفجار در بندر شهید رجایی اظهار کرد: از ۹ هزار و ۲۰۰ میلیارد تومان خسارت بازرگانان ۷ هزار و ۳۰۰ میلیارد تومان آن بیمه بوده که پرداخت شده و برای تامین اعتبار ۸۰۰ میلیارد دیگر هم با همکاری دولت و بیمه‌ها اقدامات نهایی انجام شده است.رئیس کل دادگستری استان گفت: دیه ۵۷ جان باخته حادثه به حساب وراث واریز شده و فقط دیه یک تن دیگر باقیمانده که علت تاخیر آن، مشکل مدارک بازماندگان است ولی برای رفع این مشکل نیز پیگیری‌های نهایی در حال انجام است.قهرمانی افزود: به دارندگان بیمه بدنه هزار و ۲۶ دستگاه خودروی خسارت دیده ۴۹۵ میلیارد تومان خسارت پرداخت شد؛ و همچنین به مالکان هزار و ۵۸۷ دستگاه خودروی دیگر که بیمه بدنه نداشتند با هماهنگی‌های دولت و بیمه‌ها مبلغ ۲۰۳ میلیارد تومان بعنوان جبران خسارت پرداخت شد.به گفته رئیس دادگستری هرمزگان به ۴۸۸ مصدوم حادثه ششم اردیبهشت پارسال ۱۰۰ میلیارد تومان خسارت پرداخت شد و پرداخت ۲۱ میلیارد تومان برای ۵۱ مصدوم هم نهایی شده است.قهرمانی گفت: بررسی ابعاد حقوقی و قضایی پرونده با دریافت نظریه‌های کارشناسی و تکمیلی در در دادگستری هرمزگان همچنان در دست پیگیری است.

کشف و خنثی‌سازی ۱۵ موشک سنگین آمریکایی در هرمزگان

سرویس حوادث

روابط عمومی سپاه استان هرمزگان از کشف و خنثی‌سازی ۱۵ موشک سنگین آمریکایی در هرمزگان خبر داد.

به گزارش صبح ساحل، یگان کشف و خنثی‌سازی سپاه امام سجاد (ع) استان هرمزگان موفق به کشف و خنثی‌سازی بیش از ۱۵ فروند موشک سنگین متعلق به دشمن متخاصم در جریان جنگ تحمیلی اخیر آمریکا و رژیم صهیونیستی علیه جمهوری اسلامی ایران شد.این موشک‌ها عمدتاً از نوع GBU،BLU و دیگر مدل‌های پیشرفته آمریکایی بوده‌اند که به فضل الهی مکانیسم انفجاری آن‌ها به درستی عمل نکرده و به صورت سالم در اختیار نیروهای متخصص قرار گرفت.پس از عملیات خنثی‌سازی موفق، این تجهیزات جهت انجام مهندسی معکوس به واحدهای فنی و تحقیقاتی منتقل شدند.بر اساس گزارش دریافتی، از آغاز درگیری‌ها تاکنون بیش از ۶۰ فروند موشک و پهپاد توسط نیروهای سپاه امام سجاد (ع) کشف، خنثی‌سازی یا منهدم شده و در برخی موارد نیز برای مطالعات فنی مورد استفاده قرار گرفته‌اند.در میان تجهیزات کشف‌شده، انواع موشک‌های سنگرشکن، کروز و پهپادهای پیشرفته دشمن از جمله مدل‌های هاروپ، لوکاس، امکیو ناین و هرمس مشاهده شده است. بسیاری از این سامانه‌ها به‌صورت سالم کشف شده‌اند و عملیات خنثی‌سازی در تمامی مناطق و شهرهای استان با موفقیت کامل به پایان رسیده است.

آگهی شرکت‌های تعاونی سراسر هرمزگان در صبح‌ساحل

تلفن پذیرش: ۱۰۵-۳۲۲۴۱۴۶۲

آگهی مزایده پرونده کلاسه ۱۴۰۴۰۰۱۱۴

شش دانگ یک قطعه زمین زراعی –باغ به شماره ۱۴ فرعی از ۲۹ اصلی بخش ۷ حاجی آباد حوزه ثبت ملک حاجی آباد استان هرمزگان به مساحت صدو نود و چهار هزار و چهارصد و هفتاد و هشت متر و شصت و سه دسیمتر مربع (۱۹۴۴۷۸/۶۳) حدود زمین زراعی: شمالا: در ده قسمت که قسمتهای هشتم و دهم آن شرقی است. اول بندی است بطول ۱۶۹/۶۳ به قطعه تفکیکی شماره ۱ فرعی از بیست و نه اصلی- دوم بندی است بطول ۱۱۶/۸۷ به قطعه تفکیکی شماره ۱ فرعی از بیست و نه اصلی سوم بندی است بطول ۱۱/۰۴ به قطعه تفکیکی شماره ۱ فرعی از بیست و نه اصلی چهارم بندی است بطول ۱۰۸/۴۰ به قطعه تفکیکی شماره ۱ فرعی از بیست و نه اصلی پنجم بندی است بطول ۸۴/۷۵ به بستر رودخانه ششم بندی است بطول ۲۸۰/۰۵ به بستر رودخانه هفتم بندی است بطول ۱۳۴/۹۳ به بستر رودخانه هشتم بندی است بطول ۱۴۸/۲۱ به بستر رودخانه نهم بندی است بطول ۴۳۷/۹۹ به بستر رودخانه دهم بندی است بطول ۱۸۲/۵۱ به بستر رودخانه شرقا: بندی است بطول ۹۳/۳۴ به اراضی ملی جنوبا : در یازده قسمت که قسمتهای چهارم و پنجم و هفتم آن غربی است. اول بندی است بطول ۱۹/۶۴ به اراضی ملی دوم بندی است بطول ۵۲/۶۳ به قطعه تفکیکی شماره ۱ فرعی از بیست و نه اصلی سوم بندی است بطول ۱۳۲/۳۶ به قطعه تفکیکی شماره ۱ فرعی از بیست و نه اصلی چهارم بندی است بطول ۸۴/۱۱ به قطعه تفکیکی شماره ۱فرعی از بیست و نه اصلی پنجم بندی است بطول ۵۱/۴۴ به قطعه تفکیکی شماره ۱ فرعی از بیست و نه اصلی ششم بندی است بطول ۲۳۵/۷۳ به قطعه تفکیکی شماره ۱ فرعی از بیست و نه اصلی هفتم بندی است بطول ۸۷/۷۶ به قطعه تفکیکی شماره ۱ فرعی از بیست و نه اصلی هشتم بندی است بطول ۳۰۸/۵۰ به قطعه تفکیکی شماره ۱ فرعی از بیست و نه اصلی نهم بندی است بطول ۸۷/۰۱ به قطعه تفکیکی شماره ۱ فرعی از بیست و نه اصلی دهم بندی است بطول ۳۴۴/۰۹ به قطعه تفکیکی بطول ۷۳/۲۳۵ به قطعه تفکیکی شماره ۱ فرعی از بیست و نه اصلی یازدهم بندی است بطول ۱۵۱/۳۹ به قطعه تفکیکی شماره ۱ فرعی از بیست و نه اصلی غربا: بندی است بطول ۲۹/۹۸ به قطعه تفکیکی شماره ۱ فرعی از بیست و نه اصلی- حقوق ارتفاقی ملک: با حق عبور مجاورین از داخل محدوده مورد تقاضا طبق عرف و معمول محل و همچنین میزان ۱۱۵۸۵/۴۷ متر مربع آن نیز جز حقوق ارتفاقی وزارت نیرو می‌باشد.

ملاحظات : توضیحات نقشه ملک مورد تثبیت محاط در وزارت جهاد کشاورزی منابع طبیعی می باشد و براساس نامه شماره ۶ مورخ ۱۳۹۸/۰۴/۱۵ اداره ثبت تثبیت این ملک انجام شد. ملاحظات: سند به شماره ۹۸۴۱۸۹ سری ۹۸ و سپس برابر خلاصه سند رهنی شماره ۴۷۴۳۹ مورخه ۱۴۰۲/۰۸/۱۳ تنظیمی در دفترخانه اسناد رسمی شماره ۲۳ حاجی آباد در رهن بانک کشاورزی شعبه حاجی آباد قرار گرفته و بعلت عدم پرداخت بدهی توسط بدهکار پرونده آقای علی برخورداری احمدی در قبال مبلغ ۱۶۴ ، ۹۳،۰۷۸،۱۷۹ معادل نود و سه میلیارد و هفتاد و هشت میلیون و صد و هفتاد و نه هزار و صد و شصت و چهار ریال و مبلغ ۴.۶۵۳،۹۰۸،۹۵۸ معادل چهار میلیارد و ششصد و پنجاه و سه میلیون و نهصد و هشت هزار و نهصد و پنجاه و هشت ریال بابت حقوق دولتی متعلقه اجرائیه تحت پرونده اجرائی به شماره کلاسه ۱۴۰۴۰۰۱۱۴ تشکیل و حسب تقاضای بانک بستانکار طی نامه وارده بشماره ۱۴۰۴۰۵۰۲۳۱۲۰۰۰۰۵۳۸ مورخه ۱۴۰۴/۰۸/۱۴ ملک مذکور توسط کارشناس رسمی دادگستری طی صورتجلسه ارزیابی اموال به شماره ۱۴۰۴۰۵۰۲۳۱۲۰۰۰۰۶۳۳ مورخه ۱۴۰۴/۱۱/۲۶ به مبلغ ۵۲۳،۷۵۷،۵۰۰،۰۰۰ معادل پانصد و بیست و سه میلیارد و هفتصد و پنجاه و هفت میلیون و پانصد هزار ریال و به شرح ذیل ارزیابی گردید زمین مورد بازدید عبارت است از یک قطعه زمین زراعی دارای سه واحد گلخانه به مساحت کل ۹۹۸۵ متر مربع می باشد که بوسیله یک حلقه چاه آبیاری می‌گردد.

واحدهای فوق دارای سیستم تهویه و سیستم گرمایشی می‌باشد .در زمان بازدید در مورخه ۱۴۰۴/۱۱/۰۸ زیر کشت گوجه فرنگی که کارگران مشغول برداشت محصول بودند. ملک فوق در روز دوشنبه مورخ بیست و یکم اردیبهشت ماه یکهزار و چهارصد و پنج از ساعت ۹ صبح الی ۱۲ ظهر در اداره ثبت اسناد و املاک شهرستان حاجی آباد اتاق اجرا از طریق مزایده به فروش می‌رسد. مزایده از مبلغ ۵۲۳،۷۵۷،۵۰۰،۰۰۰ ریال معادل پانصد و بیست و سه میلیارد و هفتصد و پنجاه و هفت میلیون و پانصد هزار ریال شروع و به بالاترین قیمتی که خریدار داشته باشد فروخته خواهد شد.

بدهی مالیاتی و حق حراج و بدهی آب و برق و سایر هزینه‌های قانونی به عهده برنده مزایده خواهد بود شرکت در مزایده برای عموم آزاد است و در صورتیکه در موعد مقرر خریداری مراجعه ننماید املاک مذکور با دریافت کلیه هزینه های مربوطه به قیمتی که مزایده از آن شروع می‌شود به بستانکار واگذار می‌شود و اگر مازاد بر طلب داشته باشد از بستانکار وصول می‌گردد. ضمنا چنانچه روز مزایده با تعطیل غیر مترقبه مواجه گردد روز بعد از تعطیلی جلسه مزایده برگزار می‌گردد.

رئیس اداره ثبت اسناد و املاک حاجی آباد-داریوش آرمیون ۱۷۰۴/۸ م الف

جمهوری اسلامی ایران
وزارت راه و شهرسازی

تجدید مناقصه عمومی همزمان با ارزیابی به صورت فشرده (۳-۱۴۰۵)

(موضوع ماده ۷ آیین نامه اجرایی نظام مستند سازی)

اداره کل راه وشهرسازی استان هرمزگان در نظر دارد مناقصه عمومی همزمان با ارزیابی به صورت فشرده پروژه عملیات اجرایی بهسازی محور فاریاب -زیارتعلی (قطعه اول)از کیلومتر ۰۰۰الی۵۶۰+۳واحداث پل رودخانه فاریاب-دایکت موقت آب وراههای طرفین به شرح جدول ذیل و بر اساس مشخصات فنی منضم به اسناد مناقصه و ارزیابی را از طریق سامانه تدارکات الکترونیکی دولت (ستاد ایران) برگزار نماید.

نام پروژه	شهرستان	برآورد اولیه بر اساس فهرست بهاء راه و باند سال ۱۴۰۴	مدت اجرای پروژه	مبلغ تضمین شرکت در مناقصه(ریال)
عملیات اجرایی بهسازی محور فاریاب -زیارتعلی (قطعه اول)از کیلومتر ۰۰۰الی۵۶۰+۳واحداث پل رودخانه فاریاب-دایکت موقت آب وراههای طرفین	رودان	۱,۳۳۸,۹۲۵,۷۴۸,۸۷۰	۲۰ماه	براساس آیین نامه تضمین معاملات دولتی

۱-نوع فراخوان: مناقصه عمومی همزمان با ارزیابی به صورت فشرده
۲-نام ونشانی دستگاه مناقصه گزار : اداره کل راه و شهرسازی استان هرمزگان
۳-موضوع فراخوان : عملیات اجرایی بهسازی محور فاریاب -زیارتعلی (قطعه اول)از کیلومتر ۰۰۰الی۵۶۰+۳واحداث پل رودخانه فاریاب-دایکت موقت آب وراههای طرفین و سایر آیتم های مورد نیاز بر اساس نقشه ها و مشخصات فنی اجرایی.
۴-زمان و محل توزیع/فروش
-زمان شروع توزیع اسناد: روزسه شنبه مورخ ۱۴۰۵/۰۲/۰۸ ساعت ۱۴
-زمان پایان توزیع اسناد: روزسه شنبه مورخ ۱۴۰۵/۰۲/۱۵ ساعت ۱۴
۵-محل دریافت اسناد مناقصه : کلیه مراحل فروش و تحویل و بازگشایی اسناد از طریق سایت تدارکات الکترونیکی دولت (ستاد ایران) انجام می گردد.
۶-مهلت تحویل اسناد از سوی مناقصه گران : سایت تدارکات الکترونیکی دولت (ستاد ایران)
- مهلت و زمان ارسال اسناد: روز سه شنبه مورخ ۱۴۰۵/۰۲/۲۹ ساعت ۱۴
۷- موارد الزامی و مهم:
الف- ارائه حسابرسی بروز شده وگواهی صلاحیت ایمنی جهت عقد قرارداد الزامی است.
۸-شرایط مناقصه‌گران:
الف) - داشتن شخصیت حقوقی ب)- داشتن توانایی ارائه ضمانتنامه بانکی شرکت در مناقصه و ضمانتنامه انجام تعهدات پ) داشتن ظرفیت خالی از نظریالی وتعداد کار برروی سامانه ساجار ج)داشتن حداقل رتبه۳ راه وترابری
۹- تاریخ بازگشایی پاکت ها : روز چهار شنبه مورخ ۱۴۰۵/۰۲/۳۰ ساعت ۱۰ در محل دفتر مدیریت واقع در ساختمان شماره ۲ اداره کل راه و شهرسازی هرمزگان - میدان ابوذر- جنب ساختمان دادگستری - ساختمان شروین
جهت کسب اطلاعات بیشتر می توانید به سایت های زیر مراجعه نمایید:
Setadiran.ir, http://iets.mporg.ir

اداره ارتباطات واطلاع رسانی

شناسه آگهی:۲۱۶۳۰۱۰

از سوی کمیته مسابقات فدراسیون هندبال

برنامه دو هفته پایانی بانوان اعلام شد

محمود رئیسی
دبیر سرویس ورزشی

آذرخش هرمزگان حریفان خود را در دو هفته پایانی شناخت.

با اعلام کمیته مسابقات فدراسیون هندبال، دو هفته پایانی لیگ برتر هندبال بانوان از ۲۲ تا ۲۵ اردیبهشت به صورت متمرکز به میزبانی اصفهان برگزار می‌شود و تیم آذرخش هرمزگان در این رقابت‌ها حضور دارد.

در پی آغاز جنگ رمضان و تجاوز آمریکایی-صهیونیستی به خاک کشورمان، رقابت‌های لیگ برتر هندبال بانوان نیز مانند سایر لیگ‌های ورزشی برای مدتی متوقف شد.

اکنون پس از بازگشت آرامش به کشور، با برنامه‌ریزی فدراسیون هندبال، ادامه رقابت‌های لیگ برتر هندبال بانوان در دستور کار قرار گرفته است. بر همین اساس و با اعلام کمیته مسابقات فدراسیون هندبال، دو هفته پایانی لیگ برتر هندبال بانوان به‌صورت متمرکز و به میزبانی دو باشگاه فولاد مبارکه سپاهان و نامی نو در شهر اصفهان برگزار خواهد شد. طبق این اطلاعیه، دیدارهای هفته سیزدهم و چهاردهم لیگ برتر بانوان از تاریخ ۲۲ تا ۲۵ اردیبهشت‌ماه برگزار می‌شود تا در نهایت رده‌بندی تیم‌ها مشخص شود.

در دو هفته پایانی لیگ برتر هندبال بانوان کشور و در هفته سیزدهم ۲۳ اردیبهشت، آذرخش هرمزگان با کسری گرمدره البرز، نامی نو اصفهان با زاگرس جنوبی کازرون، فولاد مبارکه سپاهان با سنگ‌آهن بافق، استقلال تهران با نفت و گاز گچساران و در هفته چهاردهم ۲۵ اردیبهشت، زاگرس جنوبی کازرون با کسری گرمدره البرز، سنگ‌آهن بافق با آذرخش هرمزگان، نفت و گاز گچساران با نامی نو اصفهان و فولاد مبارکه سپاهان با استقلال تهران بازی می کنند.

معجزه اراده در میناب

رکورد تاریخی به نام آرش احمدی طیفکانی

محمود رئیسی

ورزشکار جوان و پرشور میناب، بار دیگر نام خود را در تاریخ رکوردهای جهانی ثبت کرد.

آرش احمدی طیفکانی، با ثبت رکوردی خیره‌کننده در حرکت «بیشترین تعداد کنترل توپ فوتبال شماره ۵ بر روی پیشانی به صورت ثابت»، مرزهای توانایی انسان را جابجا کرد.

این رویداد در سالن ورزشی یادگار امام خمینی شهرستان میناب برگزار شد و آرش احمدی با تمرینی سخت و دقیق، موفق شد با ۳۰۰ حرکت صحیح را در مدت زمان یک ساعت، بیست و شش دقیقه و ۲۴ صدم ثانیه پشت سر بگذارد. این عملکرد نه تنها مهارت فنی او، بلکه استقامت ذهنی و جسمی بی‌نظیرش را به رخ کشید.

نکته‌ای که این رکورد را از بقیه متمایز می‌کند، نیت قلبی ورزشکار است.

آرش احمدی طیفکانی این دستاورد ارزشمند را که صدوپنجمین رکورد او در کنفدراسیون چندجانبه ثبت رکوردهای جهانی «ایمارو» است، به روح پاک شهدای دبستان شجره طیبه میناب تقدیم کرد. این اقدام نشان‌دهنده پیوند عمیق او با ارزش‌های معنوی و یاد شهدای والامقام است.این رکورد جدید، فصل تازه‌ای از موفقیت‌های آرش احمدی طیفکانی را رقم زد.

صعود ایران با شکست چین

درخشش هرمزگانی‌ها همچنان ادامه دارد

محمود رئیسی

تیم ملی والیبال ساحلی ایران (ب) با حضور ابوالحسن خاکی‌زاده از هرمزگان و مربیگری عبدالرئوف بستگانی از استان هرمزگان، با شکست چین میزبان بازی‌های آسیایی سانیا، به مرحله یک‌چهارم نهایی صعود کرد.

مرحله نخست حذفی مسابقات والیبال ساحلی ششمین دوره بازی‌های آسیایی ساحلی سانیا ۲۰۲۶ ، با هشت دیدار پیگیری شد. تیم ملی والیبال ساحلی ایران (ب) متشکل از ابوالحسن خاکی‌زاده (از استان هرمزگان) و امیرعلی قلعه‌نوی که با کسب رتبه دوم جدول مرحله گروهی به جمع ۱۶ تیم برتر صعود کرده بود، در مرحله نخست حذفی به مصاف چین میزبان رفت و با نتیجه دو بر صفر این تیم را شکست داد. ملی‌پوشان کشورمان با امتیازهای ۲۱ بر ۱۵ و ۲۱ بر ۱۸ حریف خود را مغلوب کردند تا همانند تیم اول ایران (پورعسگری و آقاجانی) به جمع هشت تیم برتر این مسابقات صعود کنند.عبدالرئوف بستگانی، مربی هرمزگانی، به همراه رحمان رئوفی، هدایت ملی‌پوشان والیبال ساحلی ایران را در این بازی‌ها بر عهده دارند. تیم ایران (ب) در مرحله یک‌چهارم نهایی به مصاف برنده دیدار قزاقستان و لبنان خواهد رفت.همچنین تیم اول ایران (پورعسگری و آقاجانی) در این مرحله به مصاف عمان خواهد رفت.

اردوی بازی‌های آسیایی

دو ووشوکار هرمزگانی به اردو دعوت شدند

سرویس ورزشی

نایب‌قهرمانان هرمزگانی به اردوی تیم ملی ووشو جهت حضور در بازی‌های آسیایی ناگویا اعزام شدند.

در پی درخشش ووشوکاران شایسته هرمزگان در مسابقات انتخابی تیم ملی بزرگسالان ، دو ووشو کار استان جهت حضور در بازی‌های آسیایی ناگویا ژاپن به اردوی تیم ملی فراخوانده و اعزام شدند. عیسی آرسیون و امیر پریده که در مسابقات انتخابی تیم ملی بزرگسالان با ارائه بازی‌هایی درخشان موفق به کسب عنوان نایب‌قهرمانی و نشان نقره شده بودند ، جواز حضور در اردوهای آماده‌سازی تیم ملی را از آن خود کردند.

بر اساس برنامه زمان‌بندی این دو ورزشکار ارزنده به منظور شرکت در مسابقات درون‌اردویی و طی مراحل آماده‌سازی نهایی هفتم اردیبهشت ماه در محل آکادمی ملی ووشو حضور خواهند یافت تا برای اعزام به رقابت‌های مهم بازی‌های آسیایی ناگویا (ژاپن) زیر نظر کادر فنی به تمرین بپردازند.

میز خبر

واکنش مهاجم ایرانی تیم آویسپا فوکوکا ژاپن به شهادت دختران دانش‌آموز میناب

سرویس ورزشی

مهاجم ایرانی باشگاه آویسپا فوکوکا ژاپن و بازیکن سابق پرسپولیس، با انتشار استوری‌ای تتثیرگذار، به مظلومیت دختران شهید مدرسه شجره طیبه میناب واکنش نشان داد و نوشت: «تمام این خاک خانه ماست».

شهاب زاهدی، مهاجم ایرانی تیم آویسپا فوکوکا ژاپن که سومین سال متوالی حضورش در جی لیگ را سپری می‌کند، هم زمان با روز دختر با انتشار یک استوری در صفحه اینستاگرام خود، به شهادت دختران دانش‌آموز در میناب پرداخت.

این لژیونر سابق پرسپولیس که در شروع جنگ تحمیلی سوم علیه ایران نیز نسبت به شهادت هم‌وطنان خود واکنش نشان داده بود، تصویری از مقایسه دو لحظه متفاوت منتشر کرد؛ لحظه تحصیل دانش‌آموزان دختر و لحظه شهادت آن ها پس از حمله وحشیانه به مدرسه شجره طیبه میناب. روی تخته‌سیاه کلاس این دانش‌آموزان، جمله «وطن» و بالاتر از آن «تمام این خاک خانه ماست» نوشته شده است. با توجه به محبوبیت شهاب زاهدی بین هواداران ژاپنی و باشگاه آویسپا فوکوکا، انتشار این استوری می‌تواند مظلومیت دختران شهید در میناب را بیش از گذشته به مردم ژاپن نشان دهد.

موحد محمدپور:

خوشحالم که دل مردم ایران را شاد کردیم

سرویس ورزشی

ملی‌پوش تیم ملی فوتبال ساحلی ایران و بازیکن فولاد هرمزگان، پس از پیروزی پنج بر دو برابر امارات گفت: توانستیم با اجرای تاکتیک‌های مدنظر کادرفنی، کنترل مسابقه را در اختیار بگیریم. موحد محمدپور، ملی‌پوش تیم ملی فوتبال ساحلی ایران و عضو تیم فولاد هرمزگان، پس از پیروزی پنج بر دو مقابل امارات در نخستین دیدار ششمین دوره بازی‌های ساحلی آسیایی سانیا ۲۰۲۶، اظهار داشت: بازی خیلی خوبی بود. شروع مسابقات همیشه شرایط خاص خودش را دارد و طبیعی است که در دیدار اول کار کمی سخت پیش برود. وی افزود: در ابتدای مسابقه برای ما همین‌طور بود و حتی برخی تصمیمات داوری هم تا حدی در روند بازی تأثیرگذار بود، اما با توانایی و کیفیتی که در تیم داریم، توانستیم شرایط را مدیریت کنیم و بازی را در اختیار بگیریم. محمدپور ادامه داد: خوشبختانه در ادامه مسابقه بهتر عمل کردیم، جریان بازی را کنترل کردیم و در نهایت توانستیم نتیجه را با اختلاف مناسبی به سود خودمان رقم بزنیم. وی در پایان خاطرنشان کرد: امیدوارم بتوانیم همان‌طور که در این بازی دل مردم ایران را شاد کردیم، در سایر بازی ها هم با یک نمایش خوب و نتیجه مناسب باعث خوشحالی هموطنان‌مان شویم.

مسابقه شنای آب‌های آزاد خلیج تا ابد فارس

سرویس ورزشی

ثبت نام مسابقه شنای آب‌های آزاد «خلیج تا ابد فارس» در سه گروه سنی ۱۱ و ۱۲ ساله ، ۱۳ و ۱۴ ساله و ۱۵ سال به بالا در کیش آغاز شد.

این مسابقات قرار است ۱۰ اردیبهشت ماه روز ملی خلیج فارس در ساعت هفت صبح در محل پلاژ آقایان جزیره کیش برگزار شود.علاقه‌مندان به ورزش شنا در آب‌های آزاد می‌توانند تا روز برگزاری مسابقات، به معاونت ورزش و تفریحات سالم کیش سازمان عمران، آب و خدمات منطقه آزاد کیش مراجعه کرده و به صورت رایگان ثبت نام کنند.

این مسابقات برای گروه ۱۱ و ۱۲ ساله در مسافت یک کیلومتر، ۱۳ و ۱۴ ساله در مسافت یک کیلومتر و ۱۵ سال به بالا در مسافت ۲ کیلومتر در سواحل کیش برگزار خواهد شد.

بنا به اعلام معاونت ورزش و تفریحات سالم کیش سازمان عمران، آب و خدمات منطقه آزاد کیش، در جریان برگزاری این مسابقات، علاوه بر ثبت رکورد، در هر گروه سه نفر به عنوان شناگر برتر انتخاب و با اعطای مدال تجلیل خواهد شد.

مسابقات شنای آب‌های آزاد «خلیج تا ابد فارس» که همه ساله در کنار مسابقات قهرمانی کشور شنای آب‌های آزاد در کیش برگزار می شود، این جزیره را به یکی از مهمترین قطب‌های ورزش‌های آبی کشور تبدیل کرده است.

کتاب "نمود خود در زندگی روزمره"، کتابی که دیدتان به آدم‌ها را عوض می‌کند

تئاتر بی‌پایان زندگی

ما همیشه در حال مدیریت تاثیر هستیم؛ یعنی سعی می‌کنیم تصویری از خودمان بسازیم که دیگران آن را بپسندند یا جدی بگیرند

محیا تکنده
روانشناس بالینی

شاید باور نکنید اما همین حالا، در لحظه‌ای که این سطرها را می‌خوانید، مشغول اجرای نمایش هستید. شاید در مترو نشسته‌اید و طوری به موبایل خیره شده‌اید که نشان دهید سرتان شلوغ است و کسی مزاحمتان نشود. شاید در یک جلسه‌ی کاری هستید و با دقت سعی می‌کنید حرفه‌ای به نظر برسید. یا شاید در خانه، جلوی اعضای خانواده، نسخه‌ی دیگری از خودتان را به نمایش می‌گذارید. اروینگ گافمن، جامعه شناس کانادایی-آمریکایی، بیش از نیم قرن پیش در کتاب «نمود خود در زندگی روزمره» گفت زندگی اجتماعی چیزی جز یک تئاتر بی‌پایان نیست. ما بازیگرانی هستیم که مدام روی صحنه می‌رویم، نقش‌هایی را بازی می‌کنیم، برای تماشاگرانمان اجرای خود را نمایش می‌دهیم و پشت صحنه، نقاب‌ها را کنار می‌زنیم. این کتاب که از پایان‌نامه‌ی دکترای گافمن در دانشگاه ادینبورگ بیرون آمد، یکی از تاثیرگذارترین متون جامعه‌شناسی در قرن بیستم است. اما نکته اینجاست: شما برای خواندنش نیازی به مدرک جامعه‌شناسی ندارید. گافمن از مثال‌های ساده و روزمره استفاده می‌کند: رفتار پیشخدمت‌ها در رستوران، ژست‌های یک پزشک در مطب، یا حتی نحوه‌ی راه رفتن ما در خیابان.

نمایش‌نامه‌نویسی روزمره

گافمن با یک ایده‌ی ساده شروع می‌کند: تعامل اجتماعی مثل یک اجرای تئاتر است. هرکدام از ما در موقعیت‌های مختلف، نقشی را بازی می‌کنیم که از قبل نوشته نشده، اما نانوشته‌ی آن را بلدیم. این نقش را نه خودمان به تنهایی می‌سازیم، نه دیگران برایمان تحمیل می‌کنند. حاصل تعامل ما با تماشاگران یعنی همان افرادی که با آنها روبرو می‌شویم، است. مهم‌ترین نکته‌ای که گافمن به ما یادآوری می‌شود این است: ما همیشه در حال مدیریت تاثیر هستیم. یعنی سعی می‌کنیم تصویری از خودمان بسازیم که دیگران آن را بپسندند یا جدی بگیرند. این کار لزوما به‌معنای دروغگویی نیست. بیشتر شبیه به همان کاری است که همه‌ی ما در مصاحبه‌های شغلی، قرارهای اول، یا حتی پست‌های اینستاگرام انجام می‌دهیم: بهترین نسخه‌ی ممکن از خودمان را نشان می‌دهیم.

صحنه و پشت صحنه

یکی از معروف‌ترین مفاهیم گافمن، تمایز بین صحنه و پشت صحنه است. صحنه جایی است که تماشاگر حضور دارد. اینجا ما نقش اجتماعی‌مان را اجرا می‌کنیم: فروشنده خوش‌برخورد، مدیر مصمم، شوهر دوست‌داشتنی، یا دوست باحال. در این فضا، مراقب حرف‌ها، حرکات و حتی حالات چهره‌مان هستیم. پشت صحنه اما قلمرو خصوصی ماست. جایی که کسی نگاهمان نمی‌کند. اینجا می‌توانیم خسته باشیم، غر بزنیم، لباس راحتی بپوشیم و هر جور که دلمان خواست رفتار کنیم. گافمن می‌گوید هر نقشی نیاز به یک پشت صحنه دارد تا بازیگر بتواند

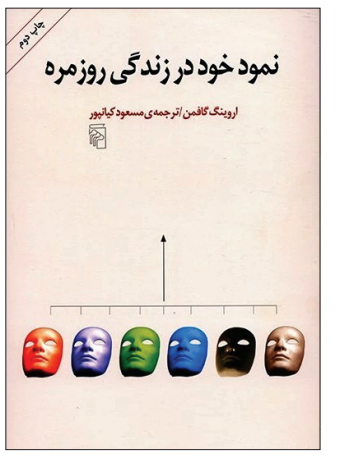

از فشار اجرا فاصله بگیرد. یک مثال ساده این است: دفتر کارتان وقتی مشتری حضور دارد، صحنه است. همان دفتر وقتی در را بستید و تنها شدید، به پشت صحنه تبدیل می‌شود. یا در مثالی دیگر پروفایل اینستاگرامتان صحنه است، اما آلبوم خصوصی گوشیتان پشت صحنه. گافمن فقط به نقش‌ها و رفتارها توجه نمی‌کند. او می‌گوید جلوه‌ی صحنه هم مهم است.

این جلوه صحنه از دو چیز تشکیل می‌شود: دکور جایی که اجرا در آن اتفاق می‌افتد و ظاهر شخصی یعنی لباس، گریم، ژست و لحن صدا. برای مثال پزشکی که کت سفید پوشیده و گوشی پزشکی به گردن انداخته، این وسایل را نه برای استفاده‌ی ضروری، که برای ایجاد اعتماد در بیمار به کار می‌برد. استاد دانشگاهی که پشت تریبون می‌ایستد و با جدیت صحبت می‌کند، همین کار را می‌کند. حتی یک نوجوان که قبل از بیرون رفتن نیم ساعت جلوی آینه وقت می‌گذارد، مشغول تجهیز صحنه‌ی شخصی خودش است. نکته اینجاست: خیلی از وسایلی که ما استفاده می‌کنیم، کارکرد اصلی‌شان کمتر از کارکرد نمایشی‌شان اهمیت دارد. ماشین، گوشی، عینک آفتابی و کتابی که در مترو می‌خوانیم همه می‌توانند بخشی از جلوه‌ی صحنه ما باشند.

باور به نقش خودمان

یکی از جذاب‌ترین بخش‌های کتاب، بحث گافمن درباره‌ی باور به نقش است. او می‌گوید دو حالت افراطی وجود دارد: در یک سر طیف، بازیگری قرار دارد که صادقانه به نقش خود باور دارد. او واقعا فکر می‌کند همان کسی است که فکر می‌کند. مدیر ارشدی که خودش را ذاتا لایق منصب می‌داند، یا معلمی که واقعا عاشق شغلش است اینها نمونه‌هایی از بازیگران صادق هستند. در سر دیگر ماجرا، بازیگر بدبین قرار دارد. کسی که اصلا به نقشی که بازی می‌کند باور ندارد، اما به خاطر منفعت (یا اجبار) به اجرا ادامه می‌دهد. نمونه‌ی کلاسیک فروشنده‌ای است که از ته دل از محصولی تعریف می‌کند که خودش هیچ‌وقت از آن استفاده نمی‌کند. جالب اینجاست که گافمن می‌گوید خیلی از ما جایی در میانه‌ی این دو قطب قرار داریم. گاهی صادقانه به نقشمان باور داریم، گاهی از پشت نقاب به خودمان می‌خندیم.

وقتی اجرا خراب می‌شود

نمی‌شود از تئاتر حرف زد و از خراب شدن اجرا چیزی نگفت. گافمن به این موقعیت‌ها هم توجه دارد: لحظاتی که کنترل صحنه از دستمان درمی‌رود. مثال‌ها را همه تجربه کرده‌ایم: در یک جلسه‌ی مهم، ناگهان صدای شکممان بلند می‌شود. در مهمانی، لفظی را اشتباه تلفظ می‌کنیم و همه نگاهمان می‌کنند. یا بدتر از همه کسی ما را در پشت صحنه می‌بیند مثلا همکارمان وارد اتاق می‌شود در حالی که در حال غیبت کردن از او بودیم. گافمن این موقعیت‌ها را بی‌اعتباری می‌نامد

> **هرکدام از ما در موقعیت‌های مختلف، نقشی را بازی می‌کنیم که از قبل نوشته نشده، اما نانوشته‌ی آن را بلدیم. این نقش را نه خودمان به تنهایی می‌سازیم، نه دیگران برایمان تحمیل می‌کنند. حاصل تعامل ما با همان افرادی که با آنها روبرو می‌شویم، است**

و نشان می‌دهد که ما چطور از تکنیک‌های مختلف مثل شوخی کردن، نادیده گرفتن و توضیح اضافی آوردن برای بازگرداندن اعتبار ازدست‌رفته استفاده می‌کنیم. این بخش از کتاب، شاید ملموس‌ترین قسمت آن باشد. چون همه‌ی ما می‌دانیم خجالت‌زده شدن چه حسی دارد و همه می‌دانیم چقدر تلاش می‌کنیم که آبروداری کنیم.

گروه‌های همبازی

گافمن فراتر از نقش‌های فردی، مفهوم گروه اجرا را هم مطرح می‌کند. یعنی گروهی از بازیگران که برای حفظ یک نمایش خاص با هم همکاری می‌کنند. مثلا پیشخدمت‌های یک رستوران گران قیمت: همه با هم تلاش می‌کنند تصویر رستوران درجه یک را حفظ کنند. یا یک تیم مدیریتی در جلسه‌ی مجمع سالانه: همگی روی یک روایت واحد مانور می‌دهند. جالب‌ترین بخش اینجاست که اعضای یک گروه اجرا در پشت صحنه رفتاری کاملا متفاوت با هم دارند دعوا کنند یا غر بزنند اما جلوی تماشاگر هماهنگ عمل می‌کنند. گافمن با مثال ساده‌ای توضیح می‌دهد دو پرستار در اتاق استراحت از پزشک مقیم گله می‌کنند، اما به محض ورود او به بخش هر دو آرایش چهره‌شان را تغییر می‌دهند. هیچکدام دروغ نمی‌گویند فقط قرارداد حرفه‌ای آن‌ها ایجاب می‌کند که پشت سر هم متحد به نظر برسند. اما اگر یکی از اعضای گروه جلوی تماشاگر اشتباه کند مثلا همان پیشخدمت بگوید این دسر تازه نیست کل نمایش به خطر می‌افتد. در این لحظات است که بقیه‌ی گروه سعی می‌کنند اصلاحات اضطراری انجام دهند: یکی سریع بشقاب را برمی‌دارد، دیگری با شوخی فضا را عوض می‌کند. گافمن این وضعیت را همبستگی استراتژیک می‌نامد یعنی ما با کسانی هماهنگ می‌شویم که نقش‌هایمان را تکمیل می‌کنند، حتی اگر در زندگی واقعی آن‌ها را دوست نداشته باشیم. این ایده نشان می‌دهد که خیلی از صمیمیت‌های اجتماعی لزوما ریشه در علاقه ندارند، بلکه حاصل ضرورت حفظ اجرا هستند.

کتابی که دیدنتان به آدم‌ها را عوض می‌کند

خواندن نمود خود در زندگی روزمره یک تجربه‌ی عجیب است: بعد از آن، دیگر نمی‌توانید یک مکالمه‌ی ساده را مثل سابق ببینید. ناگهان متوجه می‌شوید که دوستتان وقتی تعریف می‌کند همه چی عالیه، شاید در حال اجراست. فروشنده‌ای که با لبخند به شما روز خوبی داشته باشید می‌گوید، شبیه بازیگری است که متنش را حفظ کرده و خود شما هم وقتی صبح از خانه بیرون می‌زنید، دارید وارد صحنه می‌شوید.

گافمن متهم شده که جهان را بیش از حد استراتژیک و محاسبه‌گر می‌بیند. منتقدان می‌گویند آدم‌ها همیشه در حال اجرا نیستند؛ گاهی صرفا خودشان هستند. این نقد درستی است. اما گافمن هرگز نگفت ما مدام دروغ می‌گوییم. او گفت ما مدام انتخاب می‌کنیم چه بخشی از خودمان را نشان دهیم، چه بخشی را پنهان کنیم، و چه بخشی را به شکلی خاص ویرایش کنیم. در عصر شبکه‌های اجتماعی، این حرف گافمن بیش از هر زمان دیگری به چشم می‌آید سوشیال مدیاهای داخلی و خارجی صحنه‌های جدیدی هستند که در آنها مدام در حال اجراییم و پشت صحنه‌ها روزبه‌روز کوچک‌تر می‌شوند.

کشف استثنائی در شکم یک مومیایی

سرویس فرهنگی

باستان‌شناسان مومیایی مصری‌ای را کشف کردند که قسمتی از داستان حماسه «ایلیاد» را در شکم خود دارد.

یک پاپیروس که بخشی از «ایلیاد» اثر «هومر» در آن نوشته شده، در داخل شکم یک مومیایی در مصر کشف شده است. دیگر مومیایی‌های موجود در گورستان، زبان‌هایی از جنس طلا دارند.«لایوسانیس» نوشت، باستان‌شناسان این مومیایی مربوط به دوران روم را یافته‌ای «استثنایی» می‌نامند. این متن که به زبان یونانی روی پاپیروس نوشته شده است، بخشی از کتاب دوم «ایلیاد» را روایت می‌کند که جنگ افسانه‌ای «تروی» را به تفصیل شرح می‌دهد. بر اساس بیانیه‌ای از دانشگاه بارسلونا، متنی که در مومیایی کشف شده است، کشتی‌هایی که علیه شهر «تروی» به کار گرفته شده‌اند، نام برده است. این متن طی مراسم مومیایی کردن در داخل شکم قرار داده شده بود.

این مومیایی، که به زمانی بازمی‌گردد که رومی‌ها مصر را کنترل می‌کردند، در یک آرامگاه درون یک گورستان در شهر امروزی «البهنسا» در مصر، که در دوران باستان به نام «Oxyrhynchus» شناخته می‌شد، کشف شده است.محوطه «Oxyrhynchus» بیش از یک قرن است که کاوش شده است. در اواخر قرن نوزدهم و اوایل قرن بیستم میلادی، باستان‌شناسان حدود ۵۰۰ هزار قطعه پاپیروس را در این محوطه پیدا کردند.به گفته «استر پونس ملادو» (Esther Pons Mellado) یکی از سرپرست‌های این ماموریت، پاپیروسی که اخیرا کشف شده است، داخل شکم قرار داده شد تا از شخص متوفی در زندگی پس از مرگ محافظت کند. به گفته «پونس ملادو» و «مایته ماسکورت» (Maite Mascort,)، دیگر سرپرست این ماموریت، در دورانی که رومی‌ها مصر را کنترل می‌کردند، قرار دادن پاپیروس‌ها در داخل مومیایی‌ها؛ یعنی در قفسه سینه یا شکم، امری رایج بود. با این حال، مشخص نیست چرا مصریان باستان فکر می‌کردند پاپیروس‌ها به محافظت از متوفی کمک می‌کنند.نکته قابل توجه اینجاست که این نخستین‌باری است که نسخه‌ای از «ایلیاد» اثر «هومر» در داخل یک مومیایی پیدا شده است.

در بخشی از بیانیه دانشگاه بارسلونا نوشته شده است: «این کشف استثنایی است و این نخستین‌بار در تاریخ باستان‌شناسی است که یک متن ادبی یونانی به عمد در فرآیند مومیایی‌سازی گنجانده شده است.» باستان‌شناسان هنوز اطلاعات زیادی درباره مومیایی‌ای که پاپیروس «ایلیاد» در آن کشف شد، نمی‌دانند. اما مشخص است که می‌دانیم آن یک فرد مومیایی‌شده مذکر و یک شخص بزرگسال بوده است.

زبان‌های طلایی و مسی

این مومیایی در جریان کاوش‌های نوامبر-دسامبر ۲۰۲۵ میلادی در یک گورستان واقع در محوطه «Oxyrhynchus» پیدا شده است. کاوش‌های قبلی باستان‌شناسان در این گورستان به کشف بیش از ده‌ها مومیایی با زبان‌های طلایی منجر شد.

گورستانی که مومیایی‌ها در آن کشف شده‌اند.بر اساس بیانیه وزارت گردشگری و آثار باستانی مصر، کاوشگران سه زبان طلا و یک زبان مسی را در طول کاوش در ماه‌های نوامبر-دسامبر ۲۰۲۵ پیدا کردند. برای مصریان باستان، طلا نماد گوشت خدایان بود و تصور می‌شد زبانی ساخته شده از طلا به برقرار کردن ارتباط با آن‌ها کمک می‌کند. مشخص نیست چرا مس برای یکی از زبان‌ها استفاده شده است./ایسنا

میز خبر

چهار هزار عنوان کتاب الکترونیکی و صوتی کودک و نوجوان به یاد کودکان میناب رایگان شد

سرویس فرهنگی

تعدادی از ناشران در همکاری با یکی از نرم‌افزارهای کتاب الکترونیک و صوتی به یاد کودکان میناب چهار هزار عنوان کتاب را به شکل رایگان در دسترس قرار دادند.تعدادی از ناشران همچون علمی و فرهنگی، دانی، آوارسا، کانون پرورش فکری، افق، نردبان، قدیانی، کمیک‌سیتی، طلوع ققنوس در همکاری با طاقچه در پویشی به نام «امیدهای فردای ایران» مجموعه‌ای از چهار هزار عنوان کتاب الکترونیکی و صوتی کودک و نوجوان را به‌صورت رایگان در دسترس قرار داد.

این فعالان فرهنگی، این اقدام را تلاشی کوچک برای زنده‌نگه‌داشتن امید، خیال و حقِ خواندن برای همه کودکان این سرزمین اعلام کردند. این کتاب‌ها می‌توانند در هر زمان و هر جا، هم‌صحبت لحظه‌های تنهایی و پلی به دنیای روشن‌تر باشند./ایرنا

آغاز مطالعات مرمت بنای تاریخی «کلات بهده» در پارسیان

سرویس فرهنگی

مدیرکل میراث‌فرهنگی، گردشگری و صنایع‌دستی هرمزگان از آغاز مطالعات مرمت بنای تاریخی «کلات بهده» در شهرستان پارسیان با هدف حفاظت از میراث ملی، احیای هویت فرهنگی و تقویت تاب‌آوری اجتماعی جامعه محلی خبر داد.

به گزارش صبح‌ساحل، عادل شهرزاد با اشاره به جایگاه این پروژه در سطح ملی افزود: این طرح با پیگیری مستمر نهادهای مدنی، همراهی جوامع محلی و حمایت مسئولان استانی، به‌عنوان یک پروژه ملی تعریف شده و گامی کلیدی در جهت صیانت از معماری بومی، بازخوانی تاریخ منطقه و توسعه گردشگری پایدار در پسکرانه‌های خلیج فارس است.مدیرکل میراث‌فرهنگی، گردشگری و صنایع‌دستی هرمزگان اظهار کرد: اجرای این طرح مطالعاتی، علاوه بر فراهم کردن مقدمات مرمت فیزیکی قلعه، زمینه حضور تیم‌های تخصصی باستان‌شناسی و پژوهشگران حوزه میراث‌فرهنگی را برای شناسایی ظرفیت‌های پنهان کلات بهده فراهم می‌کند. این فرایند می‌تواند به تقویت احساس تعلق، هم‌پیوندی با مکان و در نهایت افزایش تاب‌آوری اجتماعی در میان ساکنان منطقه منجر شود.او با تأکید بر نقش اقتصادی این طرح اظهار کرد: آغاز مطالعات مرمت دژکوه تاریخی کلات بهده، تنها اقدامی برای نجات یک بنای سنگی نیست؛ این پروژه می‌تواند سرآغاز یک جریان توسعه محلی مبتنی بر گردشگری میراث‌محور باشد و در ایجاد فرصت‌های اشتغال، رونق کسب‌وکارهای خرد و ماندگاری جمعیت در روستا نقش‌آفرین شود.شهرزاد در تشریح ویژگی‌های روستای بهده گفت: روستای بهده در دهستان مهرگان، یکی از شاخص‌ترین روستاهای هدف گردشگری هرمزگان است که در ارزیابی‌های ملی، رتبه ششم روستاهای هدف گردشگری کشور را کسب کرده است. این روستا با قدمتی دیرین، مجموعه‌ای از لایه‌های تاریخی پیش از اسلام تا دوره‌های میانه اسلامی را در خود جای داده و به یک موزه زنده از تمدن، معیشت و سخت‌کوشی مردمان پسکرانه‌نشین خلیج فارس تبدیل شده است.او به بنای کلات بهده اشاره کرد و گفت: بنای تاریخی کلات بهده، دژی استوار بر فراز کوهی به همین نام در قلب روستاست. این اثر که بقایای آن به ادوار ساسانی تا اسلامی نسبت داده می‌شود، در سال ۱۳۸۸ به شماره ۲۸۱۵۶ در فهرست آثار ملی ایران به ثبت رسیده است. در متون تاریخی دوره قاجار، به‌ویژه سفرنامه‌ها، از این قلعه با شش برج، دو آب‌انبار و چاهی عمیق موسوم به «دیلاو» یاد شده که نشان‌دهنده نبوغ مهندسی گذشتگان در تأمین امنیت و مدیریت منابع آبی در ارتفاعات است.شهرزاد با اشاره به سایر ظرفیت‌های میراثی منطقه افزود: علاوه بر کلات بهده، وجود آثاری نظیر هشت برکه، محوطه باستانی بَرَتش، آیین باستانی چارو (که در زبان فارسی میانه به معنای ساروج است)، آسیاب‌های آبی فاریاب، کلات عالی گِنا و شاهکار مهندسی تونل تاریخی گیری‌کِنار که با هدف هدایت آب باران حفر شده، جایگاه بهده را به‌عنوان یکی از کانون‌های مهم میراث‌فرهنگی، طبیعی و ناملموس در غرب هرمزگان تثبیت کرده است.وی در پایان تصریح کرد: با اجرای دقیق مطالعات مرمتی و بهره‌گیری از تجارب تخصصی در حوزه مرمت، امید داریم کلات بهده و مجموعه میراثی پیرامون آن، به الگویی موفق از هم‌پیوندی حافظه مکان، تاب‌آوری اجتماعی و توسعه گردشگری پایدار در استان هرمزگان تبدیل شود.

آگهی موضوع ماده ۳ قانون و ماده ۱۳ آئین نامه قانون تعیین تکلیف وضعیت ثبتی و اراضی و ساختمانهای فاقد سند رسمی

برابر رای شماره ۱۴۰۵۶۰۳۲۳۰۵۵۰۰۰۰۰۱ هیات اول موضوع قانون تعیین تکلیف وضعیت ثبتی اراضی و ساختمانهای فاقد سند رسمی مستقر در واحد ثبتی حوزه ثبت ملک بندرلنگه تصرفات مالکانه بلامعارض متقاضی خانم رقیه آزاد فرزند غلام بشماره شناسنامه۶۳صادره از بندرلنگه در یک باب انبار از پلاک ۱۸۷۸ به مساحت ۳۵۷/۸۸ مترمربع پلاک ۰ فرعی از ۱۸۷۸ اصلی واقع در کوی خوری بندرلنگه قطعه یک بخش۲۴ بندرلنگه خریداری از مالک رسمی آقای غلام آزاد محرز گردیده است.

لذا به منظور اطلاع عموم مراتب در دو نوبت به فاصله ۱۵ روز آگهی می شود در صورتی که اشخاص نسبت به صدور سند مالکیت متقاضی اعتراضی داشته باشند میتوانند از تاریخ انتشار اولین آگهی به مدت دو ماه اعتراض خود را به این اداره تسلیم و پس از اخذ رسید، ظرف مدت یک ماه از تاریخ تسلیم اعتراض ، دادخواست خود را به مراجع قضایی تقدیم نمایند. بدیهی است در صورت انقضای مدت مذکور و عدم وصول اعتراض طبق مقررات سند مالکیت صادر خواهد شد.

تاریخ انتشار نوبت اول :۱۴۰۵/۱/۲۴- تاریخ انتشار نوبت دوم :۱۴۰۵/۰۲/۰۸

صادق خواجه بهرامی - رئیس اداره ثبت اسناد و املاک بندرلنگه

۳م/ الف

صبح ساحل
روزنامه سیاسی، اقتصادی، اجتماعی و فرهنگی | سال ۴۱ ■ شماره ۵۶۵۸
رتبه اول در بین روزنامه‌های کشور با ضریب کیفی ۸۴/۲

بنیانگذار: شادروان قاسم کرمی

• **صاحب امتیاز**
شرکت تعاونی صبح ساحل
• **مدیر مسوول**
الهام کرمی
• **قائم‌مقام مدیرمسوول و سردبیر**
مهراب رشیدی
• **دبیر تحریریه**
فاطمه محمودآبادی
• **دبیر سرویس ورزش**
محمود رئیسی
• **دبیر سرویس حوادث**
آنا رام
• **دبیر سرویس آنلاین**
سامیه طهورنیان
• **چاپ** مهدوی کرمان
• **تحریریه**
۰۷۶۳۲۲۲۹۵۸۵ (داخلی ۱۲۴)
• **آگهی‌ها**
۰۷۶۳۲۲۴۱۴۶۲ - ۳۲۲۴۶۷۵۱ (داخلی ۱۰۵)
• **فاکس شبانه‌روزی**
۰۷۶۳۲۲۴۱۴۶۳
• **امور مشترکین**
۰۷۶۳۲۲۳۳۷۲۶ (داخلی ۱۰۱)
• **دفتر مرکزی**
بندرعباس، خیابان امام خمینی، حدفاصل شهربانی و اتوتاج، جنب بانک رفاه، ساختمان صبح ساحل
• **پایگاه خبری صبح‌ساحل نیوز**
www.sobhesahel.ir

هوش مصنوعی گوگل باهوش‌تر می‌شود

گوگل قابلیتی جدید به هوش مصنوعی «نوت بوک ال ام» افزوده تا منابع مرتبط با هر یادداشت را به طور خودکار برچسب زنی کند.
«نوت بوک ال ام» متعلق به گوگل، یکی از ابزارهای هوش مصنوعی مفیدی است که در جریان کاری فرد یکپارچه می شود. به‌روز رسانی پیوسته گوگل سبب شده این دفتر یادداشت هوش مصنوعی با یکپارچه‌سازی «جمینای» در دفترچه یادداشت‌ها بهبود یابد و قابلیت های آنها نیز افزوده شود.
اکنون گوگل یکی دیگر از مشکلات استفاده «نوت بوک ال ام» را با افزودن قابلیت برچسب زنی خودکار منابع برطرف کرده است. معمولا کاربران به طور مداوم منابعی به یادداشت های خود در «نوت بوک ال ام» اضافه می کنند.
مشکل اینجاست که همیشه نمی توان منابع را برای سازماندهی بهتر به طور دستی طبقه‌بندی کرد یا برچسب زد. این امر در یادداشت‌هایی با بیش از ۱۰ منبع به یک چالش بزرگ تبدیل می‌شود.گوگل با پشتیبانی از برچسب‌زنی خودکار و دسته‌بندی منابع این چالش را برطرف می کند، بنابراین لازم نیست کاربر فعالیت زیادی انجام دهد. این ویژگی زمانی فعال می شود که کاربر بیش از پنج منبع در یک یادداشت داشته باشد.

سلمان کمالی‌زاده
رئیس مرکز دانشگاه جامع علمی کاربردی کیش

راه‌اندازی استارتاپ با کمک فناوری‌های نوین

ارتش تک‌نفره در عصر هوش مصنوعی

در دنیای امروز، دیگر برای راه‌اندازی یک کسب‌وکار نوپا (استارتاپ) نیازی به سرمایه کلان، تیم بزرگ و دفتر مجلل نیست. یک فرد با ایده‌ای تازه، اراده‌ای قوی و ابزارهای دیجیتال می‌تواند مانند یک «ارتش تک‌نفره» عمل کند. این مفهوم که در ادبیات کارآفرینی مدرن به «solopreneur» یا کارآفرین تک‌نفره معروف شده، نشان می‌دهد چگونه یک نفر با کمک هوش مصنوعی (AI)، پلتفرم‌های بدون کد و ابزارهای ابری، تمام مراحل ایده تا فروش را مدیریت می‌کند.

طبق گزارش‌های اخیر، در آمریکا حدود ۲۹٫۸ میلیون solopreneur فعالیت می‌کند که ۱٫۷ تریلیون دلار به اقتصاد این کشور کمک می‌کنند (معادل ۶٫۸ درصد از کل فعالیت اقتصادی). این آمار نشان می‌دهد که مدل «یک نفر، یک کسب‌وکار» دیگر حاشیه‌ای نیست، بلکه نیروی محرکه‌ای قدرتمند شده است. سم آلتمن، مدیرعامل OpenAI، پیش‌بینی کرده که اولین شرکت تک‌نفره با ارزش یک میلیارد دلار به زودی ساخته خواهد شد. به نظر می‌رسد، این پیش‌بینی، با پیشرفت ابزارهای AI، زودتر از انتظار محقق می‌شود. استان هرمزگان با موقعیت استراتژیک در حاشیه خلیج فارس، بنادر بزرگ، منابع دریایی و پتانسیل گردشگری، بستری عالی برای این مدل است. در این استان، پتانسیل بالایی برای استارتاپ‌های مرتبط با اقتصاد دریا، گردشگری هوشمند و تجارت الکترونیک محلی وجود دارد. از اپلیکیشن مدیریت زنجیره تأمین دریایی گرفته تا پلتفرم فروش آنلاین محصولات محلی مانند خرما، ماهی و صنایع دستی، فرصت‌ها فراوانند. فناوری‌های نوین مانند هوش مصنوعی، اینترنت اشیاء و ابزارهای بدون کد، این فرصت‌ها را در دسترس جوانان هرمزگانی قرار داده‌اند.

چگونه ارتش تک‌نفره بسازیم؟

۱. ایده‌یابی و اعتبارسنجی: مشکلی یا چالشی واقعی در محیط اطراف پیدا کنید؛ مثلاً ترافیک بندری، مدیریت پسماند ساحلی یا فروش مستقیم محصولات کشاورزان. مطمئن شوید که ایده‌ی شما مناسب و مشتریانی خواهد داشت. با استفاده از ابزارهای رایگان مانند نظرسنجی در شبکه‌های اجتماعی، صرفاً با یک گوشی هوشمند، می‌توانید در چند روز بازار را بررسی کنید.
۲. ساخت محصول اولیه (MVP): اینجا معجزه فناوری رخ می‌دهد. با ابزارهای در دسترس و پلتفرم‌های ایرانی، سایت یا اپ بسازید؛ بدون نیاز به برنامه‌نویس حرفه‌ای. ابزارهای هوش مصنوعی می‌توانند کد بنویسند، متن تبلیغاتی تولید کنند و حتی طراحی انجام دهند. هزینه این مرحله می‌تواند بسیار پایین باشد. در هر مرحله، از آموزش غافل نشوید و از طریق منابع آموزشی در سایت‌هایی مانند فرادرس، مکتب‌خونه و آپارات، آموزش‌های جدید را دنبال کنید.
۳. بازاریابی و فروش: از پیام‌رسان‌ها، شبکه‌های اجتماعی و کانال‌های محلی برای تبلیغات هدفمند استفاده کنید. محتوای ویدیویی کوتاه در شبکه‌های اجتماعی و آپارات، می‌تواند هزاران مخاطب جذب کند. همچنین ابزارهای اتوماسیون، کار را سریع‌تر می‌کنند.
۴. مدیریت عملیات و مالی: نرم‌افزارهای حسابداری آنلاین ایرانی و درگاه‌های پرداخت داخلی، امور را ساده می‌کنند و تمرکز روی بازار محلی، ریسک را کاهش می‌دهد.
۵. رشد: وقتی درآمدزا شد، می‌توانید بخشی از کارها را برون‌سپاری کنید، اما هسته اصلی همچنان با خودتان بماند.

نمونه واقعی

Matthew Gallagher، کارآفرین آمریکایی، کسب‌وکار Medvi را تقریباً به تنهایی راه‌اندازی کرد. او از ابزارهای هوش مصنوعی مانند ChatGPT و Claude برای نوشتن کد نرم‌افزار، تولید محتوای وب‌سایت، ساخت تبلیغات، مدیریت خدمات مشتری و حتی تحلیل عملکرد کسب‌وکار استفاده کرد. در عرض دو ماه محصول اولیه را آماده کرد و بدون تیم بزرگ، کسب‌وکار را به سرعت رشد داد. این مثال نشان می‌دهد که با AI، یک نفر می‌تواند کارهایی را انجام دهد که قبلاً نیاز به تیم کامل داشت.

مزایا و چالش‌ها

مزایای این مدل هزینه‌ی بسیار پایین، تصمیم‌گیری سریع، انعطاف‌پذیری و خلاقیت بیشتر است اما چالش‌هایی هم هست؛ محدودیت‌های اینترنت بین‌المللی و شرایط کنونی کشور دسترسی به برخی ابزارهای جهانی را سخت کرده است. راه‌حل؟ تمرکز روی ابزارهای بومی و بازار داخلی قوی هرمزگان، شبکه‌سازی با دیگر کارآفرینان محلی و استفاده از حمایت‌های پارک علم و فناوری هرمزگان و تسهیلات دولتی.

نتیجه‌گیری

راه‌اندازی استارتاپ در عصر فناوری‌های نوین، دیگر رویایی دور نیست. با مفهوم «ارتش تک‌نفره»، هر جوان با پشتکار هرمزگانی، می‌تواند با سرمایه‌ی اندک و دانش دیجیتال، کسب‌وکاری مستقل بسازد. آمار جهانی نشان می‌دهد این مسیر نه تنها ممکن، بلکه رو به رشد است. هرچند محدودیت‌ها وجود دارد، اما تمرکز روی فرصت‌های محلی و خلاقیت بومی می‌تواند هرمزگان را به مرکز نوآوری دیجیتال تبدیل کند. زمان آن رسیده که شروع کنید. ایده‌تان را امروز بنویسید، از ابزارهای در دسترس استفاده کنید و اولین قدم را بردارید. آینده متعلق به کسانی است که فناوری را به ابزاری برای پیشرفت خود تبدیل کنند. شما هم می‌توانید یک ارتش تک‌نفره باشید!

منابع:
https://founderreports.com/solopreneur-statistics
https://www.zoom.com/en/blog/state-of-solopreneurship-۲۰۲۶

وزیر امور خارجه با پرواز «میناب ۱۶۸» به یاد شهدای میناب به روسیه سفر کرد

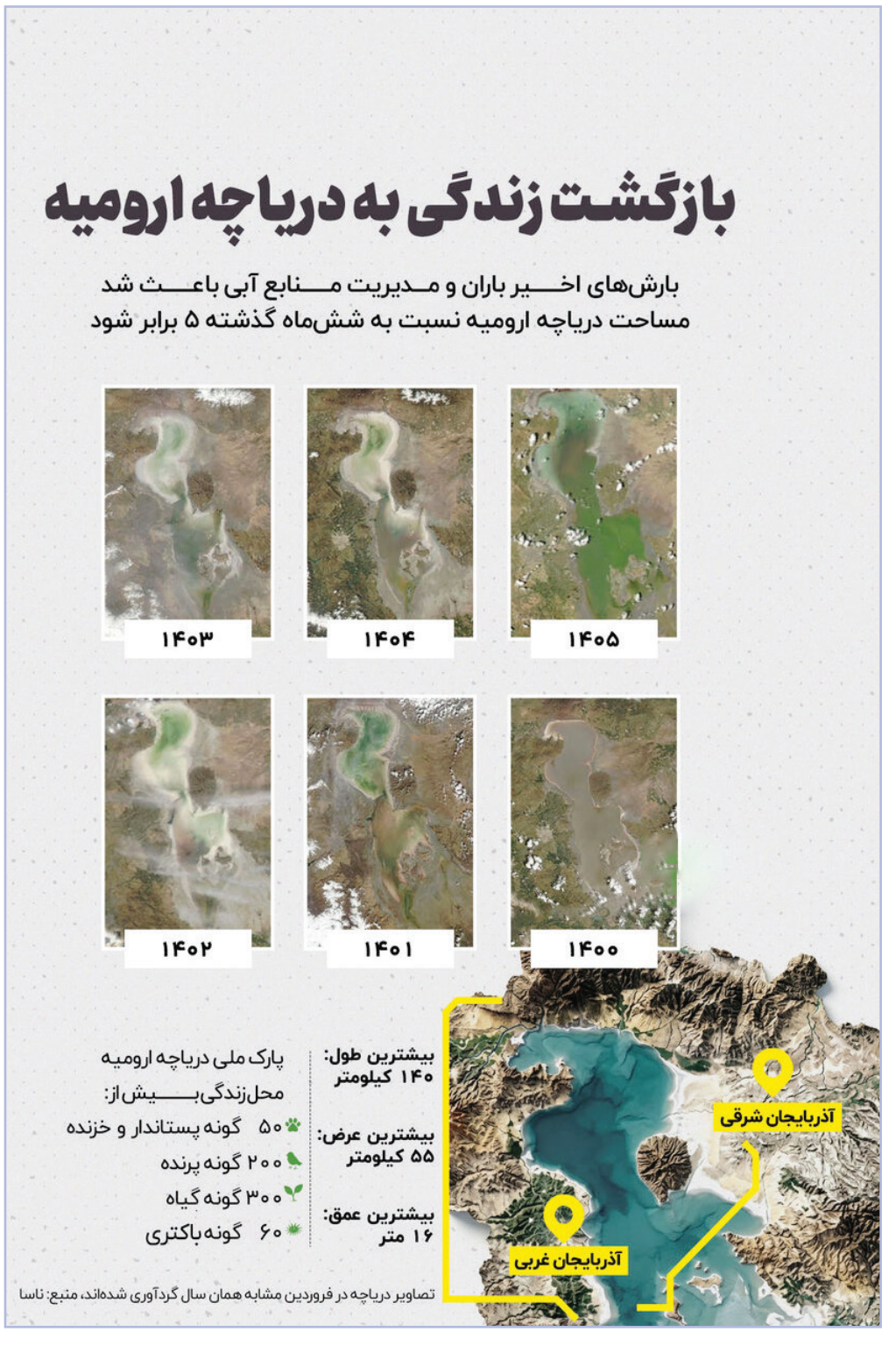

منبع: ایرنا