صبح ساحل

ولادت حضرت زینب (س) بر مسلمین جهان مبارک باد

روزنامه مردم خلیج فارس

دوشنبه
۵ آبان ۱۴۰۴

- سال ۴۰ | شماره ۵۵۳۳
- ۲۷ اکتبر ۲۰۲۵
- ۵ جمادی الاول ۱۴۴۷ قمری
- ۱۲ صفحه
- تک‌شماره **۲۰٫۰۰۰ تومان**

تازه‌ترین خبرهای هرمزگان، ایران و جهان را در **SobheSahel.com** بخوانید

گزارش اختصاصی

نبرد قدرت در راهروی بیمارستان

پرستار در تقابل پزشک و سیستم

۸

زیرساخت‌هایی که پاسخگوی رشد شهری نیستند

بندرعباس زیر بار جمعیت

۴

از ۱۸ نانوایی سنگک شهر، ۱۷ نانوایی در پی کم یا گران‌فروشی تعطیل شدند

تنور سرد سنگک

۴

سرخط خبرها

مدیرکل فرهنگ و ارشاد استان:

بندرعباس صاحب انستیتو بازی‌سازی می‌شود

۵

سیاست‌های بازار محور چگونه می‌تواند منجر به توسعه انرژی‌های تجدیدپذیر شود

مسیر توسعه فناوری‌های پاک

۳

شرط‌های کلی و مخالفت آمریکا دو مانع اصلی پیش‌رو برای خروج از لیست سیاه

درهم‌تنیدگی کلاف FATF

۲

گفت‌وگو با «هانا زارعی»، شاعر کتاب «اعتراض در گلوی ابر»

اعتراض می‌تواند نرم و شاعرانه باشد

۱۱

ایالات متحده در ونزوئلا به دنبال چیست؟

جنگ جدید رئیس جمهور صلح!

۲

منظر شهری و کیفیت فضاهای عمومی در محلات جدید بندرعباس

۳

خواندنی‌های روز

اگر کودکی، فرزندم را کتک زد...

۵

یادداشت

روایتی از پرستاران هرمزگان در آینه‌ی فیلم «شیفت دیروقت»

قهرمانان شیفت‌های بی‌پایان

سامیه طهورنیان
خبرنگار

فیلم «شیفت دیروقت» با نگاهی مستندگونه، زندگی پرستاری را در میان بحران کمبود نیرو و فشار روحی روایت می‌کند؛ تصویری که در بیمارستان‌های هرمزگان، نه روی پرده، بلکه هر شب در واقعیت تکرار می‌شود. پرستارانی که در خط مقدم درمان، در برابر بیماری، خستگی و حتی بی‌مهری جامعه می‌ایستند بی‌صدا، اما با شرافتی خیره‌کننده.

اگر روزی در بیمارستان بستری شده باشید، در لحظه‌ای از ضعف و اضطراب، شاید تمام جهان برایتان در دستان پرستاری خلاصه شود که آرام، مطمئن و دقیق در کنار شما ایستاده است. پرستاری که گاهی تنها صدای دلگرم‌کننده‌اش، میان بوق‌های دستگاه و اضطراب اطراف، تکیه‌گاه می‌شود. اما همین تصویر انسانی، در زندگی روزمره‌اش، کمتر به چشم می‌آید.

فیلم «شیفت دیروقت» (Heldin / Late Shift) ساخته‌ی «پترا وولپه»، تصویری دقیق و تکان‌دهنده از همین واقعیت است. در این فیلم، دوربین به‌سادگی و بی‌هیچ اغراق، یک شیفت شبانه در بخش آنکولوژی را دنبال می‌کند؛ جایی که پرستاری جوان، در میان ۲۵ بیمار، باید میان درد، اضطراب، مرگ و زندگی تعادل برقرار کند. فیلم داستان ندارد، قهرمانش در نبردی بیرونی نیست، اما در هر لحظه از درون می‌جنگد با خستگی، ترس، حس گناه و وظیفه. بازی حیرت‌انگیز لئونی بنش در نقش پرستار، بی‌هیچ دیالوگ اغراق‌آمیزی، تمام خستگی و تنهایی شغل پرستاری را به تصویر می‌کشد. او نه فریاد می‌زند و نه اعتراض می‌کند؛ تنها با چشمانی خسته و حرکاتی دقیق، معنا می‌بخشد به واژه‌ای که سال‌هاست فراموش کرده‌ایم: فداکاری بی‌صدا. اما نکته تکان‌دهنده فیلم آن است که واقعیت از فیلم سخت‌تر است.

در هرمزگان، صدها پرستار هر شب در چنین شیفت‌هایی کار می‌کنند؛ با همان اضطراب، همان کمبود نیرو، همان فرسودگی جسم و روح بی‌دوربین، بی‌موسیقی و بی‌تشویق. در بیمارستان‌های بندرعباس، میناب و قشم، پرستاران باید گاه هم‌زمان از چندین بیمار مراقبت کنند. کمبود نیرو باعث شده است یک پرستار بارِ کاری سه نفر را بر دوش بکشد.

در این میان، خطرات شغلی نیز همواره سایه‌به‌سایه آن‌هاست؛ از تماس با بیماران عفونی و مواد شیمیایی گرفته تا سوزن‌های آلوده و بی‌خوابی‌های مزمن. با وجود این، بسیاری از پرستاران می‌گویند بیمه‌ها و حمایت‌های اداری در برابر این آسیب‌ها ناچیز است. آن‌ها با حقوقی محدود و ناچیز، وظایفی سنگین و مسئولیتی انسانی روبه‌رو هستند که هر روز بخشی از توانشان را می‌بلعد.

فیلم «شیفت دیروقت» با موسیقی آرام و در عین حال مضطربش، لحظه‌به‌لحظه ما را به یاد این حقیقت می‌اندازد که قهرمان بودن همیشه با فریاد و نمایش همراه نیست. قهرمانان واقعی در سکوت، در ساعت‌های بی‌پایان شیفت‌های شبانه، با صدای مانیتور قلب بیماران روزگار را سپری می‌کنند.

در هرمزگان، این آزمون هر شب تکرار می‌شود. پرستارانی که باید در کنار بیماران رنجور، گاهی خشم و نگرانی همراهان و بی‌توجهی نظام اداری، همچنان صبور و آرام بمانند.

آن‌ها در جامعه‌ای که اغلب تنها پزشک را می‌بیند، بخش فراموش‌شده‌ای از نظام درمان‌اند؛ ستون‌هایی که اگر فروبریزند، احتمالا نظام سلامت از هم بپاشد.

فیلم «شیفت دیروقت» با نگاهی انسانی، یادآوری می‌کند که پرستاری تنها یک شغل نیست؛ نوعی زیستن است در مرز میان مرگ و امید. همان‌گونه که شخصیت فلوریا در فیلم با تمام خستگی، لبخندش را به بیماران هدیه می‌دهد، پرستاران هرمزگان نیز هر روز همین لبخند را بر لب دارند لبخندی که پشتش دنیایی از خستگی و مسئولیت پنهان است.

شاید روز پرستار فرصتی باشد تا یک‌بار دیگر از خود بپرسیم: چند بار به چشمان پرستاری نگاه کرده‌ایم و به‌جای نسخه و درخواست، فقط «ممنون» گفته‌ایم؟

خسارت ۴ هزار تاجر حادثه بندر شهید رجایی پرداخت شد

سرویس سیاسی

رئیس کل دادگستری هرمزگان از پرداخت خسارت به چهار هزار تاجر حادثه بندر شهید رجایی خبر داد و گفت: روند جبران خسارت‌ها همچنان ادامه دارد و از هفته آینده، تجار باقی‌مانده به‌صورت گروه‌های ده‌نفره برای دریافت خسارت به دادگستری استان مراجعه می‌کنند.

مجتبی قهرمانی، رئیس کل دادگستری هرمزگان در یکصد و نهمین نشست شورای گفتگوی دولت با بخش خصوصی با اشاره به تداوم روند پرداخت خسارت به تجار آسیب‌دیده در حادثه بندر شهید رجایی بیان کرد: تاکنون خسارت بیش از چهار هزار تاجر پرداخت شده و برنامه‌ریزی لازم برای تسویه با سایر تجار نیز انجام گرفته است.

وی افزود: از هفته آینده تجار باقی‌مانده در گروه‌های ده‌نفره به دادگستری استان مراجعه خواهند کرد تا روند پرداخت خسارت آنان نیز نهایی شود.

در همین نشست، نائب رئیس اتاق بازرگانی هرمزگان با تأکید بر لزوم جبران کامل خسارت‌های وارده گفت: بر اساس مصوبه این نشست، مقرر شد میزان خسارت همه تجار و بازرگانان حادثه بندر شهید رجایی به‌طور دقیق محاسبه و پرداخت شود.حسن روحانی، نائب رئیس اتاق بازرگانی هرمزگان، همچنین از تعیین تکلیف کانتینرهای مربوط به حادثه بندر شهید رجایی به‌عنوان یکی دیگر از مصوبات نشست یاد کرد و افزود: هماهنگی‌های لازم میان دستگاه‌های اجرایی و قضایی برای تسریع در این روند در حال انجام است.

مزایدهٔ عمومی آهن آلات و لوازم اسقاطی

شرکت خدمات نمایندگی و بندری کشتیرانی هوپاد دریا در نظر دارد آهن آلات و لوازم اسقاطی خود در شهر بندرعباس (بندر شهید رجایی) را از طریق مزایدهٔ عمومی به اشخاص واجد شرایط حقیقی/حقوقی واگذار نماید.

متقاضیان محترم می‌توانند به مدت ۱۰ روز از تاریخ نشر آگهی جهت بازدید به آدرس‌های موجود در اسناد مزایده مراجعه نمایند. دریافت اسناد به صورت حضوری در محل مزایده و یا غیر حضوری از طریق وب سایت شرکت به آدرس www.irisl.net امکان پذیر می‌باشد.

در صورت نیاز به کسب اطلاعات بیشتر با شماره ۰۲۱۷۲۴۱۵۷۲۰ آقای صغیری تماس حاصل فرمایند.

مرضیه مستاجری
کارشناس ارشد روابط بین الملل

ایالات متحده در ونزوئلا به دنبال چیست؟

جنگ جدید رئیس جمهور صلح!

مادورو، رئیس جمهور ونزوئلا، جمعه شب در یک پخش ملی گفت که دولت دونالد ترامپ، در حال «ساختن یک جنگ ابدی جدید» است، زیرا ناو هواپیمابر یو اس اس جرالد آر. فورد، که می‌تواند تا ۹۰ هواپیما و هلیکوپتر تهاجمی را در خود جای دهد، به ونزوئلا نزدیک‌تر می‌شود. مادورو در سخنرانی خود گفت: «آن‌ها در حال ساختن یک روایت اغراق‌آمیز، مبتذل، جنایتکارانه و کاملاً جعلی هستند. ونزوئلا کشوری است که برگ کوکائین تولید نمی‌کند». ترامپ بدون ارائه مدرک، او را به رهبری باند جرایم سازمان‌یافته «ترن د آراگوا» متهم کرده است.

از آنجایی که مادورو به طور گسترده به سرقت انتخابات سال گذشته متهم شده است و کشورهایی از جمله آمریکا خواستار کناره‌گیری او شده‌اند. از ماه اوت، واشنگتن ناوگانی متشکل از هشت کشتی نیروی دریایی آمریکا، ۱۰ هواپیمای جنگی اف-۳۵ و یک زیردریایی هسته‌ای را برای عملیات مبارزه با مواد مخدر مستقر کرده است، اما کاراکاس معتقد است که این مانورها پوششی برای طرح سرنگونی دولت ونزوئلا است. با این حال، چشم‌انداز حضور نیروهای زمینی آمریکا هنوز نامتجانس به نظر می‌رسد، به ویژه با توجه به منافع ژئوپلیتیکی بسیار مهم‌تر واشنگتن و وعده مکرر ترامپ، که با تشویق پایگاه MAGA خود، کشور را به «جنگ‌های ابدی» جدید نخواهد کشاند. اما این نیمکره غربی است، نه خاورمیانه دور. و در این واقعیت چندقطبی جدید، که حتی روبیو وزیر امور خارجه ایالات متحده آمریکا به آن اذعان دارد، بازگشت به حوزه‌های نفوذ سنتی به این معنی است که ایالات متحده بار دیگر در نیمکره خود چماق بزرگی به دست گرفته است و آشکارا به دیپلماسی قایق توپدار بازگشته است که اغلب در اوایل قرن بیستم، قبل از اینکه آمریکا یک قدرت جهانی باشد، کارائیب را به لرزه در می‌آورد.

تشدید تنش‌ها در منطقه

تنش‌ها در منطقه رو به افزایش است، چراکه ترامپ می‌گوید که عملیات سیا را در ونزوئلا مجاز کرده است و در حال بررسی حملات زمینی علیه کارتل‌های مواد مخدر ادعایی در این کشور کارائیبی است. تمرکز اصلی بر ونزوئلا بوده است، در بحبوحه افزایش تنش‌ها که شاهد استقرار بمب‌افکن‌های B-۵۲ با قابلیت حمل کلاهک هسته‌ای و نیروهای عملیات ویژه نخبه در سواحل این کشور آمریکای جنوبی بوده است.

ترامپ این ماه با صدور مجوز به سازمان سیا برای انجام عملیات در داخل این کشور، تشدید بیشتر تنش‌ها را نشان داد و این نگرانی را دامن زد که ایالات متحده در تلاش است تا کودتای نظامی علیه مادورو - که او را «تروریست مواد مخدر» نامیده و برای دستگیری‌اش ۵۰ میلیون دلار جایزه تعیین کرده است - یا حتی آماده‌سازی برای حمله زمینی را تحریک کند.

چرا ترامپ، که خود را «رئیس جمهور صلح» می‌نامد، قصد سرنگونی رژیم ونزوئلا را دارد؟

در حالی که طبق گزارش‌ها، رئیس جمهور فقط به نفت اهمیت می‌دهد، مارکو روبیو وزیر امور خارجه ایالات متحده آمریکا خواستار رویکردی سختگیرانه در قبال ونزوئلا شده است.

(ماگا) به معنای پایان تعهدات نظامی است که در گذشته آمریکا را به جنگ‌های فرسایشی و طولانی مدت دور از سواحل خود کشانده بود. اکنون، افزایش شدید تحرکات نظامی که رژیم مادورو در ونزوئلا را هدف قرار می‌دهد، این تعهد را به نقطه شکست می‌رساند، زیرا کاخ سفید موضعی جنگ‌طلبانه اتخاذ کرده است که به نظر می‌رسد تصویر «رئیس جمهور صلح» خودخوانده ترامپ را به سخره می‌گیرد. از دوم سپتامبر، نیروهای آمریکایی ۱۰ قایق را بمباران کرده‌اند که هشت مورد از این حملات در کارائیب رخ داده است، ظاهرا به دلیل نقش آن‌ها در قاچاق مواد مخدر به آمریکا؛ حداقل ۴۳ نفر در این حملات جان خود را از دست داده‌اند.

گفته می‌شود مادورو و دیگر چهره‌های ارشد در تلاش برای پایان دادن به رویارویی با واشنگتن، امتیازات گسترده‌ای ارائه داده‌اند، از جمله ارائه سهم غالب در صنعت نفت ونزوئلا به ایالات متحده. دولت ترامپ حتی برخی از تحریم‌های نفتی ونزوئلا را کاهش داده و به شرکت شورون مجوز از سرگیری فعالیت در این کشور و افزایش صادرات از ونزوئلا را داده است. اما تنش‌های دیرینه پس از آنکه وزیر امور خارجه ایالات متحده آمریکا بر رویکردی سختگیرانه اصرار ورزید، تشدید شده است. روبیو وزیر امور خارجه ایالات متحده آمریکا و دیگر جمهوری‌خواهان فلوریدا، سال‌هاست که با شور و شوق از رویکردی تهاجمی‌تر در قبال ونزوئلا حمایت می‌کنند. به نظر می‌رسد وزیر امور خارجه به این نتیجه رسیده است که مداخله نظامی مستقیم تنها راه برای دستیابی به این هدف است و او به شدت از این نتیجه در داخل دولت حمایت می‌کند.

آمریکا می‌گوید که با مواد مخدر مبارزه می‌کند، اما کشتی‌های جنگی آن در سواحل ونزوئلا داستان دیگری درباره قدرت، کنترل و تغییر رژیم روایت می‌کنند. ده هزار سرباز سوار بر ۱۰ کشتی جنگی آمریکایی، شامل یک زیردریایی هسته‌ای، چندین ناوشکن و یک رزم‌ناو موشک‌انداز، در حال گشت‌زنی در جنوب کارائیب هستند که بزرگترین تجمع نظامی ایالات متحده در منطقه در دهه‌های اخیر محسوب می‌شود. ظاهراً همه اینها با هدف خلاص شدن از مادورو انجام می‌شود که ترامپ ادعا می‌کند رهبری یک سازمان جنایی گسترده را بر عهده دارد. روایتی رسما ساختگی! وجود «کارتل دِ لوس سولس» تحت مدیریت دولت ونزوئلا، و کنترل تجارت فراملی کوکائین از ونزوئلا، تا حد زیادی رد شده است. گرچه باند جنایتکار «ترن دِ آراگوآ» یک سازمان جنایی واقعی با حضور فراملی است اما در مقایسه با قدرت کارتل‌ها در کلمبیا، مکزیک یا اکوادور، رنگ می‌بازد. نکته قابل توجه این است که ارزیابی ملی تهدید مواد مخدر اداره مبارزه با مواد مخدر ایالات متحده در سال ۲۰۲۴ حتی نامی از ونزوئلا نمی‌برد. و یک گزارش طبقه‌بندی‌شده شورای اطلاعات ملی نشان داد که مادورو هیچ سازمان قاچاق مواد مخدری را کنترل نمی‌کند. نمی‌توان انکار کرد که مقداری ترانزیت مواد مخدر از طریق ونزوئلا وجود دارد، اما حجم آن در مقایسه با کوکائینی که در حال حاضر از مسیرهای ساحل اقیانوس آرام آمریکای جنوبی عبور می‌کند، بسیار ناچیز است. و ونزوئلا هیچ نقشی در تولید و صادرات مواد مخدر مصنوعی مانند فنتانیل یا بحران گسترده‌تر مواد افیونی ایالات متحده ندارد. فنتانیل، که مسئول اکثر مرگ‌های مرتبط با مواد مخدر در ایالات متحده است، عمدتاً از مکزیک تأمین می‌شود.

ایالات متحده در ونزوئلا به دنبال چیست؟

ابتدا، به نظر می‌رسید نمایش قدرت آمریکا در سواحل ونزوئلا، تمرینی در یک تئاتر سیاسی باشد: تلاشی از سوی ترامپ برای نمایش رویکرد «سختگیرانه علیه جرم و جنایت» خود به مخاطبان داخلی.

یک سناریوی احتمالی این است که تشدید لفاظی‌های چند هفته اخیر با حملات مستقیم به ونزوئلا همراه نشود و کشتارهای فراقضایی ایالات متحده در کارائیب به سادگی مانند یک ماه و نیم گذشته ادامه یابد. اما امروز، نه افزایش حضور نظامی آمریکا با ایده یک نمایش سیاسی خودخواهانه همسو است و نه تصمیم ترامپ برای قطع تمام کانال‌های دیپلماتیک با دولت ونزوئلا و لغو مجوز تماس ریک گرنل، فرستاده ویژه، با مادورو؛ هر چه بیشتر به استقرار نظامی و لفاظی‌های خصمانه فزاینده مقامات ترامپ نگاه کنیم، بیشتر به نظر می‌رسد که دنبال کردن تغییر رژیم از طریق ابزارهای نظامی، محتمل‌ترین توضیح است.

با توجه به خطرات بالای تهاجم زمینی، سناریوی دیگر، شامل حملات هوایی اما بدون فرود آبی-خاکی سربازان آمریکایی در سواحل ونزوئلا است. ترامپ مطمئناً یک حمله هوایی یکباره را ترجیح می‌دهد. اما هیچ دلیلی وجود ندارد که باور کنیم چنین حمله‌ای منجر به قیام توده‌ای و کودتای نظامی شود که وزیر امورخارجه آمریکا و متحدانش به آن امیدوار بوده‌اند.

طنز تلخ اجتناب‌ناپذیر است؛ عملیاتی که با شعارهای ضد مواد مخدر توجیه می‌شود، شرایط ایده‌آلی را برای سازمان‌های قاچاق مواد مخدر ایجاد می‌کند تا قدرت خود را گسترش دهند. تجمع نظامی در سواحل ونزوئلا، شیب لغزنده‌ای به سمت یک درگیری مسلحانه است که می‌تواند به رنج بسیار بیشتر برای مردم ونزوئلا، یک باتلاق سیاسی بالقوه برای ایالات متحده، تلفات نیروهای آمریکایی و بی‌ثباتی فاجعه‌بار بخش عمده‌ای از منطقه منجر شود.

گزارش

شرط‌های کلی و مخالفت آمریکا دو مانع اصلی پیش‌رو برای خروج از لیست سیاه

درهم‌تنیدگی کلاف FATF

علی قاسمی نژاد
کارشناس ارشد علوم سیاسی

با وجود دعوت FATF از نماینده ایران برای شرکت در اجلاس این نهاد بین‌المللی بعد از شش سال، همچنان با خروج نام ایران از لیست سیاه FATF موافقت نشد. این نهاد بین‌المللی دلیل این اقدام را حق تحفظ‌هایی که ایران درباره شناسایی گروه‌های تروریستی قرار داده عنوان کرد و در بیانه‌ای اعلام کرد اقدامات مقابله‌ای تمام اعضا بر علیه ایران مانند سال‌های گذشته باید ادامه پیدا کند. این در حالی است که ایران در ماه‌های اخیر اجرای مقررات دو کنوانسیون پالرمو و CFT را تصویب کرده است تا بتواند شرایط مناسب‌تری برای مراودات بانکی فراهم کند اما عدم خروج از لیست سیاه FATF همچنان مانعی جدی بر سر راه ایران خواهد بود.

عدم موافقت FATF به معنای بن‌بست نیست

بر اساس بیانیه مرکز اطلاعات مالی ایران عدم خروج نام ایران از لیست سیاه در شرایط فعلی به معنای بن‌بست نخواهد بود زیرا ایران بعد از شش سال به نشست این نهاد بین‌المللی دعوت شده و این به معنای آن است که اقدامات اخیر ایران توسط FATF مثبت ارزیابی شده است. مرکز اطلاعات مالی تاکید کرد خروج نام کشورها از لیست سیاه زمان‌بر است و تلاش‌ها برای خروج نام ایران از لیست ادامه دارد. نکته قابل توجه در بیانه مرکز اطلاعات مالی ایران اشاره به دو موضوع فعال‌سازی مکانیسم ماشه و سوءنیت کشورهای تصمیم‌گیر در FATF از جمله ایالات متحده نسبت به ایران است. مواردی که موانع سیاسی پیش روی ایران را تائید می‌کند.

آیا بدون مذاکره با آمریکا امکان خروج از لیست سیاه امکان‌پذیر نیست؟!

تجربه‌های گذشته نشان می‌دهد علی‌رغم اقدامات حقوقی و فنی کشورها، عدم همراهی و مخالفت آمریکا و کشورهای تاثیرگذار خروج از لیست سیاه را ناممکن می‌کند. برای تائید این موضوع کافی است به خروج موقت ایران بعد از "توافق برجام" از این لیست اشاره کنیم. یعنی زمانی که ایران با آمریکا و قدرت‌های جهانی بر سر برنامه هسته‌ای خود به توافق رسید و اعتماد نسبی میان طرف‌ها به وجود آمده بود. با این وجود بعد از خروج دونالد ترامپ رئیس جمهور آمریکا از برجام، تعلیق ایران لغو شد و مجددا به لیست سیاه افزوده شد.

شروط کلی و مبهم حقوقی ایران برای یک نهاد بین‌المللی

علاوه بر مخالفت آمریکا و دیگر کشورهای تاثیرگذار، اعمال شروط کلی توسط ایران برای تصویب دو کنوانسیون پالرمو و CFT مانعی جدی در حوزه حقوق بین‌الملل برای پیوستن کامل ایران به FATF خواهد بود. در زمان تصویب هر دو کنوانسیون در مجمع تشخیص مصلحت نظام بر اجرای تعهدات در چارچوب قوانین داخلی تاکید شد. بر اساس اعلام FATF نیز حق تحفظ‌های ایران بیش از حد تشخیص داده شده است. بر اساس قوانین بین‌المللی اعمال حق شرط در پیوستن به معاهده‌های بین‌المللی دارای ضوابطی است که باید مورد توجه دولت‌ها قرار بگیرد. از مهم‌ترین این ضوابط، عدم نقض مفاد و مقررات آن معاهده‌ی بین‌اللملی، توسط شرط‌های دولت‌ها برای پیوستن به آن معاهده است. یعنی اگر دولتی می‌خواهد برای پیوستن به یک معاهده شرطی بگذارد، آن شرط نباید مغایر با مواد و مفاد آن معاهده بین‌المللی باشد. اکنون به نظر می‌رسد شرط‌های ایران به همین دلیل مورد موافقت FATF قرار نگرفته است. دولت ایران در زمان تصویب پالرمو و CFT باید به این موارد توجه می‌کرد تا از ادامه هزینه‌تراشی‌ها برای مردم به دلیل حضور در لیست سیاه FATF جلوگیری شود.اکنون با وجود تصویب دو کنوانسیون پالرمو و CFT در ایران اما همچنان به دلیل حضور ایران در لیست سیاه مشکلات ایران به ویژه در حوزه تراکنش‌های بانکی ادامه‌دار خواهد بود. به گفته کارشناسان حضور ایران در لیست سیاه هزینه‌های مالی برای مراودات تجاری و بانکی را "۱۰ تا ۲۵" درصد افزایش خواهد داد. این اتفاق موانع جدی را پیش‌روی بخش خصوصی ایران برای انجام فعالیت‌های اقتصادی به وجود آورده است. با این وجود نمایندگان مجلس در صدد هستند تا قانونی را تصویب کنند که دولت ایران را از اجرای تعهدات خود در مورد کنوانسیون‌های پالرمو و CFT منع کند. قانونی که اگر تصویب شود کلاف پیچیده FATF در ایران را پیچیده‌تر از گذشته خواهد کرد.

آگهی شرکت‌های تعاونی سراسر هرمزگان در صبح‌ساحل
تلفن پذیرش: ۱۰۵-۳۲۲۴۱۴۶۲

آگهی موضوع ماده ۳ قانون و ماده ۱۳ آئین نامه قانون تعیین تکلیف وضعیت ثبتی و اراضی و ساختمانهای فاقد سند رسمی

برابر رای شماره ۰۰۲۱-۱۴۰۴ هیات موضوع قانون تعیین تکلیف وضعیت ثبتی اراضی و ساختمانهای فاقد سند رسمی مستقر در واحد ثبتی حوزه ثبت ملک پارسیان تصرفات مالکانه بلامعارض متقاضی آقای /خانم حمیرا مومن یار فرزند صالح بشماره شناسنامه ۶۰ صادره از پارسیان در یک باب ساختمان به مساحت ۲۲۵.۱۱ مترمربع پلاک ۸۹ فرعی از ۱۹۳۳ اصلی واقع در پارسیان خریداری از مالک رسمی آقای احمد قاسمی محرز گردیده است. لذا به منظور اطلاع عموم مراتب در دو نوبت به فاصله ۱۵ روز آگهی می‌شود در صورتی که اشخاص نسبت به صدور سند مالکیت متقاضی اعتراضی داشته باشند می‌توانند از تاریخ انتشار اولین آگهی به مدت دو ماه اعتراض خود را به این اداره تسلیم و پس ظرف مدت یک ماه از تاریخ تسلیم ،اعتراض دادخواست خود را به مراجع قضایی تقدیم نمایند. بدیهی است در صورت انقضای مدت مذکور و عدم وصول اعتراض طبق مقررات سند مالکیت صادر خواهد شد.
تاریخ انتشار نوبت اول : ۱۴۰۴/۰۸/۰۵
تاریخ انتشار نوبت دوم : ۱۴۰۴/۰۸/۲۰
جمیل پار- رئیس ثبت اسناد و املاک پارسیان ۱۷۰۸/۱۳۷ م الف

آگهی موضوع ماده ۳ قانون تعیین تکلیف وضعیت ثبتی اراضی و ساختمانهای فاقد سند رسمی

نظر به اینکه هیات حل اختلاف مستقر در اداره ثبت اسناد و املاک منطقه دو بندرعباس به شرح رای شماره ۱۴۰۴۶۰۳۲۳۰۵۴۰۰۰۷۱۸ مورخ۱۴۰۴/۰۳/۲۰ تصرفات مالکانه آقای سید حسین هاشمی نژاد فرزند سیدعلی به میزان ششدانگ یک باب کارگاه به مساحت ۴۲۹.۶۹ متر مربع قسمتی از پلاک ثبتی ۲۷۹ فرعی از ۱۴ -اصلی که در اجرای رای هیات به قطعه مورد نظر پلاک جدید ۴۹۵ فرعی از اصلی مذکور اختصاص یافت واقع در روستای بابا غلام جنب رستوران نمونه هرمزگان قطعه یک بخش دو بندر عباس به استناد مواد ۱ و ۳ قانون مذکور و ماده ۱۳ آیین نامه اجرایی آن به جهت عدم دسترسی مالک رسمی آقای سیدمهدی پور مسجدی تایید و رای به طی تشریفات ثبتی و صدور سند مالکیت بنام متقاضی مذکور صادر گردیده است و مقرر گردید پس از انتشار آگهی مذکور و سپری شدن مهلت واخواهی سند مالکیت رسمی صادر و تسلیم گردد.
لذا در اجرای ماده ۳ قانون تعیین تکلیف وضعیت ثبتی اراضی و ساختمانهای فاقد سند رسمی رای مذکور در دو نوبت به فاصله ۱۵ روز در روزنامه های کثیر الانتشار و محلی و جهت اطلاع عموم و مالک و صاحبان حقوق آگهی میگردد چنانچه ظرف مهلت دو ماه از تاریخ اولین انتشار آگهی و در روستاها از تاریخ الصاق در محل اعتراضی از طرف کسی به اداره ثبت اسناد و املاک منطقه دو بندرعباس تسلیم نگردد سند مالکیت بر اساس مفاد رای فوق در حدود و صلاحیت وفق مقررات صادر خواهد گردید در صورت وصول اعتراض معترض می بایست از تاریخ تسلیم اعتراض به اداره ثبت منطقه دو بندر عباس ظرف مهلت یک ماه به دادگاه صالح محل مراجعه و تقدیم دادخواست نماید و گواهی تقدیم دادخواست را به اداره ثبت محل تحویل دهد پس از سپری شدن مهلت مذکور و عدم ارائه گواهی تقدیم دادخواست اداره ثبت اسناد منطقه دو بندر عباس نسبت به صدور سند مالکیت اقدام خواهد نمود و صدور سند مالکیت مانع از مراجعه متضرر به دادگاه نخواهد بود.
تاریخ انتشار نوبت اول:۱۴۰۴/۷/۱۹
تاریخ انتشار نوبت دوم: ۱۴۰۴/۸/۵
صادق شریفی شمیلی -رئیس اداره ثبت اسنادو املاک ناحیه دو بندرعباس ۱۴۰۴/۴۲۹ م الف

شرکت مهندسی و ساخت تاسیسات دریایی ایران (سهامی خاص)
آگهی مناقصه عمومی - نوبت دوم
با موضوع انجام عملیات میکرو پایل به شماره 1004469
شرکت مهندسی و ساخت تاسیسات دریایی ایران در نظر دارد جهت انجام عملیات میکرو پایل مناقصه عمومی برگزار نماید.
لذا از تمامی شرکت های واجد صلاحیت دعوت می گردد پاکتهای پیشنهادی خود را به مدت ۱۰ روز پس از تاریخ نشر آگهی نوبت اول، بر اساس دستور العمل برگزاری مناقصه عام به آدرس این شرکت ارسال نمایند.
خواهشمند است جهت مشاهده اسناد مرتبط با این مناقصه و دستورالعمل مربوطه به سایت اینترنتی این شرکت https://www.ioec.com/fa/tender بخش "مناقصات" مراجعه و در صورت لزوم جهت کسب اطلاعات بیشتر از طریق شماره تلفن ۸۲۸۴۲۶۴۸ -۰۲۱ با آقای مهندس پیشگاهی تماس حاصل فرمایند.

مفقودی
سند مالکیت(برگ سبز) خودرو سواری سیستم سایپا تیپ SE۱۳۱رنگ سفید روغنی مدل۱۳۹۵ با شماره موتور M ۱۳/ ۵۶۵۲۵۹۱ ، شماره شاسی NAS۴۱۱۱۰۰G۳۴۹۳۲۹۴ و شماره پلاک۸۴ایران۲۱۹ ج ۹۱ به نام امیر زمانی فرزند نریمان مفقود گردیده و از درجه اعتبار ساقط می گردد

مفقودی
سند مالکیت(برگ سبز)، سند کارخانه، کارت شناسایی و پلاک موتورسیکلت انژکتوری سیستم نامی تیپ۱۲۵ رنگ مشکی مدل۱۳۹۸ با شماره موتور۰۱۲۴NBE۰۸۳۸۴۸ ،شماره VIN: IRADA ۹۸۴۴۳۸A۰۲۸۵۰ و شماره پلاک۸۴۱ایران۳۹۳۲۸ به نام میلاد رسولی فرزند علی اکبر مفقود گردیده و از درجه اعتبار ساقط می گردد

مفقودی
سند مالکیت(برگ سبز)، سند کارخانه و کارت شناسایی موتورسیکلت سیستم ساوین تیپ CDI۱۲۵ رنگ سفید مدل ۱۳۹۵ با شماره موتور۰۱۲۴NDR۱۲۴۲۷۱ ، شماره شاسی NDR***۱۲۵B۹۵۹۴۲۸۰ و شماره پلاک ۸۴۱-۵۶۱۷۶ به نام لقمان میری شهروئی فرزند محمد مفقود گردیده و از درجه اعتبار ساقط می گردد

مفقودی
سند مالکیت(برگ سبز)، سند کارخانه و کارت شناسایی نیمه یدک کفی سیستم ماموت تیپ K۲۶۵-A/B رنگ قرمز روغنی مدل ۱۳۹۰ با شماره شاسی NACKFT۳۷۴B۱۰۲۲۳۱۵ و شماره پلاک۸۴ایران۶۷ع۳۷۱ به نام آرزو رحمانیان فرزند نجات مفقود گردیده و از درجه اعتبار ساقط می گردد

سیاست‌های بازار محور چگونه می‌تواند منجر به توسعه انرژی‌های تجدیدپذیر شود

مسیر توسعه فناوری‌های پاک

مرتضی فاخری
دکتری مدیریت بازرگانی

در دهه‌های اخیر، تحول در سیاست‌گذاری انرژی به‌ویژه در حوزه انرژی‌های تجدیدپذیر، به یکی از محورهای اصلی توسعه و مقابله با تغییرات اقلیمی بدل شده است. در این میان، سیاست‌های بازارمحور به‌عنوان رویکردی نوین و کارآمد، تلاش دارند با بهره‌گیری از سازوکارهای اقتصادی، انگیزه‌های سرمایه‌گذاری و نوآوری را در بخش خصوصی تقویت کنند. این سیاست‌ها با تکیه بر اصول رقابت‌پذیری، شفافیت و کاهش مداخله مستقیم دولت، زمینه را برای رشد فناوری‌های پاک و کاهش وابستگی به سوخت‌های فسیلی فراهم می‌سازند. با این حال، موفقیت سیاست‌های بازارمحور در حمایت از انرژی‌های تجدیدپذیر، نیازمند طراحی دقیق ابزارهای تنظیم‌گری، شناخت بسترهای نهادی و اقتصادی هر کشور و ارزیابی مستمر از پیامدهای اجرایی آن‌هاست. تجربه کشورهای مختلف نشان می‌دهد که ترکیب هوشمندانه‌ای از مشوق‌های مالی، بازارهای کربن، تعرفه‌های تغذیه‌ای و گواهی‌های سبز می‌تواند نقش مؤثری در تسریع گذار انرژی ایفا کند.

چارچوب نظری سیاست‌های بازارمحور در توسعه انرژی‌های تجدیدپذیر

سیاست‌های بازارمحور در حوزه انرژی‌های تجدیدپذیر بر پایه اصول رقابت آزاد، کاهش مداخله مستقیم دولت و بهره‌گیری از سازوکارهای اقتصادی برای اصلاح رفتار تولیدکنندگان و مصرف‌کنندگان شکل گرفته‌اند. این رویکرد برخلاف سیاست‌های مداخله‌گرایانه که بر کنترل‌های دولتی، تخصیص دستوری منابع و یارانه‌های غیرهدفمند تکیه دارند، تلاش می‌کند با ایجاد انگیزه‌های مالی و تنظیم قواعد شفاف، مسیر توسعه فناوری‌های پاک را هموار سازد. در چارچوب نظری این سیاست‌ها، بازار به‌عنوان مکانیزمی پویا و خودتنظیم‌گر تلقی می‌شود که در صورت طراحی صحیح ابزارهای تنظیم‌گری، می‌تواند به تخصیص بهینه منابع و کاهش آثار زیست‌محیطی منجر گردد.

از منظر اقتصادی، حمایت از انرژی‌های تجدیدپذیر در بستر بازار آزاد مستلزم شناسایی شکست‌های بازار و طراحی مداخلات غیرمستقیم برای اصلاح آن‌هاست. وجود آثار جانبی منفی ناشی از مصرف سوخت‌های فسیلی، عدم درونی‌سازی هزینه‌های زیست‌محیطی و نابرابری در دسترسی به فناوری‌های نوین، از جمله عواملی هستند که توجیه اقتصادی برای ورود دولت به‌صورت تنظیم‌گر فراهم می‌آورند. در این چارچوب، هدف اصلی نه کنترل بازار بلکه اصلاح ساختار انگیزشی آن از طریق ابزارهایی چون مالیات بر کربن، مشوق‌های سرمایه‌گذاری در انرژی‌های پاک و تسهیل دسترسی به بازارهای رقابتی است.

قیمت‌گذاری صحیح حامل‌های انرژی، اعمال مالیات‌های زیست‌محیطی و ارائه مشوق‌های هدفمند، از جمله ابزارهای کلیدی در هدایت رفتار اقتصادی بازیگران بازار به سمت انرژی‌های تجدیدپذیر محسوب می‌شوند. این ابزارها با ایجاد تفاوت در هزینه نهایی مصرف یا تولید انرژی، موجب تغییر ترجیحات سرمایه‌گذاران و مصرف‌کنندگان شده و زمینه را برای رشد فناوری‌های کم‌کربن فراهم می‌سازند. به‌ویژه در شرایطی که بازار به‌تنهایی قادر به انعکاس کامل هزینه‌های اجتماعی نیست، استفاده از سیاست‌های قیمت‌محور می‌تواند نقش مؤثری در اصلاح مسیر توسعه انرژی ایفا کند و گذار به اقتصاد سبز را تسریع بخشد.

ابزارهای سیاستی بازارمحور و کارآمدی آن‌ها

ابزارهای سیاستی بازارمحور در حوزه انرژی‌های تجدیدپذیر با هدف اصلاح ساختار انگیزشی بازار و تسهیل ورود فناوری‌های پاک طراحی شده‌اند. این ابزارها برخلاف مداخلات مستقیم دولتی، تلاش می‌کنند با ایجاد انگیزه‌های اقتصادی، رفتار تولیدکنندگان و مصرف‌کنندگان را به سمت انتخاب‌های پایدار سوق دهند. از جمله مهم‌ترین این ابزارها می‌توان به تعرفه‌گذاری تغذیه‌ای اشاره کرد که با تضمین خرید برق تولیدی از منابع تجدیدپذیر با نرخ ثابت و بلندمدت، ریسک سرمایه‌گذاری را کاهش داده و موجب رشد سریع ظرفیت‌های نصب‌شده شده است. همچنین گواهی‌های سبز به‌عنوان ابزار قابل معامله، امکان انتقال اعتبار تولید انرژی پاک را فراهم کرده و رقابت‌پذیری را در بازار انرژی افزایش داده‌اند.

بازار کربن نیز یکی دیگر از سازوکارهای مؤثر در سیاست‌گذاری بازارمحور است که با تعیین سقف انتشار و تخصیص مجوزهای قابل معامله، به‌طور غیرمستقیم هزینه‌های زیست‌محیطی را در قیمت نهایی انرژی لحاظ می‌کند. این ابزار با ایجاد انگیزه برای کاهش انتشار، شرکت‌ها را به سمت بهره‌وری بیشتر و استفاده از منابع تجدیدپذیر سوق می‌دهد. در کنار این‌ها، یارانه‌های هدفمند برای تحقیق و توسعه، کاهش هزینه‌های اولیه نصب، و حمایت از مصرف‌کنندگان کم‌درآمد، نقش مکملی در تسهیل گذار انرژی ایفا می‌کنند. ترکیب این ابزارها در یک چارچوب تنظیم‌گری منسجم، می‌تواند به شکل‌گیری بازارهای پایدار و رقابتی در حوزه انرژی‌های پاک منجر شود.

تجربه کشورهای پیشرو در توسعه انرژی‌های تجدیدپذیر نشان می‌دهد که موفقیت ابزارهای بازارمحور به طراحی دقیق، ثبات مقرراتی و هماهنگی نهادی وابسته است. با وجود مزایای متعدد، پیاده‌سازی سیاست‌های بازارمحور با چالش‌هایی جدی مواجه است که می‌تواند اثربخشی آن‌ها را محدود کند. نوسانات قیمت در بازارهای کربن، عدم قطعیت در نرخ‌های تعرفه‌ای، و پیچیدگی‌های حقوقی در معاملات گواهی‌های سبز، از جمله ریسک‌هایی هستند که سرمایه‌گذاران را محتاط می‌سازند. همچنین در کشورهایی با ساختار نهادی ضعیف یا بازارهای انرژی انحصاری، امکان سوءاستفاده از یارانه‌ها و عدم تحقق اهداف زیست‌محیطی وجود دارد.

الزامات بومی‌سازی سیاست‌های بازارمحور

بازار انرژی در ایران به‌واسطه ساختار یارانه‌ای، تمرکز مالکیت دولتی و قیمت‌گذاری دستوری، از ویژگی‌های یک بازار رقابتی فاصله دارد. قیمت پایین حامل‌های انرژی، به‌ویژه برق و سوخت‌های فسیلی، موجب شده است که انگیزه اقتصادی برای سرمایه‌گذاری در انرژی‌های تجدیدپذیر کاهش یابد و بازگشت سرمایه در این حوزه با چالش‌های جدی مواجه شود. از سوی دیگر، چارچوب‌های قانونی موجود، هرچند در سال‌های اخیر با تصویب مقرراتی نظیر قانون حمایت از توسعه انرژی‌های تجدیدپذیر و بهره‌وری انرژی الکتریکی گام‌هایی در جهت تقویت این حوزه برداشته‌اند، اما همچنان از نظر اجرایی، ثبات مقرراتی، و شفافیت فرآیندها با نارسایی‌هایی روبه‌رو هستند. موانعی نظیر نبود بازار رقابتی برق، ضعف در نظام تنظیم‌گری، ناپایداری سیاست‌های کلان اقتصادی، و محدودیت‌های سرمایه‌گذاری خارجی، اجرای موفق این سیاست‌ها را با تردید مواجه می‌سازد. همچنین، عدم هماهنگی میان نهادهای متولی، نبود بانک‌های تخصصی در حوزه انرژی‌های پاک، و چالش‌های مرتبط با انتقال فناوری، از دیگر عوامل بازدارنده در مسیر بومی‌سازی سیاست‌های بازارمحور به‌شمار می‌روند.

برای طراحی یک مدل بومی مؤثر، لازم است ابتدا اصلاحات ساختاری در بازار انرژی کشور صورت گیرد؛ از جمله واقعی‌سازی تدریجی قیمت حامل‌ها، ایجاد بازارهای رقابتی برق، و تقویت نهادهای تنظیم‌گر مستقل. در این راستا، استفاده از ابزارهایی نظیر تعرفه‌های تغذیه‌ای با نرخ‌های متغیر مبتنی بر مکان و زمان، گواهی‌های سبز قابل معامله و بازارهای محلی کربن می‌تواند به‌عنوان گام‌های اولیه در جهت پیاده‌سازی سیاست‌های بازارمحور مدنظر قرار گیرد. همچنین، طراحی مشوق‌های مالیاتی برای سرمایه‌گذاران داخلی، تسهیل دسترسی به تسهیلات بانکی، و ایجاد صندوق‌های تضمین سرمایه‌گذاری، از جمله اقداماتی است که می‌تواند ریسک‌های بازار را کاهش داده و مشارکت بخش خصوصی را افزایش دهد.

در مجموع، موفقیت هرگونه سیاست بازارمحور در ایران مستلزم شفافیت در فرآیندهای اجرایی، ثبات در مقررات و ایجاد فضای رقابت سالم میان بازیگران مختلف است. تدوین نقشه راه ملی برای گذار به انرژی‌های تجدیدپذیر، با مشارکت ذی‌نفعان کلیدی از جمله دولت، بخش خصوصی، دانشگاه‌ها و نهادهای مدنی، می‌تواند به هم‌افزایی ظرفیت‌ها و اجماع‌سازی در سطح ملی کمک کند. همچنین، بهره‌گیری از تجربیات موفق بین‌المللی با در نظر گرفتن ویژگی‌های بومی، و پایش مستمر اثربخشی سیاست‌ها از طریق شاخص‌های عملکردی شفاف، از الزامات اساسی برای تحقق توسعه پایدار در بخش انرژی کشور خواهد بود.

در مسیر گذار به اقتصاد کم‌کربن و تحقق توسعه، سیاست‌های بازارمحور در حمایت از انرژی‌های تجدیدپذیر، رویکردی نوین و انعطاف‌پذیر را پیش‌روی کشورها قرار داده‌اند؛ رویکردی که به‌جای مداخله مستقیم، با بهره‌گیری از سازوکارهای اقتصادی و تنظیم‌گری هوشمند، تلاش می‌کند رفتار بازیگران بازار را به سمت انتخاب‌های پایدار هدایت کند. ایران با برخورداری از ظرفیت‌های گسترده منابع تجدیدپذیر، نیروی انسانی متخصص و نیاز فزاینده به تنوع‌بخشی در سبد انرژی، می‌تواند با اصلاح ساختارهای نهادی، واقعی‌سازی قیمت‌ها و طراحی مشوق‌های هدفمند، زمینه را برای بومی‌سازی این سیاست‌ها فراهم آورد. در این میان، توجه به ویژگی‌های بومی، ظرفیت‌های منطقه‌ای و چالش‌های اقتصادی کشور، ضرورتی اجتناب‌ناپذیر در طراحی مدل‌های حمایتی مؤثر به‌شمار می‌روند.

یادداشت

منظر شهری و کیفیت فضاهای عمومی در محلات جدید بندرعباس

سرویس اقتصادی

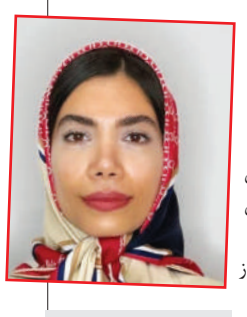

نویسنده: مینا تختی
شهرساز، مدرس دانشگاه

در دهه‌ی اخیر، چهره‌ی شهر بندرعباس بیش از هر چیز با رشد سریع محلات نوساز و مجتمع‌های چندطبقه تعریف شده است. اما در میان این توسعه شتاب‌زده، یک پرسش اساسی در ذهن هر شهروند باقی می‌ماند: محله‌های جدید، در برابر گسترش کالبدی، چه نسبتی با «زندگی شهری» دارند؟ آیا میان ساختمان‌ها و خیابان‌ها جایی برای حضور، تعامل و مشاهده‌ی شهر باقی مانده است؟

بندرعباس از نظر اقلیم، شهری است که فضاهای باز و سایه‌دار برای حیات روزمره اهمیت حیاتی دارند. در اینجا، زیست شهری به درون ساختمان محدود نمی‌شود؛ کیفیت فضاهای عمومی مانند گذرگاه‌های پیاده، میدان‌های کوچک، سایه‌اندازها و سکوهای نشیمن، تعیین می‌کند که آیا شهر قابل سکونت است یا صرفاً مجموعه‌ای از بلوک‌های مسکونی بی‌روح. در محلات جدید چون گلشهر یا محدوده‌های شمالی شهر، حجم ساخت‌وساز با سرعت بالا افزایش یافته، اما شبکه‌ی فضاهای عمومی در همان نسبت رشد نکرده است. بسیاری از خیابان‌ها فاقد سایه، نشیمن یا بدنه‌ی فعال‌اند و همین باعث شده فضا نه برای مردم، بلکه تنها برای عبور خودروها شکل گرفته باشد. منظر شهری در معنای عمیق خود، صرفاً زیبایی ظاهری بناها نیست؛ بلکه ادراک جمعی از فضاست. شهر وقتی معنا می‌یابد که شهروند بتواند در آن قدم بزند، مکث کند، نگاه کند و با دیگران تعامل داشته باشد. کیفیت طراح پیاده‌روها، تناسب مقیاس درختان و سازه‌های سایه‌بان، تنوع کاربری در طبقات همکف و حتی رنگ و مصالح نماها، همگی در شکل‌گیری این ادراک نقش دارند. این عناصر باید بر اساس شناخت اقلیم گرم و مرطوب طراحی شوند؛ یعنی سایه‌ی کافی، جریان هوا و بهره‌گیری از مصالحی که گرم نمی‌مانند. اما متأسفانه الگوی توسعه در برخی محله‌های جدید بندرعباس، بیشتر به الگویی از شهرهای مرکزی کشور شباهت دارد تا منطق طراحی جنوب.

اگر در گذشته، فضاهای نیمه‌باز و میدان‌های کوچک محلی در بافت قدیمی بندرعباس نقش مرکز اجتماعی محله را داشتند، امروز معمولاً پارک‌ها وفضاهای عمومی جدید در لبه‌ی محدوده‌ها قرار می‌گیرند؛ دور از دسترس روزمره‌ی ساکنان. در نتیجه، تعامل اجتماعی و حس تعلق به محله کاهش می‌یابد. به بیان دیگر، توسعه‌ی کالبدی شهر از مردم فاصله گرفته است. بازنگری در طراحی منظر شهری بندرعباس، نیازمند درک این واقعیت است که اقلیم، فرهنگ و زندگی اجتماعی سه ضلع جدایی‌ناپذیرند. سایه‌بان‌های پیاده‌راه، نشیمن‌های خنک زیر درخت، دیواره‌های رنگ روشن و مصالح سبک با قابلیت تنفس، نه تزئین، بلکه الزامات زندگی در هوای گرم جنوب‌اند. حتی یک ردیف درخت مناسب در مسیرهای عبوری می‌تواند دمای محیط را تا چنددرجه کاهش دهد و کیفیت حضور انسان را چند برابر کند. این طراحی‌های ساده، پایه‌ی عدالت فضایی‌اند؛ زیرا کیفیت شهری را برای همه‌ی گروه‌ها دردسترس قرار می‌دهند، نه فقط برای ساکنان مجتمع‌های بسته.در این میان، نقش سیاست‌گذاری شهری نیز تعیین‌کننده است.

شهرداری بندرعباس می‌تواند در ضوابط طراحی شهری، حداقل سطح سایه برای مسیرهای پیاده، الزام نشیمن در فضاهای عمومی جدید و رنگ‌بندی روشن نماها را به عنوان معیارهای پایه تصویب کند. همچنین، حمایت از فضاهای کوچک محلی، نه فقط پارک‌های بزرگ می‌تواند توزیع عادلانه‌ی فضاهای اجتماعی را در شهر ممکن سازد. تجربه‌ی شهرهای جنوبی جهان نشان داده است که طراحی فضاهای محلی، بیشتر از ساخت بناهای بزرگ، به پایداری اجتماعی منجر می‌شود. منظر شهری بندرعباس، اگر از منطق اقلیم و فرهنگ خود فاصله نگیرد، می‌تواند چهره‌ای انسانی‌تر و قابل زیست‌تر به شهر ببخشد. شهر خوب، شهری نیست که صرفاً ساختمان‌های نو داشته باشد؛ شهری است که مردم در آن بتوانند در سایه‌ای خنک بنشینند، گفت‌وگو کنند و از زندگی روزمره لذت ببرند. آینده‌ی توسعه‌ی بندرعباس، باید از این اصل ساده آغاز شود: فضای عمومی، قلب تپنده‌ی شهر است.

آگهی فقدان سند مالکیت

نظر باینکه آقای علی بذرگر فرزند احمد بشماره ملی ۳۴۴۰۷۱۰۹۹۸ باستناد برگ شهادت شهود جهت دریافت سندمالکیت المثنی اعلام نموده اند که سند مالکیت ششدانگ یک قطعه زمین محصور بشماره پلاک صفر فرعی از ۶۴۲۳- اصلی بمساحت (۱۶۱/۳۳) یکصد و شصت و یک متر و سی و سه دسی متر مربع واقع در روستای مهرگان قطعه ۴ بخش ۲۴ بندرلنگه که در دفتر املاک جلد ۹۴ صفحه ۱۹۴ بشماره ثبت ۱۲۷۸۱ بنامش ثبت و سند مالکیت بشماره سریال ۰۹۴۸۶۲ الف ۸۵ صادر و تسلیم گردیده است و اکنون در مالکیت ایشان مستقر میباشد مفتود گردیده است لذا تقاضای صدورسند مالکیت المثنی را نموده اند بدینوسیله اعلام میدارد هرکس مدعی وجود اسناد مالکیت فوق نزد خویش و یا انجام معامله نسبت به پلاک مذکور میباشد برابر تبصره یک ماده ۱۲۰ آئین نامه قانون ثبت اسناد و املاک بایستی ظرف مهلت ۱۰ روز از انتشار این آگهی اعتراض خود را ضمن ارائه عین اسناد مالکیت و یا سند انتقال رسمی به این اداره تسلیم نماید بدیهی است پس از انقضای مهلت مذکور و عدم وصول اعتراض و یا عدم ارائه اسناد مالکیت و یا سند انتقال رسمی به این اداره المثنی سند مالکیت موصوف برابر مقررات صادر و به متقاضی تسلیم خواهد شد.

صادق خواجه بهرامی -رئیس اداره ثبت اسناد و املاک بندرلنگه ۱۰۴ م/الف

آگهی فقدان سند مالکیت

نظر به اینکه آقای حسین ابتهاج فرزند یونس به کدملی ۲۵۱۱۵۸۳۴۵۳ به موجب وکالت نامه شماره ۴۸۵۱۰ مورخ ۱۴۰۴/۰۷/۰۷ تنظیمی دفترخانه ۱۸۰ لار به وکالت از حسین ملائی به کدملی ۲۵۱۱۳۳۳۹۰ فرزند امراله و ایشان نیز به موجب وکالت نامه شماره ۴۶۵۳۰ مورخ ۱۴۰۳/۰۷/۰۵ تنظیمی دفترخانه ۱۸۰ لار از خانم صدیقه محسنی به کدملی ۲۵۱۱۹۶۳۷۴۴ به استناد دوفقره استشهادیه محلی مدعیست که سند مالکیت ششدانگ عرصه و یک قطعه آپارتمان وضعیت خاص طلق با کاربری به پلاک ثبتی ۳۳۱۷ فرعی از ۳۵۶۸ اصلی ، مفروز و مجزا شده از ۲۴۸۵ فرعی از اصلی مذکور ، قطعه ۲۰ در طبقه ۵ و واقع در بخش ۰۱ ناحیه ۰۰ حوزه ثبت ملک ناحیه یک بندرعباس استان هرمزگان به مساحت ۹۳,۲۲ متر مربع بشماره چاپی ۱۵۴۴۱۹ سری ج سال ۰۱ با شماره دفتر الکترونیکی ۱۴۰۲۲۰۳۲۳۱۳۶۰۰۸۵۳۱ که بنام صدیقه / محسنی فرزند ابراهیم شماره شناسنامه ۱۴۷ تاریخ تولد ۱۳۶۷/۰۸/۱۰ صادره از لارستان دارای شماره ملی ۲۵۱۱۹۶۳۷۴۴ ثبت و سند مالکیت صادر و تسلیم گردیده است؛ به علت جابجایی مفقود گردیده تقاضای صدور سند مالکیت المثنی نموده . لازم به ذکر است مورد ثبت رهنی شماره ۱۸۰۹۰۴۳ و شماره سیستمی ۱۳۹۷۰۵۲۲۳۱۳۶۰۰۰۱۶۹ مورخ ۱۳۹۷/۰۱/۲۳ دفترخانه اسناد رسمی شماره ۱۱ شهر بندرعباس استان هرمزگان که بنفع بانک سپه شعبه امام خمینی بندرعباس به مبلغ ۱۶۴,۴۵۷,۶۹۳ ریال به مدت ۲۲ ماه ثبت شده لذا استناد ماده ۱۲۰ آئین نامه اصلاحی و تبصره ذیل آن بدینوسیله اعلام میشود هرکس مدعی انجام معامله نسبت به پلاک مذکور و وجود اصل سند مالکیت در نزد خود میباشد بایستی از تاریخ انتشار آگهی ظرف مدت ۱۰ روز اعتراض خود را ضمن ارائه اصل سند مالکیت به این اداره تسلیم و رسید اخذ نماید در غیر این صورت وفق مقررات اقدام می گردد.

تاریخ انتشار :۱۴۰۴/۰۸/۰۵

علی اصغر ولی پور-رئیس اداره ثبت اسناد و املاک ناحیه یک بندرعباس ۱۴۰۴/۴۶۸ م الف

آگهی موضوع ماده ۳ قانون و ماده ۱۳ آئین نامه قانون تعیین تکلیف وضعیت ثبتی و اراضی و ساختمانهای فاقد سند رسمی

برابر رای شماره ۱۴۰۴-۰۰۱۹هیات موضوع قانون تعیین تکلیف وضعیت ثبتی اراضی و ساختمانهای فاقد سند رسمی مستقر در واحد ثبتی حوزه ثبت ملک پارسیان تصرفات مالکانه بلا معارض متقاضی آقای/ خانم طیبه مسیحی فرزند باقر بشماره شناسنامه ۱۹ صادره از بیرم در یک باب ساختمان به مساحت ۹۷.۲۹ متر مربع پلاک ۸۸ فرعی از ۱۹۳۳ اصلی واقع در پارسیان خریداری از مالک رسمی آقای احمد قاسمی محرز گردیده است. لذا به منظور اطلاع عموم مراتب در دو نوبت به فاصله ۱۵ روز آگهی می شود در صورتی که اشخاص نسبت به صدور سند مالکیت متقاضی اعتراضی داشته باشند می‌توانند از تاریخ انتشار اولین آگهی به مدت دو ماه اعتراض خود را به این اداره تسلیم و پس از اخذ رسید، ظرف مدت یک ماه از تاریخ تسلیم اعتراض، دادخواست خود را به مراجع قضایی تقدیم نمایند. بدیهی است در صورت انقضای مدت مذکور وقدم وصول اعتراض طبق مقررات سند مالکیت صادر خواهد شد.

تاریخ انتشار نوبت اول : ۱۴۰۴/۰۸/۰۵

تاریخ انتشار نوبت دوم : ۱۴۰۴/۰۸/۲۰

جمیل پار- رئیس ثبت اسناد و املاک پارسیان ۱۷۰۸/۱۳۸ م الف

مفقودی

سند مالکیت(برگ سبز)، سند کارخانه و کارت شناسایی خودروسواری سیستم پژو تیپ ۴۰۵ جی ال ایکس آی ۸/۱ رنگ کرم-بژ متالیک مدل۱۳۸۵ با شماره موتور ۱۲۴۸۴۲۴۷۲۳۰،شماره شاسی۱۴۲۸۷۷۱۰ و شماره پلاک ۹۴ایران۴۲۲ص۳۹ به نام علیرضا بندیش فرزند خدابخش مفقود گردیده و از درجه اعتبار ساقط می گردد

مفقودی

سند مالکیت(برگ سبز)، سند کارخانه و کارت شناسایی کامیون کشنده سیستم بنز تیپ اکسور ال اس (۴*۲) ۱۸۴۳ رنگ سفید روغنی مدل ۱۳۸۶ با شماره موتور۴۵۷۹۳۷۰۰۰۷۳۱۹۴، شماره شاسی NAB۹۴۴۰۳۲۵B۰۴۶۹۷۷ و شماره پلاک۸۴ایران۳۵۲ع۶۷ به نام آرزو رحمانیان فرزند نجات مفقود گردیده و از درجه اعتبار ساقط می گردد

زیرساخت‌هایی که پاسخگو رشد شهری نیستند

بندرعباس زیر بار جمعیت

عارف آل معزز
کارشناس علوم سیاسی

در سال‌های اخیر، یکی از مسائل مهمی که متأسفانه کمتر به آن پرداخته شده، رشد شتابان جمعیت شهر بندرعباس و فقدان زیرساخت‌های لازم برای پاسخگویی به این رشد است. بر اساس آخرین سرشماری رسمی در سال ۱۳۹۵، جمعیت بندرعباس حدود ۵۲۶ هزار نفر اعلام شد که نسبت به سال ۱۳۹۰ بیش از ۲۰ درصد افزایش داشته است؛ رشدی که در میان شهرهای بزرگ ایران کم‌سابقه است. اما برآوردهای غیررسمی و مبتنی بر داده‌های میدانی نشان می‌دهد که جمعیت بندرعباس اکنون از ۷۰۰ هزار نفر فراتر رفته است و با ادامه این روند، پیش‌بینی می‌شود در افق ۱۵ ساله آینده از مرز یک میلیون نفر عبور کند. در صورت تحقق این پیش‌بینی، بندرعباس در شمار کلان‌شهرهای جدید ایران قرار خواهد گرفت. اگر جمعیت فعلی بندرعباس را حدود ۷۰۰ هزار نفر در نظر بگیریم، رتبه جمعیتی این شهر اکنون در حدود دوازدهم کشور است، در حالی که در سال ۱۳۹۵ در رتبه هفدهم قرار داشت. این جهش پنج‌پله‌ای نشان‌دهنده سرعت رشد بالای جمعیت و افزایش مهاجرت به مرکز استان هرمزگان است.

از سوی دیگر، مساحت شهر بندرعباس تنها حدود ۷۵ کیلومتر مربع است؛ به همین دلیل، تراکم جمعیت در مناطق مرکزی و برخی محلات مانند گلشهر، سیدکامل، اوزی‌ها و شهرک پیامبر اعظم(ص) بسیار بالاست. این تراکم، پیامدهای منفی متعددی از جمله ترافیک سنگین، کمبود فضاهای آموزشی، کاهش کیفیت زندگی و فشار بر خدمات شهری ایجاد کرده است.

بندرعباس؛ پتانسیل یا چالش؟

رشد جمعیت در ذات خود می‌تواند فرصتی ارزشمند برای توسعه باشد. بندرعباس، به عنوان بزرگ‌ترین بندر جنوبی کشور و دروازه تجارت ایران با جهان، تنها زمانی می‌تواند به رشد مداوم دست یابد که از ظرفیت‌های انسانی خود به‌درستی استفاده کند. اما این رشد، زمانی مفید است که زیرساخت‌های شهری، اقتصادی و فرهنگی متناسب با آن توسعه یابد؛ در غیر این صورت، تبدیل به تهدیدی برای توسعه متوازن و عدالت شهری خواهد شد.

سه مانع اصلی در مسیر رشد و توسعه بندرعباس

۱. تراکم جمعیتی و محدودیت جغرافیایی

نخستین مانع جدی، مساحت محدود شهر نسبت به جمعیت رو به رشد آن است. در حال حاضر، بسیاری از محلات بندرعباس به‌ویژه در مناطق مرکزی، دچار تراکم بالای جمعیت، کمبود فضای سبز و ضعف در کیفیت بافت شهری هستند. به عنوان نمونه، در برخی مدارس مناطق گلشهر و شهرک پیامبر اعظم(ص)، ظرفیت ثبت‌نام دانش‌آموزان مدت‌ها قبل از شروع سال تحصیلی تکمیل می‌شود. همچنین خیابان‌های باریک، نبود مسیرهای جایگزین و ضعف در اجرای طرح‌های ترافیکی، زمان سفر درون‌شهری را به‌شدت افزایش داده است.

برای برون‌رفت از این وضعیت، چند اقدام ضروری پیشنهاد می‌شود:

-گسترش جغرافیایی شهر به سمت شمال بندرعباس، با رعایت اصول شهرسازی نوین و استاندارد.

-ایجاد شهرک‌های جدید و باکیفیت در حومه برای کنترل تمرکز جمعیت و کاهش فشار بر مناطق مرکزی.

-بهسازی معابر و زیرساخت‌های حمل‌ونقل شهری، به‌ویژه در مسیرهای منتهی به ساحل و مناطق پررفت‌وآمد.

-تسریع در تکمیل پروژه‌های عمرانی ناتمام مانند پل‌ها و کمربندی‌ها که می‌توانند نقش مهمی در کاهش ترافیک داشته باشند.

بدون توجه به این مسائل، بندرعباس در آینده با بحران زیست‌پذیری شهری روبه‌رو خواهد شد؛ بحرانی که بسیاری از شهرهای بزرگ کشور مانند تهران، مشهد و اصفهان هم‌اکنون درگیر آن هستند.

۲. ضعف در زیرساخت‌های علمی، فرهنگی و اجتماعی

دومین مانع توسعه بندرعباس، فقدان رشد متناسب علمی و فرهنگی با جایگاه اقتصادی شهر است. در حوزه آموزش عالی، دو دانشگاه اصلی شهر یعنی دانشگاه هرمزگان و دانشگاه علوم پزشکی بندرعباس، در رتبه‌بندی‌های ملی و بین‌المللی جایگاه مطلوبی ندارند.

این مسئله موجب شده بسیاری از نخبگان و دانشجویان مستعد استان، برای ادامه تحصیل به سایر استان‌ها مهاجرت کنند و در نتیجه، سرمایه انسانی شهر تضعیف شود.

از سوی دیگر، رابطه میان دانشگاه‌ها و صنایع بندری و تجاری بسیار ضعیف است.

با وجود ظرفیت عظیم اقتصادی در بنادر شهید رجایی و باهنر، هنوز حلقه اتصال مؤثری میان دانش، فناوری و صنعت شکل نگرفته است.

این شکاف باعث می‌شود فرصت‌های کارآفرینی و نوآوری از بین برود و فارغ‌التحصیلان دانشگاهی نتوانند در حوزه‌های تخصصی خود جذب شوند. در حوزه فرهنگی نیز بندرعباس با چالش‌های متعددی روبه‌روست.

سال‌هاست موضوع احداث یک سالن تئاتر استاندارد برای شهر به آرزویی دست‌نیافتنی تبدیل شده است. همچنین، فضاهای فرهنگی و هنری کافی برای برگزاری برنامه‌های بومی، موسیقی، سینما و نمایشگاه‌های هنری وجود ندارد. این در حالی است که بندرعباس در ماه‌های سرد سال میزبان ده‌ها هزار گردشگر داخلی و خارجی است، اما

> **رابطه میان دانشگاه‌ها و صنایع بندری و تجاری بسیار ضعیف است. با وجود ظرفیت عظیم اقتصادی در بنادر شهید رجایی و باهنر، هنوز حلقه اتصال مؤثری میان دانش، فناوری و صنعت شکل نگرفته است.**

زیرساخت‌های فرهنگی و تفریحی برای جذب و نگهداشت گردشگران در سطحی پایین باقی مانده‌اند.

برای ارتقای وضعیت فرهنگی و علمی شهر، لازم است از دانشگاه‌ها و مراکز علمی با هدف بهبود کیفیت آموزشی و پژوهشی حمایت شود و مراکز نوآوری و پارک علم و فناوری برای پیوند دانشگاه و صنعت اقدام ملموسی انجام دهند.

سرمایه‌گذاری در فضاهای فرهنگی و هنری شهری به‌ویژه در مناطق ساحلی و گردشگری نیز باید در دستورکار قرار گیرد.

۳. ضعف در مدیریت شهری و برنامه‌ریزی کلان

سومین مانع، که در واقع ریشه بسیاری از مشکلات دیگر نیز است، نبود مدیریت منسجم و طرح جامع توسعه شهری در بندرعباس است. در سال‌های گذشته، گسترش شهر و اجرای طرح‌های عمرانی عمدتاً جزیره‌ای و بدون هماهنگی میان نهادهای مختلف انجام شده است.

شهرداری، اداره کل راه و شهرسازی، آب و فاضلاب، محیط زیست و سایر دستگاه‌ها هرکدام طرح‌هایی جداگانه دارند، اما هماهنگی ساختاری و چشم‌انداز مشترک وجود ندارد. نتیجه این وضعیت، پروژه‌های نیمه‌تمام، هدررفت منابع مالی و نارضایتی شهروندان بوده است. نمونه بارز این ضعف مدیریتی، موضوع انتقال ترمینال مسافربری خلیج فارس است که سال‌هاست در دستور کار قرار دارد اما هنوز به نتیجه نرسیده است. این ترمینال در موقعیت فعلی خود از کیفیت بسیار نامناسب، امکانات محدود و دسترسی دشوار رنج می‌برد و نه‌تنها پاسخگوی نیاز جمعیت فعلی نیست، بلکه چهره ورودی شهر را نیز مخدوش کرده است. با وجود طرح‌های متعدد برای جابه‌جایی آن به نقطه‌ای مناسب‌تر، این پروژه همچنان بلاتکلیف مانده و به نمادی از رکود تصمیم‌گیری‌های شهری تبدیل شده است.

لذا ضروری است طرح جامع توسعه شهری بندرعباس با مشارکت دانشگاه‌ها، متخصصان و نهادهای محلی بازنگری و تصویب شود و مدیریت شهری یکپارچه شکل گیرد تا سیاست‌گذاری‌ها هماهنگ و مبتنی بر داده‌های واقعی باشند.شفافیت در اجرای پروژه‌ها افزایش یابد تا اعتماد عمومی نسبت به مدیریت شهر تقویت شود. بدون این اصلاحات، بندرعباس در مسیر تبدیل شدن به کلان‌شهر، نه‌تنها فرصت‌های توسعه را از دست می‌دهد، بلکه با انباشت مشکلات زیرساختی و اجتماعی مواجه خواهد شد.رشد جمعیت بندرعباس، اگرچه نشانه‌ای از پویایی اقتصادی و مهاجرت‌پذیری شهر است، اما در صورت بی‌توجهی به زیرساخت‌ها، آموزش، فرهنگ و مدیریت شهری، به تهدیدی برای کیفیت زندگی شهروندان تبدیل خواهد شد.بندرعباس می‌تواند در دهه آینده به یکی از شهرهای پیشرفته جنوب کشور بدل شود، اما این هدف تنها در صورتی محقق می‌شود که تصمیم‌گیری‌ها علمی، شفاف و آینده‌نگرانه باشند.

گزارش روز

از ۱۸ نانوایی سنگک شهر، ۱۷ نانوایی در پی کم یا گران‌فروشی تعطیل شدند

تنور سرد سنگک

✔ شروع فعالیت نانوایی سنگک ماشینی برای تأمین نیاز شهروندان

غزاله ماندگاری
خبرنگار

در پی افزایش تخلفات نانوایی‌های سنگک در بندرعباس از جمله کم‌فروشی و گران‌فروشی، فعالیت ۱۷ واحد از ۱۸ نانوایی سنگک این شهر متوقف شد. هم‌زمان، نخستین نانوایی‌های سنگک ماشینی در مناطق سرخون و نیایش آغاز به کار کرده‌اند تا نیاز مردم، به‌ویژه بیماران دیابتی، به نان کامل و استاندارد تأمین شود. در ادامه، گفت‌وگوی اختصاصی خبرنگار صبح ساحل با معاون توسعه و تعاون فرمانداری بندرعباس را درباره جزئیات این تصمیم و برنامه‌های آینده می‌خوانید.

اختلاف دیدگاه‌ها در صنف سنگک

یکی از نانوایان بندرعباس که همچنان با نرخ مصوب فعالیت می‌کند، در این باره گفت:« من با همین قیمت ۶ هزار و ۸۵۰ تومان نان می‌پزم، سود خودم را دارم و مشتری‌ها هم راضی‌اند. کم‌فروشی نمی‌کنم، وزن نان‌ها حتی کمی بیشتر از حد استاندارد است. مردم از من طلبکار نیستند، من از مردم راضی‌ام و شکر خدا روزی‌ام را دارم.» اما نانوا دیگری که واحد او به‌طور موقت تعطیل شده، در دفاع از مشکلات صنف می‌گوید:« هزینه‌های کارگر در بندرعباس خیلی بالاست. بیشتر کارگرها غیربومی هستند و حقوق بالاتری می‌گیرند. شاطر و کمک‌شاطر کم پیدا می‌شود، هزینه سوخت، روغن، کنجد و حتی آرد آزاد هم بالا رفته. ما نمی‌خواهیم گران‌فروشی کنیم، ولی واقعاً دخل و خرج با هم نمی‌خواند.»

نان سنگک کمیاب شد

با تعطیلی نانوایی‌های سنگک در سطح شهر، بسیاری از شهروندان از سختی دسترسی به نان مورد نیازشان گلایه دارند. یکی از شهروندان بندرعباسی که به گفته خود بیمار دیابتی است، می‌گوید:« من فقط نان سنگک مصرف می‌کنم، چون دکتر گفته نان سفید برایم ضرر دارد. الان یک هفته است که نان سنگک پیدا نمی‌شود. مجبورم از چند محله دورتر نان بخرم یا نان‌های دیگر استفاده کنم که برایم مناسب نیست. واقعاً فشار زیادی به ما وارد شده است.»

علت تعطیلی: گران‌فروشی و کم‌فروشی‌های مکرر

زرنگاری، معاون توسعه و تعاون فرمانداری بندرعباس، در تشریح جزئیات تعطیلی نانوایی‌های سنگکی گفت:« متأسفانه برخی نانوایان سنگکی با وجود اطلاع از نرخ مصوب، اقدام به گران‌فروشی، کم‌فروشی و حتی فروش اجباری نان کنجدی به مردم کردند. شکایت‌های مردمی در این زمینه به‌طور روزانه به دفتر ما می‌رسید و در بررسی‌های تعزیرات نیز مشخص شد که تعدادی از واحدها چندین مرتبه جریمه شده‌اند؛ برخی تا ۹ بار به دلیل تخلفات مشابه جریمه شدند.» او افزود:«قیمت مصوب نان سنگک در بندرعباس ۶ هزار و ۸۵۰ تومان است و در صورت افزودن کنجد، حداکثر تا ۹ هزار تومان مجاز است. اما در برخی واحدها نان‌هایی با قیمت‌های ۳۰ تا ۵۰ هزار تومان فروخته می‌شد که نه وزن چانه‌ها مطابق استاندارد بود و نه قیمت با مصوبه همخوانی داشت.»

نان «دوچانه»، تخلفی آشکار

زرنگاری با اشاره به پدیده‌ای که نانواها آن را «نان دوچانه» می‌نامند، تصریح کرد:«طبق قانون، وزن چانه نان سنگک باید ۷۲۰ گرم باشد که پس از پخت حدود ۵۰۰ گرم نان تحویل مردم می‌شود. بنابراین ادعای "نان دوچانه" با وزن کمتر از یک‌کیلو و ۴۴۰ گرم از اساس تخلف است. این عنوان صرفاً برای افزایش غیرقانونی قیمت‌ها استفاده شده است. »

تنها یک نانوایی فعال با قیمت مصوب

به گفته معاون فرماندار، از میان ۱۸ نانوایی سنگک در بندرعباس، تنها یک نانوایی با رعایت کامل مقررات و قیمت مصوب به فعالیت خود ادامه می‌دهد. این مقام مسئول ادامه داد:«این نانوایی که در چهچکور واقع است، نان را با نرخ ۶هزار و۸۵۰ تومان نان تولید می‌کند، سود خود را دارد و مردم از کیفیت نان رضایت دارند. این نشان می‌دهد که رعایت قانون نه تنها ممکن است، بلکه موجب اعتماد و وفاداری مشتریان می‌شود.»

آغاز فعالیت نانوایی‌های سنگک ماشینی

زرنگاری در ادامه از آغاز فعالیت دو نانوایی سنگک ماشینی در مناطق سرخون و نیایش خبر داد و گفت:«در این دو واحد نان با کیفیت بالا و به‌صورت مکانیزه پخت می‌شود. فعلاً از آرد ۱۲ درصد سبوس‌گیری استفاده می‌شود اما در آینده نزدیک نان کامل برای بیماران دیابتی و اقشار خاص نیز تولید خواهد شد. کیفیت نان این واحدها بسیار مطلوب ارزیابی شده است.»

تأکید بر حفظ حقوق مردم

معاون فرماندار بندرعباس در پایان گفت:«نان جزو اصلی‌ترین اقلام سفره مردم است و هیچ‌کس حق ندارد با تخلف در وزن یا قیمت، به حقوق شهروندان آسیب بزند. نان باید با انصاف پخته و عرضه شود. از نانوایان می‌خواهیم به مسیر قانون برگردند تا واحدهایشان دوباره فعال شود، وگرنه بازرسی‌ها با جدیت ادامه خواهد داشت.»

آگهی موضوع ماده ۳ قانون و ماده ۱۳ آئین نامه قانون تعیین تکلیف وضعیت ثبتی و اراضی و ساختمانهای فاقد سند رسمی

برابر رای شماره ۰۰۱۸-۱۴۰۴ هیات موضوع قانون تعیین تکلیف وضعیت ثبتی اراضی و ساختمانهای فاقد سند رسمی مستقر در واحد ثبتی حوزه ثبت ملک پارسیان تصرفات مالکانه بلا معارض متقاضی آقای /خانم احسان نکهت یار فرزند علی اکبر بشماره شناسنامه ۷۶۱ صادره از پارسیان در یک باب ساختمان به مساحت ۲۹۱.۷۸ متر مربع پلاک ۱۰۹ فرعی از ۲۱۸۴ اصلی واقع در پارسیان خریداری از مالک رسمی آقای یاسر نصوری محرز گردیده است. لذا به منظور اطلاع عموم مراتب در دو نوبت به فاصله ۱۵ روز آگهی می‌شود در صورتی که اشخاص نسبت به صدور سند مالکیت متقاضی اعتراضی داشته باشند می‌توانند از تاریخ انتشار اولین آگهی به مدت دو ماه اعتراض خود را به این اداره تسلیم و پس از اخذ رسید، ظرف مدت یک ماه از تاریخ تسلیم اعتراض دادخواست خود را به مراجع قضایی تقدیم نمایند. بدیهی است در صورت انقضای مدت مذکور و عدم وصول اعتراض طبق مقررات سند مالکیت صادر خواهد شد.

تاریخ انتشار نوبت اول : ۱۴۰۴/۰۸/۰۵
تاریخ انتشار نوبت دوم : ۱۴۰۴/۰۸/۲۰

جمیل پار- رئیس ثبت اسناد و املاک پارسیان ۱۷۰۸/۱۳۹ م الف

آگهی شرکت‌های تعاونی سراسر هرمزگان در صبح ساحل

تلفن پذیرش:
۳۲۲۴۱۴۶۲-۱۰۵

استاندار خبر داد:

ساخت ۳۲ خانه بهداشت در هرمزگان

✔ تفاهم‌نامه تجهیز بیمارستان رودان و جاسک به دستگاه MRI منعقد شد

سرویس اجتماعی

استاندار هرمزگان از امضای تفاهم‌نامه‌هایی برای تجهیز بیمارستان‌های رودان و جاسک به دستگاه ام‌آرآی و ساخت ۳۲ خانه بهداشت در مناطق مختلف استان خبر داد و این اقدام را گامی مؤثر برای ارتقاء سطح خدمات درمانی و رضایت‌مندی مردم اعلام کرد.

به گزارش صبح ساحل، محمد آشوری تازیانی، در حاشیه آیین امضاء تفاهم‌نامه تجهیز بیمارستان‌های رودان و جاسک، اظهار کرد: این تفاهم‌نامه‌ها با حضور سید عبدالکریم هاشمی نخل ابراهیمی نماینده مردم شرق هرمزگان در مجلس شورای اسلامی، رئیس دانشگاه علوم پزشکی هرمزگان، یکی از خیرین و فرماندار جاسک به امضا رسید و تداوم «نهضت سلامت» در سطح استان را نوید می‌دهد. وی بیان کرد: تفاهم‌نامه تجهیز دستگاه ام‌آرآی شهرستان جاسک با حضور نماینده محترم و خیر گران‌قدر نهایی شد و هم‌زمان تفاهم‌نامه‌ای دیگر نیز برای شهرستان رودان به امضا رسید که با همکاری سازمان برنامه، فرمانداری و دانشگاه علوم پزشکی صورت پذیرفت. آشوری تازیانی با اشاره به اهمیت توسعه زیرساخت‌های بهداشت روستایی، افزود: بر اساس یکی دیگر از تفاهم‌نامه‌های منعقد شده، ساخت ۳۲ خانه بهداشت با مشارکت وزارت بهداشت و دانشگاه علوم پزشکی در دستور کار قرار گرفته است.

وی تصریح کرد: مجموع اعتبار این طرح‌ها بالغ بر ۳۵۰ میلیارد تومان است که از محل منابع وزارت بهداشت، استانداری هرمزگان و کمک‌های خیرین تأمین خواهد شد.

استاندار هرمزگان تأکید کرد: با اجرای این طرح‌ها، بیماران برای بهره‌مندی از خدمات تخصصی درمانی دیگر نیازی به مراجعه به شهرستان‌های دیگر نخواهند داشت و این امر موجب بهبود کیفیت خدمات سلامت و افزایش رضایت‌مندی عمومی خواهد شد.

وی با قدردانی از تمامی دست‌اندرکاران، خیرین، نمایندگان مردم و مسئولان دانشگاه علوم پزشکی، ابراز امیدواری کرد که با استمرار این همکاری‌ها، شاخص‌های توسعه سلامت در سطح استان هرمزگان بیش از پیش ارتقا یابد.

بخشی از هزینه‌های تجهیز بیمارستان‌های رودان و جاسک توسط نماینده مردم شرق هرمزگان در مجلس تأمین خواهد شد و یکی از خیرین نیز در تأمین هزینه خرید دستگاه ام‌آرآی بیمارستان جاسک مشارکت دارد.

مدیرکل فرهنگ و ارشاد استان در دومین اردوی آموزشی و بازی‌سازی هرمزگان مطرح کرد:

بندرعباس صاحب انستیتو بازی‌سازی می‌شود

سرویس اجتماعی

دومین اردوی آموزشی و بازی‌سازی هرمزگان، سوم آبان ماه در پارک علم و فناوری در دو بخش دیزاین طراحی و آشنایی با نرم افزار و برنامه نویسی و کد نویسی آغاز به کار کرد.

به گزارش صبح ساحل، فرخنده جلالی مدیرکل فرهنگ و ارشاد اسلامی استان هرمزگان در شروع این رویداد علمی و فرهنگی بیان کرد: تجربه زیسته‌ی همه ما از بازی‌ها در هر دوره سنی و در هر شکل و شیوه چه بازی‌های سنتی یا نوین، انفرادی یا تیمی این است که علاوه بر تفریح و نشاط به تقویت اعتماد به نفس و خلاقیت ما کمک می کنند حتی روحیه شجاعت و تصمیم گیری ما رو افزایش می‌دهند چون ذهن و جسم خود را در جریان بازی به یک نظم ذهنی مناسب و درست هدایت می‌کنیم. جلالی گفت: امروز در عصر دیجیتال بازی‌های رایانه‌ای جایگاه ویژه‌ای در جهان پیداکرده و فراتر از سرگرمی به یک صنعت هنری تبدیل شده که از ایده‌پردازی تا طراحی و تولید و نشر و فروش توانسته بازارها و سرمایه‌گذاری‌های دنیا رو تحت تاثیر قرار دهد که نمی‌توانیم از آن غافل باشیم. بدون تردید ورود هدفمند به این میدان مهم و استفاده از ظرفیت‌های اقتصادی، فرهنگی و فناورانه این هنرصنعت می تواند سرمایه‌گذاری و بازارکار هنر را دگرگون کند چراکه استعدادهای درخشانی در این عرصه بی نظیر است. وی ضمن با اهمیت دانستن این موضوع اشاره کرد: به مانند بسیاری از کشورهای کوچک منطقه طی سال‌های اخیر که با برنامه‌ریزی‌های منسجم و سرمایه‌گذاری‌های کلان در حوزه بازی ورود جدی داشته‌اند، در کشور هم اقدامات خوبی در این عرصه آغاز شده و با توجه به تجربیات جهانی حرکت در این مسیر آغاز شده است ما نیز با حمایت و همکاری بنیاد ملی بازی‌های رایانه‌ای، برنامه‌ریزی را شروع کردیم و امیدواریم مسیر پیش رو هموار و روشن باشد.

دبیرشورای فرهنگ عمومی در راستای همکاری سایر نهادها با این رویداد مهم بیان داشت: شورای فرهنگ عمومی هرمزگان در راستای توجه به رسانه‌های نوین و حکمرانی فرهنگی دیجیتال یکی از محورهای برنامه سالانه براساس برش مهندسی فرهنگی را به دلیل دامنه تاثیرگذاری همچنین اهمیت میزان و نوع مصرف تولیدات فضای مجازی در خانواده، به این بخش اختصاص داده که با ایجاد هماهنگی میان تمامی نهادهای عضو شورا در یک سازوکار مشترک به دور از موازی‌کاری اتفاقات موثری را رقم بزنند.

این مقام مسئول تشریح کرد: براساس اطلاعات آماری دو موضوع ترکیب سنی بازیکنان و سهم بازی‌های رایانه‌ای، موبایلی، کنسولی در سبد هزینه خانوار همچنین نقش موثری که تولید بومی بازی بر بهره‌گیری فرا سرگرمی از بازی‌ها در تقویت هویت ملی، ایجاد فرصت سرمایه‌گذاری و اشتغال هنری این حوزه در دستورکار ما به‌عنوان دبیرخانه شورای فرهنگ عمومی استان قرار گرفت و در اولین قدم آموزش نیروی انسانی علاقمند، شناخت استعدادهای فعال و تکمیل بانک اطلاعاتی بازیکنان، بازی‌سازان و ایده پردازان را آغاز کردیم. مدیرکل فرهنگ و ارشاد اسلامی هرمزگان ادامه داد: اردوی آموزشی بازی‌سازی با همکاری بنیاد ملی بازی‌های رایانه‌ای زیرنظر ۶ نفر از اساتید مطرح کشور بصورت فشرده برپایه متدهای یونیتی از مبانی مقدماتی تا پیشرفته به مدت ۸ روز برگزار می شود که باحضور بیش از ۸۵ نفر در پارک و علم و فناوری بندرعباس آغاز شد. این اردو برای شرکت کنندگان بصورت رایگان طراحی و اجرا می شود که با همراهی شهرداری و شورای شهر بندرعباس، بنادر و دریانوردی، نهاد امور کتابخانه های عمومی، پارک علم و فناوری و مجموعه های زرون و شرجی اتفاق می افتد.وی در ادامه گفت: ایجاد شعبه انستیتو بازی‌سازی در بندرعباس و کافه بازی‌ها بعنوان مرکز استمرار رویدادهای آموزشی و محل تعامل وکنش فعالان این عرصه هنری را در گام بعدی خواهیم داشت.

جلالی در پایان بیان داشت: همچنین برای اولین بار در رویداد سرمایه‌گذاری حوزه بازی های رایانه ای در اصفهان شرکت کردیم که یک تجربه بسیار ارزشمند بود که با ظرفیت‌های خلاقانه و فناورانه بازی‌سازان، موسسات بزرگ تولید و نشر ایران آشنا شدیم و فصل تازه ای از ارتباط را با سرمایه‌گذاران برقرارشد و کلاس درسی بود که ما رویدادهای سرمایه‌گذاری در هنر صنعت بازی را هم مورد توجه قراربدهیم.

گفتنی است؛ این رویداد سوم آبانماه در پارک علم و فناوری، کلاس ها در دو بخش دیزاین طراحی و آشنایی با نرم افزار و برنامه نویسی و کد نویسی است و مدرسان این دوره علی بادپا و مسعود خسروی می باشند.

میز خبر

پس از درخواست‌های مکرر هرمزگانی‌ها؛

دستگاه قضایی استان برای تعیین تکلیف عمارت کلاه‌فرنگی ورود کرد

سرویس اجتماعی

معاون اجتماعی و پیشگیری از وقوع جرم دادگستری استان هرمزگان از ورود دستگاه قضایی به موضوع تعیین تکلیف بنای تاریخی عمارت کلاه فرنگی بندرعباس خبر داد.

به گزارش صبح ساحل، با هدف تعیین تکلیف وضعیت بنای تاریخی عمارت کلاه فرنگی بندرعباس جلسه‌ای با حضور معاون اجتماعی و پیشگیری از وقوع جرم دادگستری استان هرمزگان، مدیر حوزه علمیه استان و مدیر کل میراث فرهنگی و گردشگری برگزار شد. در این نشست ضمن تبادل نظر در خصوص موضوع ترمیم بنای عمارت کلاه فرنگی بندرعباس، مقرر شد با همکاری ادارات مربوطه تفاهم‌نامه چند جانبه‌ای در این خصوص منعقد شود. محمد شنبه‌زاده معاون اجتماعی و پیشگیری از وقوع جرم دادگستری استان هرمزگان در این خصوص اظهار کرد: در تفاهم‌نامه مذکور، موضوع حریم عمارت، کاربری آن بعد از ترمیم، تعیین زمان بازسازی توسط میراث فرهنگی و نحوه بازدید عموم از این اثر تاریخی مشخص خواهد شد. معاون اجتماعی و پیشگیری از وقوع جرم دادگستری استان هرمزگان همچنین با اشاره به وضعیت ممتاز استان هرمزگان در زمینه وجود جاذبه‌های گردشگری تأکید کرد: اداره کل میراث فرهنگی و سایر متولیان دخیل در امر گردشگری باید با برنامه‌ریزی و ساماندهی مناسب آثار تاریخی، شرایط لازم را در خصوص حفظ و حراست از این ابنیه فراهم کنند.

گفتنی است؛ عمارت کلاه فرنگی بندرعباس در مجاورت بازار سنتی و روبروی اسکله شهید حقانی این شهر قرار گرفته و به نظر کارشناسان میراث فرهنگی، زمان احداث این بنای تاریخی با قدمتی بیش از ۳۰۰ سال به دوران صفویه بر می‌گردد.

مشاوره

اگر کودکی ، فرزندم را کتک زد ...

اینکه به فرزندمون یاد بدیم اگه کسی تو رو زد تو هم بزن؛ نه معنی غیرت میده و نه شجاعت. ترک کردن فرد بیماری که دنبال دردسر می‌گردد هم به معنی ترس و بزدلی نیست. آموزش خشونت به کودکمان تنها به او آسیب می‌زند. بجای اینکه بگیم تو هم بزن، بگیم نذار بزنتت، دستش رو بگیر متوقفش کن و بگو تو حق نداری منو بزنی. البته در سنین پایین‌تر شما باید از فرزندتان مراقبت کنید تا از بچه‌های دیگر کتک نخورد.

شماره تماس مرکز مشاوره آرامش ۰۷۶ ۳۳۳۴۰۶۲۴ ۰۷۶۲۱۸۲۳۲۸۷

لب‌قند

چهل سال بعد در همین هفته

رئیس جمهور موقت زارستان (که اخیراً از جمهوری خودمختار الوارستان جدا شده و اعلام استقلال کرده است) طی دیداری با وزیر امور خارجه‌ی کشورمان، خواستار به رسمیت شناخته شدن این جمهوری از سوی ایران شد. وی همچنین درخواست کرد تا ایران هر چه زودتر تسهیلاتی برای ادامه تحصیل دانشجویان این جمهوری در دانشگاه ایران فراهم سازد!

علیرضا کماری -هفته نامه گل آقا، شماره سی و هشتم سال سوم، پنجشنبه ۳ دی

جدول کلمات متقاطع | دوره جدید شماره ۴۷۳۰

طراح : مهدی سنگی

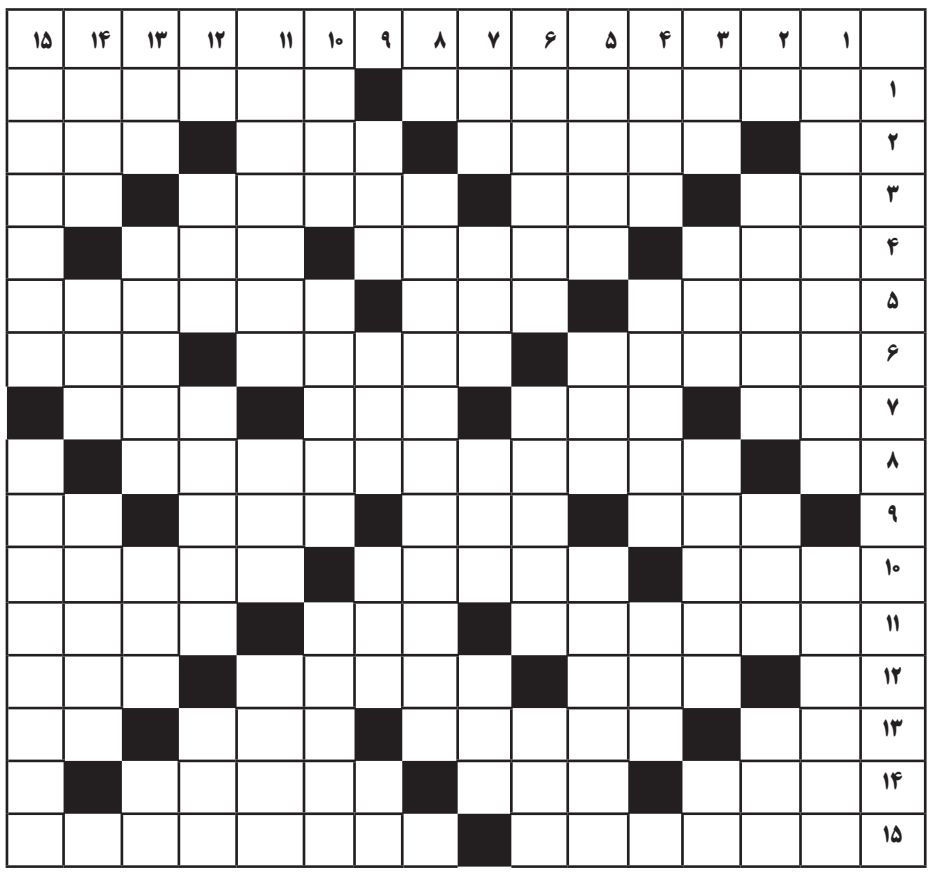

افقی

۱-اثری موسیقیایی از چایکووسکی روسی - لحنی از سی لحن باربد ۲- رنگین کمان- قرابت و خویشاوندی- ماهوت پاک کن۳- درست و سرراست-مالیات زورکی- سمت غرب-پسوند شباهت۴-حرف سکوت-در لطافت طبعش شکی نیست -گنجه لباسی ۵- توانایی خواندن و نوشتن-صدایی که در کوه پیچید-بی‌بند و باری۶- الهه ماه یونان باستان-حیران و شگفت‌زده-واحد مقیاس فشار الکتریسیته۷-شکم بند طبی-چروک فرش و لباس-عنصر تنفسی -کشتی جنگی۸- اثری از مریم دالایی۹-نوعی تابلو تبلیغاتی-از اناجیل معتبر-گلخن گرمابه-ماه سردسال ۱۰- بیهوشی شدید- دلداده فرهاد- نیزه کوتاه ۱۱- مهمان ناخوانده-خلاف غلظت- پیشوا و مقتدای مذهبی ۱۲- افسون و جاده- اهل شهر ساحلی- ساختمان ۱۳- عدد اول-پیچیده و دشوار-واحد درسی -اسب ترکی ۱۴- ماه شب چهارده- ماه هشتم میلادی- فقیر و ندار ۱۵-خبرگزاری بریتانیایی- نام دیگر اقیانوس اطلس.

عمودی

۱-از بناهای تاریخی شهر ماکو در استان آذربایجان غربی- قطر داخلی لوله اسلحه ۲- سیاره زحل- اهل شهر ارک کرمان- تنبل جالیزی ۳- تصدیق انگلیسی - دیدنی از رژه- شهر مقدس هندوها- ملک رازی ۴- نزاکت - مرکز کشور سنگال - دوستدار ۵- معاینه کلی ودقیق پزشکی- خرد و کوچک- گیاه گاوزبان هندی ۶- به جوش و خروش آمدن- نقره‌گون- چهره روشن زمین ۷- کشیش سریانی- ایتالیای باستانی- سایبان دستی- دختر عرب ۸- اثری از علی محمد افغانی ۹- برکت سفره- ماهی برج فلکی- خلاف نسیه - خدای کاذب ۱۰- انتقال روح- سزاواری و شایستگی- گونه‌ای از تلاوت قرآن کریم ۱۱- نوآوری - امر به دوختن - گیاه حنا ۱۲- تاب و توان- کربلای قدیم- ماه انگلیسی ۱۳- پروردگار- حصار آجری- سلاح ویرانگر- گوشت آذری۱۴- مهارشتر- سطل آبکشی ازچاه- الهه شکار ۱۵- معادل فارسی آلرژی- بخشی از مکانیک که از تغییر مکان اجسام برحسب زمان بحث می‌کند.

حل جدول شماره۴۷۲۹

	۱	۲	۳	۴	۵	۶	۷	۸	۹	۱۰	۱۱	۱۲	۱۳	۱۴	۱۵
۱	ع	ا	ر	ف	ق	ز	و	ی	ن	ی	■	ب	ی	گ	م
۲	ا	ب	ی	ک	■	ر	ا	ب	ه	■	ش	ا	م	ل	و
۳	ق	د	■	ر	چ	ا	ل	■	ج	ه	ا	د	■	و	ن
۴	ب	ی	ت	■	ن	ف	ی	س	■	ا	ر	ا	س	ت	ه
۵	ت	■	ع	م	د	ه	■	ع	ف	ت	■	و	ا	ن	■
۶	ب	و	ج	ا	ر	■	ب	ا	ن	■	س	ر	ب	■	س
۷	ه	ا	ب	ر	■	د	ی	د	■	ح	ر	■	ق	ا	ر
۸	خ	ل	■	س	ع	ا	د	ت	ا	ن	م	ه	■	ب	ز
۹	ی	ا	س	■	م	ش	■	ب	خ	ل	■	ی	م	ا	م
۱۰	ر	■	ی	ل	ه	■	ا	ش	ل	■	س	ر	م	د	ی
۱۱	■	ک	ل	ن	■	ق	چ	ر	■	ح	ر	ی	ت	■	ن
۱۲	ش	ن	ی	د	ن	ی	■	ی	س	ن	ا	■	د	ا	ن
۱۳	ف	ی	■	ه	ی	م	ه	■	ا	ب	ن	ا	■	ر	ق
۱۴	ق	س	ا	و	ت	■	م	د	ل	ل	■	ف	ا	د	ر
۱۵	ت	ه	و	ر	■	س	ر	ز	م	ی	ن	ق	ه	و	ه

لیگ دسته اول فوتبال باشگاه‌های کشور

پنجمین باخت شناورسازی در کرج رقم خورد

محمود رئیسی
دبیر سرویس ورزشی

در هفته دهم لیگ دسته اول فوتبال باشگاه‌های کشوردو نماینده هرمزگان به یک مساوی و یک شکست دست یافتند.

تیم پالایش نفت بندرعباس در ورزشگاه خلیج‌فارس بندرعباس مقابل حریف خود به تساوی دست یافت و تیم شناورسازی قشم در ورزشگاه انقلاب کرج شکست دیگری را تجربه کرد.

تیم پالایش نفت بندرعباس مقابل تیم پارس جنوبی جم صف‌آرایی کرد که این بازی در پایان نود دقیقه با نتیجه یک یک مساوی به پایان رسید.

علی پور محمد تنها زننده گل تیم پالایش نفت بندرعباس در این دیدار بود.

تیم شناورسازی پی‌پشت قشم که این روزها بدون سرمربی در لیگ دسته اول مقابل حریفان خود بازی می‌کند در ورزشگاه انقلاب کرج با سه گل مغلوب سایپا تهران شد.

در پایان هفته دهم، تیم‌های نساجی مازندران، سایپا تهران، پارس جنوبی جم، بعثت کرمانشاه، فرد البرز، هوادر تهران، مس شهر بابک، نود ارومیه، صنعت نفت آبادان، مس کرمان، نیروی زمینی تهران، پالایش نفت بندرعباس، آریو اسلامشهر، شناورسازی قشم، شهرداری نوشهر، نفت و گاز گچساران، داماش گیلان و مس سونگون ورزقان در مکان‌های اول تا هجدهم قرار گرفته اند.

با همکاری کمیته دومینو هرمزگان برگزار شد

نخستین دوره دومینو در دبیرستان نمونه دولتی جامعة‌الصادق

محمود رئیسی

نخستین دوره مسابقات دومینو دبیرستان نمونه دولتی جامعة الصادق به مناسبت هفته تربیت بدنی وورزش با حضور ۱۹ نفر از علاقمندان این رشته جذاب و پرطرفدار برگزار شد.

این رقابت‌ها در ۵ گروه ۳ نفره و یک گروه ۴ نفره، با شور و اشتیاق فراوان دانش‌آموزان برگزار شد.

در این مسابقات محمدمتین رئیسی با درخشش و تلاشی مثال‌زدنی خود را به دیدار پایانی برابر علی کریمی رقیب قدرتمند خود رساند و در حالی که در دست شماری یک بر یک برابر بودند دست پایانی را میلیمتری به حریف خود واگذار کرد و علاوه بر مقام نایب قهرمانی به عنوان فنی‌ترین بازیکن این دوره از مسابقات توسط کمیته فنی رقابت ها انتخاب شد.

علی کریمی که در تمامی دیدارهای خود با نتیجه ۲ بر صفر رقبای خود را قاطعانه شکست داده بود در این دیدار عنوان قهرمانی این رقابت ها را از آن خود کرد. در دیدار رده‌بندی این دوره از مسابقات هم امیرعلی محمودی در بازی نزدیک، کیان فرخ زاده را با شکست بدرقه کرد و عنوان سومی مسابقات را از آن خود کرد و کیان فرخ زاده در جایگاه چهارم رقابت‌ها ایستاد.

علی کریمی، محمد متین رئیسی و امیر علی محمودی سه نفر برتر این مسابقات که حکم انتخابی دومین دوره مسابقات دومینو قهرمانی دانش آموزان استان هرمزگان را داشت مستقیما حضور خود را برای این رقابت‌ها قطعی کردند.

جا دارد از عیسی حسین پور مدیر دبیرستان، محمد خوشفکر و ذاکری معاونین و جشان پور معلم ورزشی که در برگزاری این مسابقات نقش به سزایی داشتند و صادق یوسفی‌یگانه رئیس کمیته دومینو هیئت ورزش های همگانی هرمزگان تشکر کرد.

شرکت‌کنندگان این دوره از مسابقات دومینو دبیرستان نمونه‌دولتی جامعه الصادق، محمد متین رئیسی، محمد آسن، سیدمحمدرضا سیادت، امیرعلی سالاری، ارشیا الهدادی، محمدعارف قائدی، حسان محمدی‌نسب، کیان فرخ‌زاده، محمدآراد شیخی پور، امیرحسین فولادی، امیرعلی فولادی، امیرهادی اسدی، سهیل دیودولت، امیرعلی محمودی، البرز محمودی‌زاده، آرتا رنجبری، آراد ملایی‌فرد، محمدطاها شهدادی و علی کریمی بودند.

در شهرستان میناب برگزار شد

مسابقات کاراته ویژه دختران

محمود رئیسی

یک دوره مسابقات کاراته ویژه دختران در شهرستان میناب برگزار شد.

یاسمن غلامشاهی نائب رئیس بانوان هیئت کاراته شهرستان میناب گفت: این رقابت‌ها پس از وقفه‌ای ده ساله در بخش بانوان برگزار شد و با استقبال چشمگیر شرکت‌کنندگان و مربیان همراه بود.

در مراسم اختتامیه مسابقات، جعفر متقی رئیس اداره ورزش و جوانان شهرستان با ابراز خرسندی از برگزاری مجدد این مسابقات گفت: برگزاری چنین رقابت‌هایی باعث ایجاد شور، نشاط و انگیزه در بین بانوان ورزشکار می‌شود و نقش مهمی در رشد و توسعه ورزش در شهرستان دارد.

در این مراسم، جوزان معاون اداره ورزش میناب، بهرامی نایب‌رئیس امور بانوان اداره ورزش، جابر پری‌تقی‌نژاد رئیس هیئت کاراته میناب، حسین رمضانی و زهرا فتاح‌پور نمایندگان سبک شوتوکان JKA استان، و حمید نیک‌زاده و هاجر کبابی نمایندگان سبک شوتوکان ایران حضور داشتند. در پایان این مسابقات آکادمی نجیب به مربیگری یاسمن غلامشاهی با کسب ۲۰ مدال طلا، ۱۰ نقره و ۶ برنز قهرمان شد.

تیم امید به مربیگری نیلوفر رستمی با ۱۷ مدال طلا، ۱۷ نقره و ۲۹ برنز در مکان دوم ایستاد.

تیم بهار به مربیگری سمیه عدنی‌پور با ۴ مدال طلا، ۹ نقره و ۹ برنز سوم شد.

تیم داوری این مسابقات متشکل از زهرا فتاح‌پور، مریم سالاری، ساناز حسینی، فاطمه راهویی، دنیا کامران‌فر، نیلوفر رستمی و زهرا دهقان بودند.

میـــزخبـــر

مسابقات کشتی انتخابی تیم ملی کارگران کشور

کشتی‌کار هرمزگانی عنوان سومی را کسب کرد

سرویس ورزشی

کشتی‌گیر هرمزگانی در مسابقات قهرمانی و انتخابی تیم ملی کارگران کشور خوش درخشید.

به گزارش صبح ساحل، مسابقات قهرمانی و انتخابی تیم ملی کشتی آزاد کارگران کشور جهت اعزام به رقابت‌های جهانی، به میزبانی شهرستان فیروزکوه برگزار شد.

در این رقابت‌ها، پیام قاسمی، نماینده استان هرمزگان در وزن ۷۰ کیلوگرم، با عملکردی درخشان موفق شد مقام سوم کشور را کسب کند و برگ زرینی دیگر به افتخارات ورزش کارگری و کشتی استان بیفزاید. مربی این ورزشکار، بندر قاسمی (پدر وی) است که با پشتکار و تلاش مستمر در مسیر پرورش استعدادهای کشتی هرمزگان نقش مؤثری ایفا می‌کند.

افتخاری دیگر برای ورزش هرمزگان

بانوی هرمزگانی به عنوان سرپرست نت بال ساحلی کشور منصوب شد

سرویس ورزشی

یک بانوی هرمزگانی به عنوان سرپرست کارگروه نت بال ساحلی کشوری منصوب شد.

به گزارش صبح ساحل، یوسف شبتاری رئیس هیئت انجمن های ورزشی هرمزگان گفت: هنگامه هنگام‌پور با سوابق و تجربیات ارزشمند خود، به عنوان سرپرست کارگروه نت بال ساحلی کشور معرفی شدند.

رئیس هیئت انجمن‌های ورزشی هرمزگان بیان داشت: تیم کارگروه نت بال ساحلی تحت سرپرستی هنگامه هنگام پور به دنبال ارتقاء سطح کیفی این رشته ورزشی، برگزاری دوره‌های آموزشی و مسابقات منظم خواهد بود.

برابری مدال المپیک ناشنوایان با مدال‌های المپیک و پارالمپیک

الهامی و سلیمانی، نمایندگان هرمزگان در المپیک ناشنوایان ژاپن

سرویس ورزشی

همزمان با هفته ناشنوایان و براساس پیشنهاد حجت‌الاسلام حمید رسایی، نماینده مردم تهران در مجلس شورای اسلامی، المپیک ناشنوایان به رشته‌های ورزشی مدال‌آور اضافه شد.

بر اساس این پیشنهاد، نمایندگان مجلس با اصلاح بخشی از لایحه نظام جامع باشگاه‌داری در جمهوری اسلامی ایران موافقت کردند.

در این لایحه آمده است: رشته‌های ورزشی رتبه و نشان(مدال)آور به رشته‌های ورزشی اطلاق می‌شود که در ادوار بازی‌های المپیک و پارالمپیک که با تأیید کمیته بین‌المللی المپیک، پارالمپیک و المپیک ناشنوایان (دِفلمپیک) برگزار می‌شود، برای جمهوری اسلامی ایران رتبه و نشان (مدال) کسب نموده‌اند.

بدین ترتیب و با رای ۲۰۵ نماینده مجلس، مشکل قدیمی این بخش از جامعه ورزش کشور حل شد و رشته‌های ورزشی مدال‌آور شامل مدال‌آوران بازی‌های المپیک، پارالمپیک و المپیک ناشنوایان شدند که این تفکیک در تمام بخش‌های قانون نظام جامع باشگاه‌داری اعمال می‌شود.

بیست و پنجمین دوره المپیک ورزش‌های ناشنوایان، آبان ماه ۱۴۰۴ به میزبانی توکیو (ژاپن) برگزار می شود و فریدون الهامی از بندرعباس سرمربی تیم‌های ملی والیبال ساحلی و نورالدین سلیمانی از پارسیان بازیکن تیم ملی فوتبال به نمایندگی از استان هرمزگان در کاروان اعزامی جمهوری اسلامی ایران به این رقابت‌ها حضور دارند.

آگهی شرکت‌های تعاونی سراسر هرمزگان در صبح‌ساحل
تلفن پذیرش: ۱۰۵-۳۲۲۴۱۴۶۲

شایع‌ترین مسیر ورود سموم به بدن

سرویس سلامت

یک متخصص داروسازی بالینی گفت: دهان شایع‌ترین مسیر ورود سموم به بدن است، ازاین‌رو داروها باید دور از دید و دسترس کودکان، در ارتفاع بالا و داخل کمدهای مجهز به قفل نگهداری شوند.

عادله صاحب‌نسق متخصص داروسازی بالینی، به مناسبت فرا رسیدن هفته پیشگیری از مسمومیت‌ها، با اشاره به اینکه مسمومیت دارویی شایع‌ترین نوع مسمومیت در کشور است، بر لزوم پرهیز از مصرف خودسرانه دارو و رعایت اصول نگهداری ایمن آن‌ها تأکید کرد.

فلوشیپ فوق تخصص فارماکوتراپی و مراقبت‌های ویژه با بیان اینکه مصرف خودسرانه داروها بدون تجویز پزشک می‌تواند خطرات جدی برای سلامت داشته باشد، گفت: با مصرف بی‌رویه یا نادرست داروها، به‌ویژه در کودکان و سالمندان، احتمال بروز مسمومیت و حتی مرگ افزایش می‌یابد.

وی افزود: شایع‌ترین علت بروز مسمومیت در جهان، مصرف داروها بیش از مقادیر درمانی است و در کشور نیز بخش قابل‌توجهی از موارد ثبت‌شده در مراکز اطلاع‌رسانی داروها و سموم، به مسمومیت دارویی مربوط می‌شود. دهان شایع‌ترین مسیر ورود سموم به بدن است، ازاین‌رو داروها باید دور از دید و دسترس کودکان، در ارتفاع بالا و داخل کمدهای مجهز به قفل نگهداری شوند.

این عضو هیئت علمی دانشگاه علوم پزشکی خراسان شمالی ادامه داد: در هنگام بیماری کودکان، والدین باید مراقب باشند تا داروی تکراری به کودک داده نشود و داروی تب‌بر مانند استامینوفن را تنها براساس سن و وزن کودک و با مشورت پزشک یا داروساز مصرف کنند، زیرا مصرف بیش‌ازحد این دارو می‌تواند موجب آسیب کبدی شود.

وی بر لزوم نظارت خانواده‌ها بر مصرف دارو در سالمندان تأکید کرد و گفت: فراموشی، تشابه ظاهری داروها یا ناتوانی در خواندن برچسب‌ها از عوامل تکرار مصرف دارو در سالمندان است؛ بنابراین بهتر است مصرف داروها یادداشت شود یا از جعبه‌های تقسیم‌بندی‌شده استفاده شود.

صاحب‌نسق اظهار داشت: مصرف بی‌رویه داروهای مسکن، استامینوفن یا داروهای اعصاب و روان می‌تواند موجب تخریب کبد و کلیه یا بروز مسمومیت‌های شدید شود. همچنین داروهای بیماران افسرده یا افرادی که سابقه اقدام به خودکشی دارند باید با دقت و دور از دسترس آن‌ها نگهداری شود.

وی با اشاره به اهمیت حفظ خونسردی در مواجهه با فرد مسموم گفت: در صورت مشاهده بسته‌های داروی مصرف‌شده در کنار فرد بی‌هوش، از القای استفراغ خودداری کرده و بسته‌های دارویی را همراه بیمار به بیمارستان ببرید. در این موارد، تماس فوری با شماره ۱۹۰ (مرکز اطلاع‌رسانی داروها و سموم، داخلی ۳، کد ۲) یا با اورژانس ۱۱۵ ضروری است.

این عضو هیأت علمی دانشگاه علوم پزشکی خراسان شمالی بیان کرد: بسیاری از شربت‌های دارویی، بعد از باز شدن درب آن، حداکثر تا یک ماه امکان استفاده دارند که در مورد شربت‌های آنتی بیوتیکی، این مدت کوتاه‌تر و برای دو هفته و برای قطره‌های چشمی، حداکثر یک ماه می‌باشد.صاحب‌نسق تصریح کرد: بنابراین، بایستی از مصرف باقی مانده آن، بعد از مدت مذکور خودداری کرد. چرا که خطر آلودگی میکروبی، کاهش اثربخشی دارو و یا تبدیل دارو به مواد سمی وجود دارد و سلامت فرد را به خطر می‌اندازد.این متخصص داروسازی بالینی در پایان تأکید کرد: رعایت توصیه‌های دارویی پزشکان و داروسازان، پرهیز از مصرف خودسرانه دارو و نگهداری صحیح داروها در خانه، از مهم‌ترین راهکارها برای پیشگیری از بروز مسمومیت‌های دارویی است.

هفته اول آبان‌ماه به عنوان هفته پیشگیری از مسمومیت‌ها نام‌گذاری شده و هدف از اجرای برنامه‌های آن، افزایش آگاهی عمومی در خصوص مصرف ایمن داروها و کاهش بروز مسمومیت‌های دارویی و شیمیایی در جامعه است./مهر

میز خبر

خطر مرگ با ترکیب مواد مخدر و داروهای آرام‌بخش

سرویس سلامت

کارشناس اداره کل پایش و نظارت بر فرآورده‌های سلامت سازمان غذا و دارو هشدار داد که مصرف هم‌زمان مواد مخدر با داروهای خواب‌آور می‌تواند موجب سرکوب تنفسی، مسمومیت شدید و مرگ شود.

فاطمه خیری، مسمومیت ناشی از مواد مخدر را از مرگبارترین انواع مسمومیت‌ها دانست و تأکید کرد که مصرف مواد مخدر و محرک حتی به صورت تفننی یا از روی کنجکاوی، می‌تواند آغاز مسیر بی‌بازگشت اعتیاد باشد و زندگی فرد را به‌شدت تهدید کند.وی افزود: سوءمصرف شیشه بسیار خطرناک است، چراکه ظاهر فرد در مدت کوتاه تغییر محسوسی نمی‌کند و تشخیص آن دشوار است، اما آثار زیان‌آور آن از بسیاری مواد دیگر بیشتر است.خیری با اشاره به مصرف مواد توهم‌زا و محرک از جمله حشیش، اکستازی، LSD و شیشه گفت: این مواد می‌توانند پیامدهای شدید و گاه مرگ‌باری به دنبال داشته باشند؛ از سقوط از ارتفاع و تصادف گرفته تا درگیری‌های خشونت‌آمیز، ارتکاب اعمال مجرمانه و حتی اقدام به خودکشی می تواند پیامدهای مصرف این مواد باشد.به گفته این کارشناس، عوارض جسمی این مواد نیز بسیار گسترده است و شامل سکته‌های قلبی و مغزی، تشنج، نارسایی کبد و کلیه و تخریب سلول‌های مغزی و عضلانی می‌شود.کارشناس اداره کل پایش و نظارت بر فرآورده‌های سلامت سازمان غذا و دارو افزود: مصرف هم‌زمان مواد مخدر با داروهای خواب‌آور یا آرام‌بخش می‌تواند اثرات دارویی را تشدید کرده و موجب سرکوب تنفسی، مسمومیت شدید و حتی مرگ شود.خیری همچنین به خطر تزریق با سرنگ‌های آلوده اشاره کرد که احتمال ابتلا به بیماری‌های عفونی جدی مانند ایدز و هپاتیت را افزایش می‌دهد.وی گفت: خانواده‌ها باید نسبت به تغییرات ناگهانی در رفتار فرزندان خود مانند گوشه‌گیری، بی‌حوصلگی، پرخاشگری، بی‌خوابی و غیبت از محل کار یا تحصیل حساس باشند، پیگیری زودهنگام، مشاوره تخصصی و مراجعه به مراکز درمان اعتیاد می‌تواند از پیشرفت آسیب‌ها جلوگیری کند.

ادعای جدید درباره رابطه قهوه با سلامتی

سرویس سلامت

متخصصان تغذیه در انگلیس با استناد به نتایج یک مطالعه ادعا کرده‌اند که نوشیدن منظم چهار تا شش فنجان قهوه در روز با کاهش خطر ضعف جسمی ارتباط دارد.

این گروه تخصصی که شرح مطالعه خود را در «نشریه اروپایی تغذیه» منتشر کردند می‌گویند یافته‌های آنها نشان می‌دهد که نوشیدن یک فنجان اضافی قهوه ممکن است راه چاره برای جوان و پرتحرک نگه داشتن بدن شما باشد.این تحلیل طی هفت سال و با مشارکت ۱۱۶۱ فرد بزرگسال بالای ۵۵ سال انجام شد و رابطه سلامتی این افراد را با مصرف قهوه بررسی کرد.در طول مطالعه، سلامتی شرکت‌کنندگان با استفاده از مدلی به نام «پنج مولفه فنوتیپ (یا اصطلاحا رخ‌نمود) فرتونی فرید» (FP) ارزیابی شد که بر پنج جنبه اصلی ناتوانی تمرکز دارد شامل خستگی، سرعت پایین راه رفتن، ضعف، فعالیت بدنی پایین و کاهش وزن ناخواسته.

نتایج نشان داد افرادی که به طور منظم، روزانه دو تا چهار فنجان قهوه می‌نوشیدند در این زمینه‌ها شاهد بهبودی بودند.این امر همواره شناخته شده بود که کافئین، مزایای تغذیه‌ای متعددی شامل کاهش خستگی، افزایش هوشیاری و بهبود حرکت عضلات دارد.اگرچه گفته می‌شود قهوه می‌تواند باعث افزایش عملکرد شود اما متخصصان توصیه نمی‌کنند جایگزین ورزش منظم شود.در انگلیس روزانه حدود ۹۵ میلیون فنجان قهوه نوشیده می‌شود و به افرادی که به طور منظم قهوه مصرف می‌کنند، توصیه می‌شود از دانه‌های ارگانیک با کیفیت بالا استفاده کنند زیرا این نوع قهوه سرشار از پلی‌فنول است و در معرض آفت‌کش‌ها قرار نگرفته است.

به گزارش ایندیپندنت، «دل استنفورد»، متخصص ارشد تغذیه در «بنیاد قلب انگلیس»، می‌افزاید: نوشیدن دو یا سه فنجان قهوه در روز ممکن است در مقایسه با قهوه ننوشیدن با کاهش خطر بیماری‌های قلبی‌عروقی مرتبط باشد.با این حال وی اضافه می‌کند که نوشیدن بیش از چهار یا پنج فنجان قهوه در روز احتمالا میزان کافئین مصرفی شما را از حداکثر توصیه‌شده روزانه یعنی ۴۰۰ میلی‌گرم (چهار تا پنج فنجان) فراتر می‌برد.

این متخصص می‌گوید: به طور کلی آثار مصرف بیش‌ازحد کافئین ممکن است شامل افزایش موقتی فشار خون و ضربان قلب، تپش قلب، اضطراب، تحریک‌پذیری، تهوع، سردرد و اختلال در خواب باشد.بنابراین، اگرچه گفته می‌شود قهوه می‌تواند باعث افزایش عملکرد شود اما متخصصان توصیه نمی‌کنند جایگزین ورزش منظم شود. آنها تاکید دارند که قهوه باید فقط به‌عنوان «ابزار کمکی» استفاده شود.خوراکی‌های دیگری نیز ممکن است به کاهش ضعف کمک کنند. از جمله غذاهای سرشار از پروتئین مانند تخم‌مرغ، لبنیات، گوشت بدون چربی و حبوبات. همچنین خوراکی‌های سرشار از پلی‌فنول مانند انواع توت، شکلات تلخ و روغن زیتون.«نیکولا لادلام رین»، متخصص تغذیه در این باره گفت: غذاهای تخمیری نیز برای سلامت روده که از سیستم ایمنی پشتیبانی می‌کند و میوه‌ها و سبزیجات رنگارنگ به دلیل محتوای آنتی‌اکسیدانی‌شان، اهمیت دارند که همگی به پیشگیری از ضعف کمک می‌کنند./ایسنا

مرگ ناگهانی ورزشکاران با مصرف داروهای نیروزا

سرویس سلامت

سرپرست گروه تجویز و مصرف منطقی و اطلاع‌رسانی فرآورده‌های سلامت سازمان غذا و دارو، نسبت به خطرات مصرف خودسرانه داروهای هورمونی و فرآورده‌های بدن‌سازی هشدار داد.

راضیه کشاورز، به مناسبت هفته پیشگیری از مسمومیت‌ها، گفت: مصرف نابه جای استروئیدهای آنابولیک می‌تواند باعث عقیمی، نارسایی قلب و کبد، کوتاهی قد، بزرگ شدن سینه در مردان، پرمویی و خشونت صدا در زنان شود.

وی افزود: یکی از عوارض روانی سوءمصرف این داروها، پرخاشگری و بروز رفتارهای ضداجتماعی است. مصرف داروهای نیروزا در ورزشکاران حرفه‌ای نیز می‌تواند باعث مرگ ناگهانی شود.کشاورز خاطرنشان کرد: قاچاقچیان برای افزایش وزن مواد مخدر، به تریاک و سایر مواد فلزات سمی مانند سرب اضافه می‌کنند که موجب مسمومیت حاد و مرگ مصرف‌کنندگان می‌شود.

وی تأکید کرد: استفاده خودسرانه از فرآورده‌های قاچاق و بدون مجوز برای بدن‌سازی خطر ابتلاء به اختلالات جسمی و روانی را افزایش می‌دهد و خانواده‌ها و مربیان ورزشی باید نسبت به این مسائل آگاهی کامل داشته باشند.

کشاورز گفت: افزایش سطح آگاهی عمومی درباره عوارض ویرانگر اعتیاد و سوءمصرف داروها، آموزش پیشگیری صحیح و پایش مصرف این فرآورده‌ها، اساسی‌ترین گام در کاهش خطرات جسمی و روانی ناشی از این مواد است./مهر

آگهی مزایده عمومی اموال غیرمنقول

شرکت شهرک های صنعتی هرمزگان

شرکت شهرک های صنعتی هرمزگان در نظر دارد واگذاری حق بهره برداری ۱۵قطعه زمین صنعتی واقع در شهرک های صنعتی هرمزگان به شرح جدول ذیل را از طریق مزایده عمومی و با جزئیات مندرج در اسناد مزایده با بهره گیری از سامانه تدارکات الکترونیکی دولت (ستاد) www.setadiran.ir به صنعتگران واجد شرایط با ارائه مجوز لازم (جواز تاسیس معتبر یا معرفی نامه معتبر از ارگانهای صادر کننده مجوز) که با زون قطعه مورد درخواست مطابقت داشته باشد واگذار نماید.

ردیف	شماره فرآخوان	شهرك صنعتي	نوع کاربري	شماره قطعه	مساحت (مترمربع)	قیمت کل (ریال)	ضمانتنامه شرکت در فرآیند ارجاع کار/ مبلغ ودیعه (ریال)
۱	۲۰۰۴۰۰۴۱۴۸۰۰۰۰۰۲	خلیج فارس	شیمیایی	E4الی E13	۲۵۲۶۴	۸۲۷,۶۴۸,۶۴۰,۰۰۰	۴۱,۳۹۰,۰۰۰,۰۰۰
۲	۲۰۰۴۰۰۴۱۴۸۰۰۰۰۰۳		شیمیایی	G445 الی G447	۱۱۷۷۲	۳۸۵,۶۵۰,۷۲۰,۰۰۰	۱۹,۲۹۰,۰۰۰,۰۰۰
۳	۲۰۰۴۰۰۴۱۴۸۰۰۰۰۰۴		شیمیایی	G265 الیG278	۶۱۴۸۸	۱,۶۲۶,۷۲۳,۰۰۰,۰۰۰	۸۱,۳۴۰,۰۰۰,۰۰۰
۴	۲۰۰۴۰۰۴۱۴۸۰۰۰۰۰۵		شیمیایی	G515-G516	۷۹۹۲	۲۶۸,۷۱۷,۱۷۶,۰۰۰	۱۳,۴۴۰,۰۰۰,۰۰۰
۵	۲۰۰۴۰۰۴۱۴۸۰۰۰۰۰۶		شیمیایی	G517-G518	۷۹۹۲	۲۶۸,۷۱۷,۱۷۶,۰۰۰	۱۳,۴۴۰,۰۰۰,۰۰۰
۶	۲۰۰۴۰۰۴۱۴۸۰۰۰۰۰۷		خدماتی	K29	۱۰۰	۱۰,۵۰۰,۰۰۰,۰۰۰	۵۲۵,۰۰۰,۰۰۰
۷	۲۰۰۴۰۰۴۱۴۸۰۰۰۰۰۸		فلزی	C92-C93-C94	۶۳۴۶,۳۲	۲۰۷,۹۰۵,۴۴۳,۲۰۰	۱۰,۴۰۰,۰۰۰,۰۰۰
۸	۲۰۰۴۰۰۴۱۴۸۰۰۰۰۰۹		صنایع دریایی	I223	۱۰۴۱۹,۸۸	۳۴۱,۳۵۵,۲۶۸,۸۰۰	۱۷,۰۷۰,۰۰۰,۰۰۰
۹	۲۰۰۴۰۰۴۱۴۸۰۰۰۰۱۰	شماره یك بندرعباس	شیمیایی	C11-1	۱۶۸۸,۶۶	۴۸,۶۸۵,۷۵۶,۴۶۰	۲,۴۴۰,۰۰۰,۰۰۰
۱۰	۲۰۰۴۰۰۴۱۴۸۰۰۰۰۱۱	شماره دو بندرعباس	کانی غیر فلزی	D65	۷۱۲۸,۵۲	۲۳۳,۵۳۰,۳۱۵,۲۰۰	۱۱,۶۸۰,۰۰۰,۰۰۰
۱۱	۲۰۰۴۰۰۴۱۴۸۰۰۰۰۱۲		کانی غیر فلزی	D66	۶۲۴۲,۲۳	۲۰۴,۴۹۵,۴۵۴,۸۰۰	۱۰,۲۳۰,۰۰۰,۰۰۰
۱۲	۲۰۰۴۰۰۴۱۴۸۰۰۰۰۱۳		کانی غیر فلزی	D67	۵۲۸۳,۳۳	۱۷۳,۰۸۱,۸۹۰,۸۰۰	۸,۶۶۰,۰۰۰,۰۰۰
۱۳	۲۰۰۴۰۰۴۱۴۸۰۰۰۰۱۴		کانی غیر فلزی	D68	۵۲۱۱,۳۵	۱۷۰,۷۲۳,۸۲۶,۰۰۰	۸,۵۴۰,۰۰۰,۰۰۰
۱۴	۲۰۰۴۰۰۴۱۴۸۰۰۰۰۱۵		کانی غیر فلزی	D70	۷۶۹۹,۵۷	۲۵۲,۲۳۷,۹۱۳,۲۰۰	۱۲,۶۲۰,۰۰۰,۰۰۰
۱۵	۲۰۰۴۰۰۴۱۴۸۰۰۰۰۱۶		فلزی	C-18	۱۱۹۹۸,۷	۳۹۳,۰۷۷,۴۱۲,۰۰۰	۱۹,۶۶۰,۰۰۰,۰۰۰

الف- انتشار مزایده : از تاریخ ۱۴۰۴/۰۸/۰۱ لغایت ۱۴۰۴/۰۸/۰۸ تا ساعت ۱۹:۰۰
ب- آخرین مهلت ارائه قیمت پیشنهادی : تا روز دوشنبه تاریخ ۱۴۰۴/۰۸/۱۹ تا ساعت ۱۴:۰۰
پ- ارسال پاکت الف بصورت حضوری (مهر و لاك شده) حداکثر تا روز دوشنبه تاریخ ۱۴۰۴/۰۸/۱۹ تا ساعت۱۴:۰۰
ت-مهلت بازدید از محل از تاریخ ۱۴۰۴/۰۸/۰۱ لغایت ۱۴۰۴/۰۸/۱۹ با هماهنگی واحد امور متقاضیان از ساعت ۰۷:۳۰تا ۱۵:۰۰
ث-بازگشایی پاکات : روز چهار شنبه تاریخ ۱۴۰۴/۰۸/۲۱ از ساعت۰۹:۰۰
توضیح : پیشنهاد قیمت مزایده گرانی که حداقل امتیاز ارزیابی کیفی(۶۰) راکسب نمایند، بازگشایی میگردد.
خ-محل خرید و بازگشایی مزایده :کلیه مراحل برگزاری مزایده از دریافت اسناد تا ارائه پیشنهاد مزایده گران و بازگشایی قیمت از طریق سامانه تدارکات الکترونیکی دولت (ستاد) به آدرس www.setadiran.ir انجام خواهد شد و لازم است مزایده گران در صورت عدم عضویت قبلی، مراحل ثبت نام در سایت مذکور و دریافت گواهی امضای الکترونیکی را جهت شرکت در مزایده محقق سازند. در ضمن تهیه اسناد بصورت رایگان می باشد.
ج- مبلغ ودیعه : بصورت ضمانتنامه بانکی یا فیش واریزی به شماره حساب۴۰۰۱۰۵۶۷۰۶۳۷۵۷۷۴ با شناسه واریزی ۹۹۵۲۵۷۱۳۰۱۰۰۰۰۰۰۰۰۰۰۰۰۰۰۰۰۰۰ و شماره شبا IR ۳۷۰۱۰۰۰۰۴۰۰۱۰۵۶۷۰۶۳۷۵۷۷۴ نزد بانك مرکزی، بنام سپرده شرکت شهرک های صنعتی هرمزگان.

امور پیمانهای شرکت شهرک های صنعتی هرمزگان

شناسه آگهی :۲۰۳۴۱۳۶

نبرد قدرت در راهروی بیمارستان

پرستار در تقابل پزشک و سیستم

✔ کالبدشکافی پویایی قدرت در بیمارستان و تحلیل جایگاه پرستاران در روز پرستار

محیا تکنده
روانشناس بالینی

در کالبد پیچیده و پویای بیمارستان‌های مدرن، فراسوی چرخه ابدی هجوم بیماران به اورژانس و شلوغی ایستگاه‌های پرستاری، نبردی نامرئی و ساختاری در جریان است. نبردی که نه با تیغ جراحی، که با ساز و کارهای قدرت و مشروعیت به پیش می‌رود. این تقابل، پرستار به مثابه ستون فقرات نامریی سیستم سلامت را در مرکز میدان نیروهای متضاد قرار می‌دهد: در تقابلی دو سویه با اقتدار سنتی پزشک از یک سو و با منطق بوروکراتیک و سیاست‌های اداری از سوی دیگر. از منظر جامعه‌شناسی نهادهای سلامت، بیمارستان به عنوان یک میدان تحلیل می‌شود که در آن، گروه‌های حرفه‌ای مختلف برای کسب سرمایه نمادین، مشروعیت و حق قضاوت رقابت می‌کنند. در این میدان، پزشک با برخورداری از سرمایه نمادین و فرهنگی عظیم، در موضع مسلط ایستاده است، حال آنکه پرستار، با وجود برخورداری از گنجینه بی‌بدیل دانش عملی و ضمنی ناشی از مجاورت مداوم با بیمار، غالبا در حاشیه این روابط قدرت باقی می‌ماند. پرسش محوری آن است که چگونه می‌توان صدای پرستار را نه به مثابه یک ابزار اجرایی، بلکه به عنوان یک منبع حیاتی دانش و قضاوت بالینی، در تصمیم‌گیری‌های کلینیکی و مدیریتی تقویت کرد؟ و در این میان، نقش جنسیت با توجه به غالب بودن زنان در این حرفه به عنوان یک متغیر ساختاری تعیین‌کننده در تداوم این سلسله‌مراتب، چیست؟ پاسخ به این پرسش‌ها، کلید درک یکی از بنیادی‌ترین تنش‌ها در قلب نظام سلامت معاصر است.

ساختار قدرت نهادینه شده

بیمارستان به عنوان یک سازمان، نمونه کلاسیک یک بوروکراسی سلسله‌مراتبی است. در راس این هرم، پزشکان قرار دارند که دارای بالاترین سطح قدرت، مشروعیت و خودمختاری حرفه‌ای هستند. این اقتدار ریشه در سال‌ها آموزش تخصصی، پرستیژ اجتماعی و پشتیبانی قانونی دارد. در مقابل، پرستاران، علی‌رغم تحصیلات دانشگاهی و مجوزهای حرفه‌ای، عموما در جایگاهی اجرایی و تابع تعریف می‌شوند. گفته‌های پزشکان "دستور" تلقی می‌شود و انتظار می‌رود پرستاران آن را بدون چالش قابل توجهی اجرا کنند. این پویایی تنها یک توافق ساده نیست بلکه توسط ساختارهای بیمارستان تقویت می‌شود. سیستم‌های گزارش دهی، جلسات مدیریتی که پرستاران در آن حضور کمرنگی دارند و تفاوت فاحش در دستمزدها، همگی به بازتولید این سلسله‌مراتب کمک می‌کنند. از منظر روانشناسی اجتماعی، این وضعیت می‌تواند منجر به "انزوای اپیزودیک" در میان پرستاران شود یعنی احساسی از ناتوانی و ناامیدی ناشی از ناتوانی در اثرگذاری بر بهبود بیمار، علی‌رغم داشتن دانش و نزدیکی بیشتر به او. این احساس، رضایت شغلی را کاهش داده و منجر به فرسودگی شغلی می‌شود. آمارها گویای این بحران هستند: بر اساس گزارش سازمان جهانی بهداشت کمبود جهانی پرستار به ۵.۹ میلیون نفر می‌رسد و فرسودگی شغلی یکی از دلایل اصلی ترک این حرفه است.

سرمایه نامرئی پرستار

یکی از قدرتمندترین و در عین حال نادیده گرفته‌شده‌ترین دارایی‌های پرستار، "دانش ضمنی" اوست. این دانش، حاصل تجربه مستقیم و مداوم با بیماران است توانایی درک تغییرات ظریف در وضعیت بیمار که ممکن است در اعداد و نمودارها منعکس نشود. یک پرستار مجرب می‌تواند با نگاهی به چهره بیمار، نحوه تنفس او یا حتی سکوت غیرمعمولش، متوجه تشدید یک بحران شود، پیش از آنکه علائم حیاتی به طور خطرناکی تغییر کند. این دانش، شهودی، شخصی و به سختی قاب انتقال است. بر خلاف "دانش صریح" پزشک که در قالب تشخیص‌ها و پروتکل‌های مکتوب بیان می‌شود، دانش ضمنی پرستار در کنار دانش آکادمیک و حرفه‌ای او، در حین عمل و در بستر واقعی مراقبت شکل می‌گیرد. جامعه‌شناسان بر این باورند که این نوع دانش در محیط‌های سلسله‌مراتبی اغلب کم‌ارزش شمرده می‌شود، زیرا با معیارهای سنتی "تخصص" مطابقت ندارد. هنگامی که پرستاری بر اساس این دانش هشدار می‌دهد و با پاسخ "من پزشک هستم، تو پرستاری" مواجه می‌شود، نه تنها دانش او نادیده گرفته می‌شود، بلکه عزت نفس حرفه‌ای او نیز خدشه‌دار می‌گردد. این امر یک تناقض دردناک ایجاد می‌کند: سیستمی که برای نجات زندگی طراحی شده است، یکی از ارزشمندترین منابع اطلاعاتی و عملکردی خود را نادیده می‌گیرد.

سوءاستفاده نظام‌مند

در پشت صحنه ظاهرا استریل و حرفه‌ای بیمارستان، یک اپیدمی خاموش و فرساینده جریان دارد: قلدری و سوءاستفاده سیستماتیک علیه پرستاران. این پدیده تنها به درشتی‌های پراکنده محدود نمی‌شود، بلکه به شکلی نهادینه در ساختار قدرت بیمارستان تنیده شده است. مصادیق آن از «خشونت عمودی» (خشونت همکاران همرده علیه یکدیگر برای تخلیه فشارهای وارده) تا سوءاستفاده کلامی و تحقیر از سوی برخی پزشکان در ملا عام و در برابر چشمان بیماران و سایرین را در بر می‌گیرد. این رفتارها اغلب در پوشش «حفظ استانداردهای سختگیرانه» یا «فشار ذاتی محیط پراسترس» توجیه می‌شوند. از منظر روانشناسی، این محیط سمی، منجر به بروز «عوارض اخلاقی» در پرستاران می‌شود وضعیتی دردناک که در آن فرد می‌داند چه اقدام درستی وجود دارد، اما به دلیل موانع بیرونی یا ترس از عواقب، قادر به انجام آن نیست. این تعارض درونی، همراه با استرس مزمن ناشی از تحقیر، به فرسودگی شغلی، اضطراب، افسردگی و نهایتا سندرم فرار مغزها از سیستم سلامت می‌انجامد. آمارهای نگران‌کننده، از جمله مطالعات داخلی، نشان می‌دهند که درصد قابل توجهی از پرستاران انواعی از این رفتارها را در طول دوران خدمت خود تجربه کرده‌اند. این سوء استفاده تنها یک مسئله انسانی نیست، بلکه خطری جدی برای ایمنی بیمار محسوب می‌شود، چرا که پرستاری که قربانی قلدری است، عزت نفس و تمرکز حرفه‌ای لازم برای ارائه مراقبتی ایمن و مطلوب را از دست می‌دهد.

سایه سنگین یک حرفه زنانه

برای درک کامل این پویایی، نمی‌توان از نقش محوری جنسیت چشم پوشید. پرستاری در سراسر جهان به طور سنتی یک حرفه "زنانه" تلقی می‌شود. در ایران نیز این آمار چشمگیر است طبق گزارش نظام پرستاری کشور، بیش از ۹۰ درصد پرستاران را زنان تشکیل می‌دهند. این در حالی است که پزشکی، به ویژه در تخصص‌های پردرآمد و پرنفوذ، تاریخی مردانه دارد. جامعه‌شناسی جنسیت به ما می‌آموزد که صفات مرتبط با پرستاری همچون مراقبت، دلسوزی، تبعیت و خدمتگذاری در بسیاری از فرهنگ‌ها به عنوان صفات "زنانه" تعریف و اغلب در مقایسه با صفات "مردانه"ی رهبری، قاطعیت و عقلانیت (که به پزشکان نسبت داده می‌شود) کم‌ارزش‌تر شمرده می‌شوند. این کلیشه‌های جنسیتی به ساختار قدرت در بیمارستان مشروعیت می‌بخشند. هنگامی که یک پرستار عمدتا زن سعی می‌کند با قاطعیت بیشتر عمل کند یا دانش خود را ابراز کند، ممکن است به عنوان "تهاجمی" یا "عاطفی" برچسب بخورد، در حالی که همان رفتار از سوی یک پزشک مرد "مصمم" و "کارآمد" تفسیر می‌شود. این پدیده که در روانشناسی از آن به عنوان "ضدیت همکاری" یاد می‌شود، زنان را در موقعیتی دشوار قرار می‌دهد: اگر مطیع باشند، نادیده گرفته می‌شوند و اگر قاطع باشند، مجازات می‌شوند.

> **یکی از قدرتمندترین و در عین حال نادیده گرفته‌شده‌ترین دارایی‌های پرستار، "دانش ضمنی" اوست. این دانش، حاصل تجربه مستقیم و مداوم با بیماران است توانایی درک تغییرات ظریف در وضعیت بیمار که ممکن است در اعداد و نمودارها منعکس نشود**

راهکارهایی برای تحول

تغییر این پویایی ریشه‌دار نیازمند تحولی چندسطحی است که شامل تغییر نگرش‌های فردی تا اصلاح ساختارهای سازمانی می‌شود.

بازتعریف آموزش حرفه‌ای

برنامه‌های درسی دانشکده‌های پزشکی و پرستاری باید از همان ابتدا بر کار تیمی و احترام متقابل تأکید کنند. آموزش‌های بین‌حرفه‌ای می‌تواند کلیشه‌ها را از بین برده و درک متقابل را از دوران دانشجویی نهادینه کند.

ایجاد ساختارهای نهادی برای شنیدن

بیمارستان‌ها باید فضاهای امن و سیستماتیکی برای گفتگوی بالینی ایجاد کنند. حضور پرستاران در جلسات کلینیکی مهم، کمیته‌های اخلاق پزشکی و هیئت‌های مدیره نه یک امتیاز، که یک ضرورت است. سیستم‌های "گزارش‌دهی بدون مجازات" برای نگرانی‌های بالینی می‌تواند پرستاران را بدون ترس از تلافی تشویق به صحبت کند.

ارزش‌گذاری رسمی دانش ضمنی

سیستم‌های ارزیابی عملکرد باید شاخص‌هایی برای شناسایی و پاداش دادن به مواردی که دانش ضمنی پرستاران منجر به پیشگیری از خطا یا بهبود بیمار شده است، در نظر بگیرند.

توانمندسازی از طریق رهبری

ایجاد نقش‌های رهبری بالینی برای پرستاران مجرب مانند پرستاران متخصص بالینی یا پرستاران محقق می‌تواند یک مسیر شغلی جایگزین ایجاد کند و الگوهای قدرتمندی برای دیگران باشد. این نقش‌ها به آنان این اختیار را می‌دهد که در سطحی برابر با پزشکان در مورد طرح مراقبت از بیمار تصمیم‌گیری کنند.

افزایش آگاهی از سوگیری جنسیتی

برگزاری کارگاه‌های آموزشی در مورد سوگیری ناخودآگاه برای تمامی پرسنل درمانی می‌تواند به شناسایی و کاهش کلیشه‌های جنسیتی که بر قضاوت‌های بالینی و تعاملات روزمره تاثیر می‌گذارند، کمک کند.

نبرد قدرت در راهروهای بیمارستان، نبردی برای به رسمیت شناختن است. پرستار، با دانش آکادمیک و ضمنی غنی و حضور بی‌وقفه‌اش در کنار تخت بیمار، ستون فقرات سیستم سلامت است. با این حال، سیستم‌های سلسله مراتبی و سوگیری های جنسیتی دیرینه، صدای او را خاموش و نقشش را کمرنگ کرده است. تقویت این صدا تنها به معنای بهبود شرایط کاری پرستاران نیست این یک ضرورت برای ایمنی بیمار و کیفیت مراقبت‌های سلامت است. زمانی که پرستار بتواند آزادانه دانش خود را به اشتراک بگذارد، زمانی که هشدارش با دقت شنیده شود و تخصصش به اندازه تخصص پزشک ارزشمند تلقی گردد، بیمارستان به جایگاهی واقعا شفابخش تبدیل خواهد شد. مکانی که در آن، قدرت نه از جایگاه، که از خرد جمعی و همکاری اصیل سرچشمه می‌گیرد. این تحول، نه یک انتخاب، که یک سرمایه‌گذاری حیاتی برای آینده نظام سلامت است.

دانستنی

چرا مردم با هوش مصنوعی راحت‌تر درد دل می‌کنند تا با دوستانشان؟

سرویس زندگی

در دنیایی که هر روز مرز میان انسان و فناوری کمرنگ‌تر می‌شود، پدیده‌ای تازه در حال شکل‌گیری است: انسان‌هایی که به جای دوستی، هم‌صحبتی و همدلی، به سراغ هوش مصنوعی می‌روند تا راز دلشان را بگویند.

دیگر لازم نیست نگران قضاوت باشی، نیازی نیست از نگاه سنگین کسی بترسی یا از لو رفتن حرفت اضطراب بگیری. کافی‌ست بنویسی: «می‌خواهم حرف بزنم» – و رباتی بی‌نام و چهره، آرام و بی‌احساس، تا انتها گوش می‌دهد.

اما این نوع گفت‌وگو چه پیامدهایی دارد؟ آیا به رشد روح انسان کمک می‌کند یا به تنهایی او دامن می‌زند؟ برای پاسخ به این پرسش‌ها با دکتر فرید فدائی، متخصص روان‌پزشکی گفت‌وگو کرده‌ایم.

هوش مصنوعی قضاوت نمی‌کند

شب‌های زیادی برای خیلی از ما پیش آمده که گوشی را برداریم و به‌جای صحبت با همسر، خانواده یا دوستی قدیمی، پنجره گفت‌وگوی هوش مصنوعی را باز کنیم و بنویسیم: «دلم گرفته، حوصله هیچ‌کس را ندارم.» چند ثانیه بعد، پاسخ آرامی روی صفحه ظاهر می‌شود:«می‌فهمم، گاهی لازم است فقط استراحت کنی و به خودت فرصت بدهی.»

و عجیب است که همین پاسخ ساده، برایمان دلگرم‌کننده می‌شود؛ چون قضاوت نمی‌کند، سؤال نمی‌پرسد و از ما توضیح نمی‌خواهد. فقط گوش می‌دهد.

هوش مصنوعی شنونده‌ای است که نه چهره دارد و نه پیش‌داوری؛ و همین بی‌طرفی ظاهری، آن را برای بسیاری از انسان‌ها به یک «پناه امن» تبدیل کرده است.

در چنین روایت‌های تکرارشونده‌ای، میل انسان به «امن بودن» خود را نشان می‌دهد؛ پناه بردن به گفت‌وگویی بی‌چهره، بی‌واکنش و بی‌خطر.

دکتر فربد فدائی، متخصص روان‌پزشکی، این اعتماد به هوش مصنوعی را ریشه‌یابی کرده و می‌گوید:«اگرچه انسان با درد دل کردن احساس آرامش پیدا می‌کند، اما همیشه نگران افشای راز یا واکنش منفی دیگران است. بسیاری از افراد از این می‌ترسند که اگر راز دلشان را بگویند، مورد سرزنش یا تمسخر قرار گیرند یا احساس شرمساری کنند. طبعاً در گفت‌وگو با هوش مصنوعی چنین نگرانی‌ای وجود ندارد.»

در واقع، هوش مصنوعی شنونده‌ای است که نه چهره دارد و نه پیش‌داوری؛ و همین بی‌طرفی ظاهری، آن را برای بسیاری از انسان‌ها به یک «پناه امن» تبدیل کرده است.

جایگزینی خاموش برای گفت‌وگوی واقعی

گاهی گفت‌وگو با هوش مصنوعی فقط از سر کنجکاوی آغاز می‌شود؛ اما آرام‌آرام تبدیل به عادت می‌شود. عادت به نوشتن برای چیزی که همیشه در دسترس است، خسته نمی‌شود، قهر نمی‌کند و هیچ‌وقت دیر جواب نمی‌دهد. برای بسیاری از افراد، این گفت‌وگوها آرامش‌بخش‌تر از چت با دوستان واقعی شده‌اند؛ گفت‌وگوهایی که دیگر بوی احساس انسانی نمی‌دهند، اما خالی از تنش‌اند. در چنین فضایی، مرز میان ارتباط انسانی و ارتباط ماشینی به‌تدریج رنگ می‌بازد.فدائی در تحلیل این پدیده می‌گوید:«در نسل‌های جدید، اعتماد به هوش مصنوعی تا حدی جایگزین گفت‌وگوهای واقعی با انسان‌ها شده است؛ هرچند در افراد میانسال و سالمند کمتر دیده می‌شود. باید توجه داشت که در گفت‌وگوهای انسانی، متن کلام تنها حدود ۲۰ درصد ارتباط را تشکیل می‌دهد و بخش عمده ارتباط از طریق لحن صدا، حالات چهره و حرکات بدن منتقل می‌شود. گفت‌وگو با هوش مصنوعی فقط آن ۲۰ درصد را دارد و در نتیجه بیشتر شبیه انتقال خبر است تا برقراری ارتباط.»

این سخن یادآور حقیقتی است که شاید فراموش کرده‌ایم: در دنیای دیجیتال، «کلمات» تنها پوسته‌ای از احساسات‌اند، بی‌آنکه گرمای نگاه یا لرزش صدا همراهشان باشد.

از خودبیگانگی در عصر هوش مصنوعی

در بخش دیگری از گفت‌وگو، فدائی به پیامدهای روانی این پدیده اشاره می‌کند:«جایگزینی گفت‌وگو با انسان توسط هوش مصنوعی، نشانه‌ای از نوعی از خودبیگانگی است. این وضعیت به مرور باعث فراموش شدن مهارت‌های ارتباطی، افزایش فاصله میان انسان‌ها و کاهش همدلی در روابط می‌شود. انسان از طریق همدلی و بازخوردهای عاطفی می‌تواند با دیگری ارتباط واقعی برقرار کند، اما وقتی رابطه بر مبنای تبادل اطلاعات صرف شکل بگیرد، عاطفه و همدلی جایی نخواهند داشت.» در واقع، هرچند هوش مصنوعی می‌تواند پاسخ دهد، اما نمی‌تواند «احساس کند». و همین فقدان احساس است که گفت‌وگوی انسان با ماشین را به تجربه‌ای سرد و تک‌بعدی بدل می‌کند.

آینده روابط انسانی در سایه هوش مصنوعی

شاید امروز گفت‌وگو با هوش مصنوعی تنها راهی برای تخلیه ذهنی یا گذر از لحظه‌ای سخت باشد، اما اگر این عادت به مرور جای ارتباط واقعی را بگیرد چه خواهد شد؟ دنیایی را تصور کنید که در آن انسان‌ها به جای شنیدن صدای یکدیگر، تنها با صدای مصنوعی ربات‌ها آرام می‌گیرند. روابط انسانی، که بر پایه عاطفه، درک و واکنش زنده شکل می‌گیرد، در خطر «خاموش شدن» است.

وقتی از دکتر فربد فدائی درباره آینده این روابط می‌پرسیم، پاسخ می‌دهد:«گفت‌وگو با هوش مصنوعی فقط اطلاعات را منتقل می‌کند و بُعد هیجانی و عاطفی ندارد. پاسکال گفته بود: قلب دلایلی دارد که منطق از آن بی‌خبر است. جامعه انسانی بر پایه عواطف شکل گرفته است و حذف این وجه عاطفی از ارتباط می‌تواند عواقب خطرناکی داشته باشد، از جمله تبدیل نگاه انسان به خود و دیگران به دیدگاهی ابزاری.» در حقیقت، هرچه بیشتر به سمت گفت‌وگو با ربات‌ها برویم، خطر آن وجود دارد که خودمان نیز «ربات‌وار» شویم – منطقی، دقیق، اما بی‌احساس.

راه بازگشت به صمیمیت انسانی

در پایان گفت‌وگو، دکتر فدائی توصیه‌ای دارد که ساده به نظر می‌رسد، اما عمق فراوانی دارد:«برای حفظ روابط واقعی باید ارتباط عاطفی بین انسان‌ها و حتی میان انسان‌ها و دیگر موجودات زنده را تقویت کنیم. آشنایی دوباره با طبیعت، مهربانی با جانوران و صرف وقت بیشتر برای با هم بودن، می‌تواند مانع از آن شود که انسان هوش مصنوعی را به عنوان هم‌صحبت خود برگزیند.» شاید بازگشت به صمیمیت، کار سختی نباشد؛ کافی‌ست به‌جای تایپ کردن، یک تماس بگیریم، یک لبخند هدیه کنیم یا در سکوت کنار هم بنشینیم./ایرنا

رئیس پلیس امنیت اقتصادی فراجا عنوان کرد:

کشف شبکه بزرگ سوءاستفاده از کارت‌های بازرگانی

سرویس حوادث

رئیس پلیس امنیت اقتصادی فراجا از انهدام باند جعل اسناد تجاری و دستگیری ۱۴۵ نفر طی اقدامات هوشمندانه کار کارآگاهان پلیس امنیت اقتصادی خبر داد.

سردار حسین رحیمی با اشاره به اینکه یکی از رویه‌های فسادزا در حوزه تجارت سوء استفاده از کارت‌های بازرگانی است که زمینه مناسب را برای کسب مال نامشروع توسط مفسدان اقتصادی و افراد سودجو فراهم می‌کند که اینگونه مسایل و موضوعات در نهایت منجر به ایجاد اخلال در نظام اقتصادی و کاهش اعتماد عمومی می شود، بیان کرد: در پی دریافت گزارشی مبنی بر اینکه تعدادی افراد سودجو با تبانی و همکاری با تعدادی از کارکنان دولتی، به صورت غیرقانونی و متقلبانه کارت‌های بازرگانی را صادر و در قالب شبکه سازمان یافته در گمرک های مختلف با استفاده از آنها اقدام به واردات و صادرات انواع و اقسام کالا از قبیل خشکبار، آهن آلات، مصالح ساختمانی، سنگ آهن و... با کشورهای حاشیه خلیج فارس می‌کنند.وی افزود: با توجه به اطلاعات به دست آمده موضوع در دستور کار کارآگاهان پلیس امنیت اقتصادی فراجا قرار گرفت که در نهایت با پیگیری های صورت گرفته اعضای این باند شناسایی و از اعضای این باند مدارک و مستندات متعدد جعلی کشف شد.

۱۲ هزار اسناد جعلی گمرکی

رئیس پلیس امنیت اقتصادی فراجا افزود: عدم ایفای تعهدات ارزی و فرار مالیاتی، از دیگر اتهامات اعضای این شبکه سازمان یافته است که در بررسی‌های اولیه از این شبکه تعداد ۱۲ هزار اسناد جعلی گمرکی از جمله اسناد مبادلات تجاری غیر قانونی به ارزش ۹۲ همت و همچنین اسناد ۱۷ همتی عدم ایفای تعهدات ارزی در مجموع به ارزش ۱۰۹ هزار میلیارد تومان کشف شد.بر اساس گزارش سایت پلیس، سردار رحیمی با تاکید بر اینکه تاکنون ۱۴۵ نفر از اعضا این شبکه دستگیر و پرونده همچنان باز و تحقیقات ادامه دارد، بیان کرد: هموطنان گرامی برای مقابله و مبارزه جدی و همه جانبه تر با جرایم و مفاسد اقتصادی می‌توانند اخبار و اطلاعات خود در خصوص مواردی چون فرار مالیاتی، تبانی در معاملات دولتی و ... را با کارآگاهان پلیس امنیت اقتصادی با شماره تلفن ۰۹۶۳۰۰ در میان بگذارند./سایت پلیس

پلمب کارگاه تولید محصولات بهداشتی تقلبی

سرویس حوادث

رئیس پلیس فضای تولید و تبادل اطلاعات پایتخت از کشف یک کارگاه زیرزمینی تولید محصولات مراقبت از پوست خارجی در عملیات پلیس فتا تهران بزرگ خبر داد و گفت متهم اصلی دستگیر شده و بیش از ۲۰هزار قلم انواع لوازم آرایشی بهداشتی فاسد و تقلبی از این کارگاه زیرزمینی کشف شده است.

سردار داود معظمی گودرزی، در تشریح این خبر اظهار داشت به دنبال دریافت گزارشاتی مبنی بر فروش اقلام بهداشتی و سلامت محور در فضای مجازی و مراجعه حضوری تعدادی از شهروندان در خصوص آسیبهای فراوانی که با پس از استفاده از این محصولات به آنها رسیده بود پرونده در دستور کار پلیس فتا فرماندهی انتظامی تهران بزرگ قرار گرفت.

این مقام انتظامی تصریح کرد: کارشناسان پلیس فتا پایتخت اقدامات ویژه خود را آغاز کردند و با بهره گیری از روش‌های فنی و علمی مشخص شد منشا اصلی توزیع این محصولات یک صفحه اینستاگرامی است که با تبلیغات گسترده و تولیدمحتوای فریبنده کاربران را به سمت خرید این محصولات هدایت می کند.

سردار معظمی گودرزی با اشاره به اینکه طرح مقابله با خرید و فروش محصولات سلامت محور غیرمجاز مستمرا در حال انجام است خاطرنشان کرد: با بررسی های تخصصی صورت گرفته توسط پلیس هویت متهم اصلی پرونده به دست آمد و پس از تشریفات قضایی این شیاد مجازی در کارگاه تولیدی زیرزمینی خود در تهران دستگیر شد و بیش از ۲۰ هزار قلم انواع محصولات سلامت محور تقلبی از این کارگاه کشف گردید.رئیس پلیس فتا پایتخت با اشاره به اینکه این مجرم تمام محتویات این محصولات اعم از بسته بندی، تاریخ انقضا، مواد اصلی و... را در همین کارگاه تولید و بسته بندی می کرد بیان داشت: متهم با تولید برچسب تاریخ و بسته بندی و لوگوی برندهای مشابه خارجی موادی که خودش تولید کرده بود را پلمب می‌کرد و به عنوان یک محصول مراقبت از پوست خارجی به فروش می‌رساند که تعدادی از شهروندان با استفاده از این محصولات دچار آسیب جدی شدند.

سردار داود معظمی گودرزی با اشاره به اینکه امکان ارائه محصولات تقلبی و تاریخ گذشته در فضای مجازی متصور است به شهروندان توصیه کرد: استفاده از این محصولات نه تنها سودمند نیستند بلکه بسیار مشکل ساز و خطرناک هستند به همین علت بهتر است هرگونه دارو و مواد بهداشتی را از داروخانه‌ها یا مراکز بهداشت تهیه و خریداری نمایید، همچنین برای کسب اطلاعات بیشتر در خصوص تهدیدات و آسیب‌های فضای سایبری و یا اعلام هرگونه موارد مشکوک با شماره تلفن پلیس فتا ۰۹۶۳۸۰ تماس بگیرید یا به سایت پلیس فتا به آدرس www.fata.gov.ir مراجعه کنید.

آگهی شرکت‌های تعاونی سراسر هرمزگان در صبح‌ساحل

تلفن پذیرش: ۱۰۵-۳۲۲۴۱۴۶۲

میز خبر

دستگیری شرور و اخلالگر نظم عمومی در بندرعباس

سرویس حوادث

فرمانده انتظامی شهرستان بندرعباس از شناسایی و دستگیری یک شرور و اخلالگر نظم عمومی در این شهرستان خبرداد.

به گزارش صبح ساحل، سرهنگ علی اکبر مرادی اظهارکرد: در پی وقوع یک فقره شرارت و اربده‌کشی توسط یک شرور در یکی از محلات قدیمی شهرستان بندرعباس و متواری شدن متهم، پیگیری موضوع بصورت ویژه در دستور کار قرار گرفت.وی افزود: ماموران انتظامی کلانتری ۱۳ شهرستان با انجام گشت زنی‌های هدفمند پنهان و آشکار و بهره گیری ازشیوه های پلیس، متهم را شناسایی و در یک عملیات ضربتی و غافگیرانه در مخفیگاهش دستگیر کردند.این مسئول انتظامی اظهار داشت: در بازرسی از مخفیگاه متهم، دو عدد قیچی سیم چین، دو قبضه سلاح سرد شامل قمه وچاقو و مقداری مواد مخدر تریاک کشف و ضبط شد.

لندکروز ۴۰۰ میلیارد ریالی قاچاق در توقیف پلیس

سرویس حوادث

فرمانده انتظامی استان هرمزگان از کشف یک دستگاه خودرو لندکروز قاچاق در شهرستان بندرعباس خبرداد.

به گزارش صبح ساحل، سردار "علی اکبر جاویدان" در تشریح این خبر بیان داشت: مأموران پلیس شهرستان بندرعباس از نگهداری یکدستگاه خودرو لوکس خارجی قاچاق در یکی از محلات بندرعباس مطلع و موضوع را در دستور کار قرار دادند. وی افزود: مأموران ضمن هماهنگی با مقام قضایی با اعزام در محل اعلامی و بازرسی از داخل حیاط منزل یکدستگاه خودرو سواری تویوتا لندکروز فاقد مدارک که بصورت غیر قانونی و قاچاق وارد کشور شده بود کشف کردند. این مقام انتظامی استان ارزش مالی خودروی قاچاق کشف شده را بنا به اعلام نظر کارشناسان اقتصادی ۴۰۰ میلیارد ریال عنوان کرد.

اجاره کارت بانکی و سیم‌کارت جرم سایبری است

سرویس حوادث

رئیس مرکز امداد و فوریت‌های سایبری پلیس فتا، با هشدار درباره تبلیغات فریبنده در فضای مجازی گفت: افرادی که حساب بانکی خود را اجاره می‌دهند متهم در جرایم مربوطه هستند.سرهنگ رامین پاشایی، رئیس مرکز امداد و فوریت‌های سایبری پلیس فتا، گفت: کلاهبرداران اغلب از شماره تلفن و شماره کارت یا حساب‌هایی استفاده می‌کنند که اجاره‌ای است یعنی متعلق به خود شخص نیستند. در مورد کارت‌ها هشدارهای لازم داده شده اما با این حال این کارت‌ها به‌عنوان کارت‌های اجاره‌ای بارها و بارها تبلیغ می‌شوند و به افراد وعده می‌دهند که در خانه بمانند و ماهانه تا ۵۰ میلیون تومان درآمد کسب کنند.وی افزود: آنها یک فرایند را توضیح می‌دهند که ظاهراً قانونی معرفی می‌شود، ولی در حقیقت غیرقانونی است. هرجا دیدید که از شما می‌خواهند کارت یا سیم‌کارت‌تان را اجاره دهید، یقین بدانید یک فرایند مجرمانه در حال وقوع است.سرهنگ پاشایی بیان داشت: در سیر مراحل قضایی، اولین کسی که مورد پیگرد قرار می‌گیرد معمولاً صاحب کارت یا سیم‌کارت است، ما پرونده‌هایی داشته‌ایم که حتی دارنده کارت مجبور شده مبالغ چند صد میلیونی پرداخت کند. بنابراین کارت یا سیم‌کارت‌تان را اجاره ندهید. سرهنگ پاشایی گفت: اولویت خدمات‌رسانی ما با افرادی است که در همان لحظه روی لینک فیشینگ کلیک کرده‌اند یا کارتشان توسط اسکیمر کپی شده و پول از حسابشان برداشت شده است. شماره ۰۹۶۳۸۰ از سال‌ها پیش فعال بوده و همچنان برای تماس‌های فوری در دسترس است.وی افزود: مشاوره تخصصی هم جزو برنامه کاری پلیس فتاست، اما تمرکز ما در سامانه جدید بر ارائه خدمات فوریتی به کسانی است که در لحظه دچار سرقت مالی شده‌اند. ما به آن بازه زمانی حساس «گلدن‌تایم» می‌گوییم؛ یعنی حدود نیم‌ساعت تا یک ساعت نخست پس از برداشت غیرمجاز. در این بازه، امکان مسدودی حساب مقصد و جلوگیری از پول‌شویی وجود دارد.پاشایی ادامه داد: بر اساس آمار ۶ ماهه نخست امسال، بیش از ۲۰۰ میلیارد تومان از وجوه سرقت‌شده با تماس فوری مردم و اقدام پلیس فتا، پیش از خرج شدن یا انتقال، سیو و به صاحبان حساب بازگردانده شده است. /سایت پلیس

با سرزنش اجتماعی تخلفات رانندگی، از قانون شکنی و تکرار تخلف جلوگیری کنیم

اداره کل راهداری و حمل و نقل جاده ای استان هرمزگان

نوبت اول

آگهی فراخوان عمومی با ارزیابی فشرده کیفی شماره ۷۹-۴۰۴

اداره کل راهداری و حمل و نقل جاده‌ای استان هرمزگان

اداره کل راهداری و حمل و نقل جاده ای استان هرمزگان در نظر دارد فراخوان عمومی فوق را با مشخصات و شرایط کلی ذیل از طریق برگزاری مناقصه ، به شرکت های واجد شرایط واگذار نماید.

الف) شرح مختصر کارها :

موضوع پروژه	مبلغ برآورد(ریال)	شهرستان	مدت پیمان(ماه)	مبلغ تضمین شرکت در فرآیند ارجاع کار (ریال)
ادامه بهسازی و تعریض بخشی از محور تیاب -حکمی -میناب	۵۹۹,۷۷۰,۷۵۴,۲۹۳	میناب	۱۲	۲۹,۹۸۸,۵۳۷,۷۱۵

ب) محل تأمین اعتبار : از محل اعتبارات ملی و استانی

ج) شرایط متقاضی : ۱ - داشتن شخصیت حقوقی ۲- داشتن توانایی ارائه ضمانت نامه بانکی شرکت در فرآیند ارجاع کار و ضمانت نامه انجام تعهدات .۳- دارا بودن رتبه ۵ راه و ترابری. لذا متقاضیانی که دارای شرایط مذکور در بند « ج » فوق بوده و آمادگی اجرای پروژه را دارند می توانند جهت اخذ اسناد فراخوان از ساعت ۱۳:۳۰ مورخ ۱۴۰۴/۰۸/۰۶ لغایت ساعت ۱۳:۰۰ مورخ ۱۴۰۴/۰۸/۱۳ به پایگاه اینترنتی سامانه تدارکات الترونیکی دولت به آدرس www.setadiran.ir مراجعه نمایند، آخرین مهلت تحویل اسناد فراخوان، ساعت ۱۳:۰۰ مورخ ۱۴۰۴/۰۸/۲۷ و بازگشایی پاکات ساعت ۰۸:۰۰ مورخ ۱۴۰۴/۰۸/۲۸ خواهد بود. جهت کسب اطلاعات بیشتر به آدرس اینترنتی www.iets.mporg.ir مراجعه نمایید.

اداره کل راهداری و حمل و نقل جاده ای

شناسه آگهی:۲۰۳۲۹۶۹

مدیرکل صنعت، معدن و تجارت سیستان و بلوچستان خبر داد:

سرمایه‌گذاری حدود ۲۳۰ هزار میلیارد تومانی در بخش صنعت

سرویس خبری

مدیرکل صنعت، معدن و تجارت سیستان و بلوچستان از شکل‌گیری سرمایه‌گذاری حدود ۲۳۰ هزار میلیارد تومانی در بخش صمت این استان خبر داد و گفت: به منظور جذب سرمایه‌گذار، سهم ۲۰ درصدی پیش پرداخت زمین در شهرک‌های صنعتی به نصف کاهش یافته و به ۱۰ درصد رسیده است.

داود شهرکی در کارگروه صنعت استان افزود: حدود ۲۳۰ هزار میلیارد تومان سرمایه‌گذاری در بخش صنعت و صنایع معدنی سیستان و بلوچستان در حال شکل‌گیری است که از این میزان، ۱۵۷ هزار میلیارد تومان مربوط به طرح‌های وزارت صمت در استان بوده و این موضوع نشان‌دهنده اهتمام ویژه وزارت صمت به سرمایه‌گذاری در این منطقه است.

وی بیان کرد: اراده ویژه‌ای که وزیر صمت بر توسعه سیستان و بلوچستان دارد، در راستای برنامه هفتم توسعه بوده که رشد هشت درصدی برای استان پیش‌بینی کرده است.

مدیرکل صنعت، معدن و تجارت سیستان و بلوچستان ادامه داد: در حوزه صنعت و معدن، پیش‌بینی سرمایه‌گذاری ۷۰ هزار میلیارد تومانی در طول برنامه هفتم در نظر گرفته شده بود که خوشبختانه ما بسیار جلوتر از آن سهم در نظر گرفته شده، هستیم و تقریبا حدود چهار برابر آن سهم سرمایه‌گذاری در استان در حال شکل‌گیری بوده که بخشی از این پروژه‌ها در حال بهره‌برداری، بخشی آماده بهره‌برداری و بخشی نیز در حال اجرا هستند.

وی اظهار کرد: ما یک امتیاز ویژه برای صنعتگران قائل شدیم و در واگذاری زمین در شهرک‌های صنعتی، سهم ۲۰ درصد پول اولیه را به ۱۰ درصد کاهش دادیم و قیمت زمین را نیز در حال حاضر ثابت نگه داشته‌ایم.

شهرکی ادامه داد: توصیه می‌شود سرمایه‌گذاران از این فرصتی که برای سیستان و بلوچستان فراهم شده و مبلغ اولیه واگذاری زمین را به حداقل کاهش داده‌ایم، در ۲ ماه آینده استفاده کرده و برای دریافت زمین و ورود به سرمایه‌گذاری اقدام کنند.

شهرکی گفت: همزمان، این نوید را می‌دهیم که حمایت‌های تسهیلاتی از پروژه‌هایی که پیشرفت اولیه آن‌ها خوب باشد را در سیستان و بلوچستان به عمل آورده‌ایم. امیدواریم فرصت‌های ایجاد شده که با همت استاندار و مجموعه دستگاه‌های اجرایی و وزارت صنعت، معدن و تجارت فراهم شده، بتواند زمینه توسعه واقعی را در استان فراهم آورد.

گشایش اقتصادی بوشهر با حضور وزیران در نمایشگاه‌های خرما، شیلات و آبزیان و صنایع دریایی

مهران سلطانی‌نژاد

رئیس اتاق بازرگانی بوشهر از برگزاری سه نمایشگاه تخصصی خرما، شیلات و آبزیان و صنایع دریایی خبر داد و گفت: این سه نمایشگاه تخصصی به مدت ۴ روز از ۲۰ آبان در بوشهر تشکیل می‌شود.

به گزارش صبح‌ساحل، خورشید گزدرازی رئیس اتاق بازرگانی بوشهر با اشاره به برگزاری نمایشگاه‌های خرما، شیلات، آبزیان و صنایع دریایی که از مهم‌ترین ظرفیت‌های برجسته استان بوشهر به شمار می‌رود، اظهار کرد: انتظار فعالان بخش خصوصی این است که وزیران و معاونان دستگاه‌های مرتبط با حضور در استان، از نزدیک با توانمندی‌ها، مسائل و چالش‌های این حوزه‌ها آشنا شوند.

وی تصریح کرد: برگزاری منظم جلسات شورای گفت‌وگوی دولت و بخش خصوصی و همچنین ستاد اقتصاد مقاومتی، موجب احصا دقیق مسائل حوزه کسب‌وکار شده است. ازاین‌رو، حضور مستقیم مسئولان کشوری در زمان برگزاری نمایشگاه‌ها ـ که همه فعالان اقتصادی استان در آن حضور دارند می‌تواند نقش مؤثری در رفع مشکلات و تسهیل مسیر توسعه اقتصادی بوشهر داشته باشد.گزدرازی افزود: فعالان بخش خصوصی استان انتظار دارند، استاندار و نمایندگان بوشهر در مجلس شورای اسلامی که همواره اهتمام ویژه‌ای در پیگیری رونق اقتصادی استان داشته‌اند زمینه حضور وزیران و معاونان مرتبط را در زمان برگزاری نمایشگاه‌های تخصصی فراهم کنند، تا ضمن آشنایی نزدیک با توانمندی‌های استان، چالش‌ها و مشکلات کسب‌وکار مستقیم با آنان مطرح و گام‌های مؤثری در جهت گشایش اقتصادی برداشته شود.

رئیس اتاق بازرگانی بوشهر محصولات شیلات، آبزیان، خرما و صنایع دریایی را از تولیدات مهم استان اعلام کرد و از برگزاری سه نمایشگاه تخصصی خرما، شیلات و آبزیان و صنایع دریایی در سال جاری در محل دائمی نمایشگاه‌های بین‌المللی استان خبر داد و گفت: این رویدادها توانسته‌اند به بزرگ‌ترین نمایشگاه‌های تخصصی کشور در حوزه خود تبدیل شوند، که نشان‌دهنده ظرفیت‌ها و توانمندی‌های چشمگیر استان بوشهر در این زمینه است.گزدرازی ادامه داد: هفتمین نمایشگاه و همایش ملی خرما، آبزیان، صنایع دریایی به میزبانی استان بوشهر به مدت ۴ روز از ۲۰ آبان برگزار می‌شود که فرصتی ارزشمند برای معرفی ظرفیت‌های این محصولات استراتژیک خواهد بود.

مدیرعامل شرکت آب منطقه‌ای استان مطرح کرد:

هشدار سالی خشک و کم‌باران در کرمان

شکیلا افضلی

مدیرعامل شرکت آب منطقه‌ای کرمان با اشاره به حجم ذخیره سدهای استان، گفت: تنها ۱۷ درصد ظرفیت سدها پر است و ادامه روند فعلی، تأمین آب شرب و کشاورزی را با چالش جدی روبه‌رو می‌کند.

به گزارش صبح‌ساحل، حمید علیدادی‌سلیمانی، مدیرعامل شرکت آب منطقه‌ای کرمان در جمع خبرنگاران از کاهش بی‌سابقه بارندگی‌ها و افت چشمگیر ورودی سدهای استان در سال آبی جاری خبر داد و گفت: بر اساس داده‌های ایستگاه‌های باران‌سنجی، میزان بارندگی مهرماه ۱۴۰۴ در سطح استان کرمان صفر میلی‌متر گزارش شده است؛ در حالی‌که این میزان در مدت مشابه سال گذشته ۱٫۶ میلی‌متر و در میانگین بلندمدت ۱٫۳ میلی‌متر بوده است. این آمار نشان‌دهنده کاهش ۱۰۰ درصدی بارش‌ها در مقایسه با سال قبل است.

به گفته علیدادی سلیمانی، طبق پیش‌بینی‌های منتشرشده توسط مرکز تحقیقات آب کشور در تاریخ ۷ مهر ۱۴۰۴، افزایش دمای هوا و کاهش قابل‌توجه بارندگی‌ها در ماه‌های پیش‌رو محتمل است، بنابراین باید انتظار سالی خشک و کم‌بارش را داشت.

کاهش نگران‌کننده ذخایر سدهای استان

مدیرعامل شرکت آب منطقه‌ای کرمان در ادامه با اشاره به وضعیت نگران‌کننده سدهای استان اظهار داشت: در حال حاضر تنها ۱۷ درصد از ظرفیت مخازن سدهای استان کرمان پر است؛ این میزان در مقایسه با مدت مشابه سال گذشته ۷ درصد کاهش نشان می‌دهد. علیدادی‌سلیمانی، افزود: مجموع ظرفیت سدهای مخزنی استان شامل سدهای شهید سلیمانی بافت، جیرفت، تنگوئیه سیرجان و نساء بم حدود ۹۷ میلیون مترمکعب است که از این میزان، سد جیرفت با ۷۸ میلیون مترمکعب بیشترین حجم ذخیره را دارد.

وی عنوان کرد: در حال حاضر حجم ذخیره آب در سد جیرفت ۷۸ میلیون مترمکعب، در سد تنگوئیه سیرجان ۲٫۵ میلیون مترمکعب، در سد شهید سلیمانی بافت ۵٫۷ میلیون مترمکعب و در سد نساء بم ۱۰٫۴ میلیون مترمکعب گزارش شده است.

افت ورود ی سدها و چالش تأمین آب

علیدادی سلیمانی کاهش چشمگیر بارندگی‌ها و افزایش میانگین دما را از مهم‌ترین عوامل افت ورودی و ذخیره سدهای استان دانست و تصریح کرد: در صورت تداوم این شرایط، تأمین آب در بخش‌های شرب، کشاورزی و صنعتی استان کرمان با چالش‌های جدی روبه‌رو خواهد شد.وی با تأکید بر اهمیت مدیریت تقاضا و مصرف بهینه آب اظهار داشت: شرکت آب منطقه‌ای کرمان به‌صورت مستمر وضعیت ورودی و خروجی سدها را پایش می‌کند و با اجرای سیاست‌های مدیریت بهره‌برداری، در تلاش است اثرات منفی کاهش بارندگی را به حداقل برساند.علیدادی سلیمانی افزود: در کنار اقدامات فنی، همراهی مردم، کشاورزان و بهره‌برداران در کاهش مصرف و استفاده بهینه از منابع آبی نقشی تعیین‌کننده دارد.

طرح‌های تعادل‌بخشی و مقابله با اضافه‌برداشت

مدیرعامل شرکت آب منطقه‌ای کرمان خاطرنشان کرد: این شرکت در راستای اجرای طرح تعادل‌بخشی منابع آب‌های زیرزمینی، اقداماتی نظیر جلوگیری از حفر چاه‌های غیرمجاز، کنترل برداشت‌ها و مدیریت مخازن سدها را در دستور کار قرار داده است.

وی تأکید کرد: در صورت عدم همکاری عمومی و ادامه روند کاهش بارش‌ها، اعمال محدودیت‌های جدی در برداشت و توزیع آب در برخی مناطق استان اجتناب‌ناپذیر خواهد بود.

میز خبر

استاندار تاکید کرد

ضرورت تهیه و تدوین نقشه راه سلامت سیستان و بلوچستان

سرویس خبری

سیستان و بلوچستان با اشاره به مشکلات متعدد و کمبود قابل توجه در حوزه بهداشت و درمان استان، تهیه و تدوین نقشه راه سلامت سیستان و بلوچستان را برای بازه زمانی سه ساله مورد تاکید قرار داد.

منصور بیجار در دیدار با سید سجاد رضوی معاون درمان وزارت بهداشت، درمان و آموزش پزشکی با تشریح وضعیت شاخص‌های بهداشتی و درمانی استان بر لزوم تدوین نقشه راه سلامت استان در افق سه‌ساله برای حل کوتاه مدت برخی کمبودهای استان در این خصوص تأکید کرد.

وی پیشنهاد کرد: کمیته‌ای با حضور نمایندگان دانشگاه‌های علوم پزشکی استان تشکیل شود و بازنگری توانمندی‌ها و نیازهای استان، نقشه سلامت استان را تهیه تا پس از تأیید اولیه، موضوع به تایید وزارت بهداشت برسد و اعتبارات مورد نیاز آن توسط سازمان برنامه و بودجه کشور تأمین شود.استاندار افزود: روسای دانشگاه‌های علوم پزشکی موظف هستند در حوزه زیرساخت‌های درمانی و منابع انسانی بازنگری مجدد انجام دهند تا بر اساس آن نقشه سلامت استان منطبق با واقعیت تدوین شود.بیجار با بیان اینکه در برنامه جامع توسعه استان، تکمیل بخشی از زیرساخت‌های بهداشتی و درمانی استان دیده شده است، تصریح کرد: نیاز است که بخش خصوصی نیز در حوزه بهداشت و درمان در استان سرمایه‌گذاری انجام دهد و در این زمینه آمادگی داریم حمایت ویژه از سرمایه‌گذاران انجام دهیم.معاون درمان وزارت بهداشت، درمان و آموزش پزشکی هم با ابراز خرسندی از تلاش استاندار در افزایش سهمیه پذیرش دانشجو در رشته های پزشکی در استان، گفت: یکی از مشکلات حوزه درمان، عدم ماندگاری کادر متخصص پزشکی و درمانی در مناطق دورافتاده و کمبود نیرو است که با نگاه ویژه رییس جمهور و موافقت ایشان برای افزایش سهمیه پذیرش دانشجو، این کمبود تا ۷ سال آینده مرتفع می‌شود.

نماینده مردم کرمان و راور نسبت به شیوع بیماری تب برفکی هشدار داد

سرویس خبری

نماینده مردم کرمان و راور در مجلس با اشاره به دغدغه دامداران و عشایر منطقه گلباف (شهرستان کرمان) درباره بیماری تب برفکی، گفت: با توجه به تعداد گاوداری‌ها در منطقه، باید به سرعت برای این موضوع چاره‌اندیشی شود.

شهباز حسن‌پور در این رابطه اظهار کرد: در هفته گذشته بیماری تب برفکی در دامداری‌های چند استان شیوع پیدا کرده و این گونه جدید ویروس تب برفکی است که تاکنون سابقه نداشته است.وی افزود: با توجه به الگوی انتشار سریع ویروس، بلافاصله باید تمامی استان‌ها در آماده باش کامل قرار گیرند.نماینده مردم کرمان و راور در مجلس ضمن تاکید بر لزوم تامین واکسن موردنیاز برای مقابله با این بیماری، افزود: به دلیل تجمع گاوداری‌های بزرگ در منطقه درگیر که عمدتا گاوهای مولد را هدف قرار داده، بیم آن می‌رود که تولید گوشت، شیر و لبنیات تحت تاثیر قرار بگیرد. حسن‌پور گفت: ویروس، دام‌های مولد و گوساله ها را هدف قرار داده و باعث مرگ و میر نزدیک به ۵۰ درصدی و زمین‌گیری گاوها شده است.

طرح ملی کارورزی با مشوق‌های بیمه‌ای و یارانه دستمزد در فارس اجرا شد

سرویس خبری

مدیرکل تعاون، کار و رفاه اجتماعی استان فارس از اجرای «طرح ملی کارورزی فارغ‌التحصیلان دانشگاهی» در این استان خبر داد و گفت: بنگاه‌های اقتصادی می‌توانند از مشوق‌های بیمه‌ای و یارانه دستمزد بهره‌مند شوند.

سعید بیاری در این‌باره اظهارکرد: این طرح با هدف ارتقای مهارت‌های شغلی جوانان، تسهیل ورود به بازار کار و حمایت از کارفرمایان اجرایی شده است.

وی افزود: بر اساس دستورالعمل اجرایی، همه فارغ‌التحصیلان دارای مدرک کارشناسی و بالاتر با حداکثر سن ۳۵ سال (برای آقایان با احتساب مدت خدمت سربازی) که فاقد سابقه بیمه تامین اجتماعی هستند، می‌توانند از طریق سامانه almp.mcls.gov.ir در این طرح ثبت‌نام کنند.

مدیرکل تعاون، کار و رفاه اجتماعی استان فارس تصریح کرد: طول دوره کارورزی سه ماه است و در پایان، مبلغ ۶ میلیون تومان به حساب کارجو واریز می‌شود.

بیاری ادامه داد: بنگاه‌های اقتصادی بخش خصوصی و تعاونی دارای مجوز رسمی نیز به ازای هر ۲ نفر نیروی بیمه‌شده می‌توانند یک کارورز جذب کنند.

وی با بیان اینکه کارفرمایان پس از پایان دوره سه‌ماهه، به مدت ۱۲ ماه از مشوق بیمه‌ای سهم کارفرما بهره‌مند می‌شوند، توضیح داد: دولت سهم بیمه کارفرما را پس از پرداخت، با یک ماه تاخیر به حساب آنان واریز می‌کند.

بیاری به اجرای «طرح یارانه دستمزد» در شهرستان‌های رستم، ممسنی، قیر و کارزین، فراشبند و مرودشت اشاره کرد و گفت: در این طرح، فارغ‌التحصیلان مقاطع کاردانی به بالا که فاقد سابقه بیمه باشند، مشمول یارانه دستمزد معادل ۲۵ تا ۳۵ درصد حقوق و مزایا به مدت ۱۲ ماه می‌شوند.

وی افزود: زنان سرپرست خانوار، معتادان بهبودیافته، معلولان و زندانیان آزاد شده نیز بدون محدودیت سنی می‌توانند در این طرح شرکت کنند.

گفت‌وگو با «هانا زارعی»، شاعر کتاب «اعتراض در گلوی ابر»

اعتراض می‌تواند نرم و شاعرانه باشد

بهزاد حبیب زاده
فعال فرهنگی

مجموعه‌ی شعر «اعتراض در گلوی ابر» صدای زنی است که در میان باران و باد جنوب، فریادش را شاعرانه فشرده است. گفت‌وگوی پیش‌رو با خالق این مجموعه، روایتی است از زیستن در بندرعباس، از شعر و اعتراض، از کودک و خیال و از زنی که می‌خواهد با واژه‌ها جهان را کمی نرم‌تر کند.
هانا زارعی، شاعر مجموعه‌ی «اعتراض در گلوی ابر» از نسل دهه‌ی هشتاد و نود شعر هرمزگان است؛ نسلی که با زبان نو و نگاهی انتقادی به جهان، مسیر تازه‌ای در شعر جنوب گشوده‌اند. در این گفت‌وگو از چرایی انتخاب عنوانی متناقض‌نما، نسبت میان لطافت و اعتراض، و چگونگی پیوند شعر و اقلیم سخن می‌گوید.

چرا عنوان «اعتراض در گلوی ابر» را انتخاب کردید و هر کدام از این واژه‌ها چه مفهومی برایتان دارند؟

عنوان «اعتراض در گلوی ابر» از یکی از شعرهای مجموعه انتخاب شده: که طنین نخ‌نمایی‌ست اعتراض در گلوی ابر / که قطره‌قطره / در شکاف‌های زمین محبوس می‌شود. (شعر سی‌وچهارم، صفحه ۷۴)
درباره‌ی مفهوم این واژه‌ها باید بگویم که کلمه‌ی خشن و زمخت اعتراض، در کنار واژه‌ی لطیف ابر، یه پارادوکس ایجاد کرده و گویای یک واکنش و برخورد زنانه‌ایست که در برابر تمام وقایع دور و بر، اتفاق می‌افتد و روح و جسم را با هم درگیر کرده‌است.

آیا پیش از شروع نوشتن این مجموعه، تصویری کلی از مسیر و محتوای کتاب داشتید یا در حین نوشتن شکل گرفت؟

تولد یک مجموعه شعر، مثل تولد کتاب داستان و رمان نیست که از اول برایش ایده و شروع و پایانی در نظر گرفته شود. هر کدام از شعرها در مکانی و در حال و هوایی خاص، سروده می‌شوند و مجموع این احوالات و احساس‌ها یک مجموعه شعر می‌شود.

در این مجموعه، زبان شعر چقدر برایتان مهم بوده و در انتخاب کلمات، ساختار و پرهیز از کلیشه‌ها چه تجربه‌ای داشتید؟

برای من بیشتر، این مهم بود که خودم باشم و تمام شعرهای این مجموعه به نوعی، بیان واقعیت هستند به زبان خودم. بعضی از شعرهای این مجموعه ممکن است برای همه قابل فهم نباشد و نیاز به کدخوانی داشته باشد ولی چیزی که هست این است که من طرز بیان موضوع را به گونه‌ای که مختص خودم هست انتخاب کردم. مثلا یک شعر توی این مجموعه هست که درباره کودک‌همسریست و ممکن است با یکبار خواندنِ سرسری، کسی متوجه موضوع شعر نشود و نیاز باشد چندین‌بار خوانده شود تا کاملا همه چیز عریان پیش چشم خواننده قرار بگیرد. (شعر شماره پنج، صفحه‌ی سیزده)

شما برای کودکان هم شعر می‌نویسید، در گرگ پیر و پرنده هزار رنگ چه پیامی برای کودکان دارید؟

برای منی که ارتباطم با بچه‌ها همیشه خوب بوده، دنیای کودکان، جایگاه ویژه و خاصی دارد. این کتاب بیشتر درباره‌ی کمبودهای فرد در زندگی است که در ارتباطش با دیگران تأثیر به‌سزایی دارد. ما در داستان این کتاب، با گرگی مواجه می‌شویم که یک کمبود و حسرت بزرگ دارد و همین موضوع باعث شده گرگ دست به کارهای ناشایستی از قبیل دوبه‌هم‌زنی و خبرچینی بزند. کمبود و حسرت گرگ راخودش با زبان خودش به پرنده هزاررنگ می‌گوید: از سرِ تنهایی جنجال می‌کنم / این‌جوری غصه‌هامو چال می‌کنم / من دلم دوست و رفیق خوب می‌خواد....

چرا قالب شعر بلند کودکانه را انتخاب کردید؟

خودم از بچگی عاشق شعر بودم و داستان‌هایی را که به‌صورت شعر می‌خواندم و می‌شنیدم برایم جذابیت بیشتری داشتند و البته بهتر و بیشتر هم در ذهنم می‌ماندند. برای همین فکر می‌کنم داستان‌های موزون در ذهن بچه‌ها ماندگارترند و آهنگین بودن داستان، به یادگیری آن بیشتر کمک می‌کند.

چالش‌های نوشتن برای مخاطب کودک در مقایسه با بزرگسال برای شما چه بوده است؟

هر کدام چالش‌های خاص خودشان را دارند. نوشتن برای کودکان این گونه است که علاوه‌بر اینکه باید پیامی داشته باشد، باید گزینش کلمات طوری باشد که برای کودک قابل فهم باشد. از موضوعات پیرامون کودک که مدام با آن‌ها سر و کار دارد، یا رفتارهایی که از اطرافیان مشاهده می‌کند باید سوژه را در بیاوری. حواست به کلمات و نوشته‌ها باشد که یک‌وقت در کنار یاد دادن یک کار خوب، مثلا یک حرف بد را به بچه یاد ندهیم. واژه‌هایی که به‌کار می‌بریم خیلی مهم‌اند و باید در انتخابشان خیلی دقت کنیم.

زندگی در بندرعباس و استان هرمزگان چه تأثیری بر شعر شما گذاشته است؟

با توجه به اینکه دوران بچگی هم زیاد بندرعباس بودم و الان هم حدودا بیست و شش سال است که ساکن اینجا هستم خب مسلما تأثیرات خودش را گذاشته است. همان‌طور که در مجموعه اعتراض در گلوی ابر، نه به‌وفور که برخی جاها به این اقلیم اشاراتی شده.

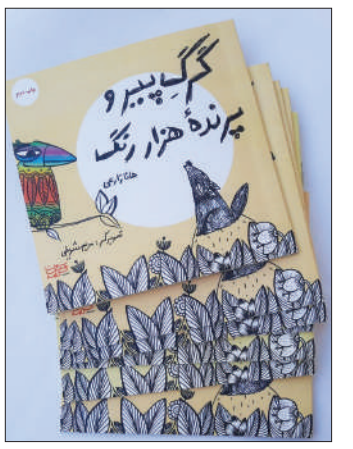

طبیعت، فرهنگ و زبان محلی هرمزگان چقدر در کارهای شعری‌تان حضور دارد؟

طبیعت و فرهنگ، ناخودآگاه نمود پیدا می‌کند ولی زبان محلی رابا اینکه بلدم ولی این اجازه را هنوز به‌خودم نداده‌ام که بومی بنویسم چون تسلطم را به اندازه کافی نمی‌دانم، اگرچه برخی از رفتارها و سنن و کلمات بومی را در شعرم می‌شود دید. البته با این‌حال با توجه به آشناییم به زبان بومی، تقریبا همه‌ی کتاب‌های بومی چاپ‌شده در انتشارات سمت روشن کلمه را خودم ویراستاری می‌کنم.

شعر هرمزگان در سال‌های اخیر چه ویژگی‌هایی داشته است؟

به‌نظرم برای پاسخ به این سؤال باید سال‌های اخیر را به دو دسته تقسیم کرد: دهه هفتاد که در این دهه شاعران دهه چهل، آثارشان را در قالب کتاب چاپ کردند. مثل آقای منصفی، حسن کرمی‌زاده و آقای مسعود فرح. خودِ نسل دهه هفتاد افرادی مثل آقای موسی بندری، علی آموخته‌نژاد، یداله شهرجو و سعید آرمات هم آثارشان را چاپ کردند. دهه هفتاد جزو پویاترین دهه‌های شعر هرمزگان محسوب می‌شود که متأثر از شعر مرکز بود. ما بعد از دهه هفتاد، با دهه هشتاد و نود مواجهیم که نسل تازه‌ای در شعر هرمزگان هستند و سر پرشوری دارند و نسبت به دهه هفتاد، شاعران زیادی را در استان هرمزگان می‌بینیم که صاحب اثر هستند و توانستند خودشان را فراتر از مرزهای استان هرمزگان معرفی کنند.

به نظر شما، شعر هرمزگان چه نقاط قوتی دارد و چه موانعی پیش رو دارد؟

مهمترین نقطه قوت شعر هرمزگان، پویایی نسل جوان آن است. شعر هرمزگان یک شعر با رویکرد مدرن و نو است و نوگرایی در شعر هرمزگان هیچ‌گاه متوقف نشده.
درست است که جغرافیا می‌تواند یک سری ویژگی‌های اقلیمی را در شعر منطقه ایجاد کند اما جغرافیا خیلی تعیین‌کننده نیست. به‌نظرم همان موانعی که در سطح کشور وجود دارد و وضعیت خاص اجتماعی ما تأثیر خودش را در شعر و ادبیات و همچنین هنر گذاشته. همین‌ها می‌توانند موانع شعر هرمزگان هم باشند تا آن پویایی دهه هفتاد را شاهد نباشیم و نکته دیگر اینکه در دهه هفتاد، نزدیکی و ارتباطات گسترده‌ای بین شاعران وجود داشته که در دهه‌های اخیر بسیار کم شده و تأثیرات خودش را هم نشان خواهد داد.

آیا فضای نقد و انتشار شعر در هرمزگان به اندازه کافی رشد کرده است؟

نقد و انتشار، دو مقوله‌ی جدا هستند. در زمینه نقد متأسفانه در هرمزگان با نقد جدی مواجه نیستیم و تعداد کسانی که در این زمینه قلم می‌زنند کم و انگشت‌شمارند. اما در زمینه نشر، برخلاف حوزه‌ی نقد که پویا نبوده، در دهه هشتاد و نود پویایی بیشتری داشته و نشری که خودِ من بخشی از کارها را برعهده دارم، کتاب افراد زیادی از شاعران دهه هشتاد و نودی را منتشر کرده و بسیاری از کسانی که در حوزه‌ی ادبیات فعالیت می‌کنند در همین دو دهه توانستند آثارشان را چاپ کنند.

نگاه انتقادی در شعر شما چگونه شکل می‌گیرد؟

من خودم را جزو طیف دهه هشتاد و نود شعر هرمزگان می‌دانم که ویژگی این دسته، نگاه انتقادی است. نگاه انتقادی‌ای که به افراد، به اجتماع و به پیرامون خود دارند. مجموعه شعر سپیدی که از من منتشر شده از همین عنوانش، اعتراض و نقد را می‌توانید حس کنید و همچنین با مرور شعرهای مجموعه، کمتر شعری را می‌بینید که نگاه انتقادی ندارد. ولی اینکه روش خاصی باشد یا شیوه خاصی را در پیش گرفته باشم یا موضوع خاصی مد نظر باشد که مورد انتقاد قرار بگیرد به‌نظرم یک‌جور محدودیت قائل شدن است. مهم آن روحیه انتقادی و آن روحیه اعتراضی داشتن است که در شعر هم‌نسلان من وجود دارد.

آیا گذشته از محتوا، به فرم و زبان هم به‌عنوان ابزار اعتراض و بیان توجه ویژه دارید؟

من قبلا شعر کلاسیک کار می‌کردم ولی احساس کردم برای بیان یک‌سری موضوعات، در شعر کلاسیک دستم بسته است و شروع کردم به نوشتن شعر سپید. زبان شعری من از نظر بعضی خوانندگان، زبان آسان و قابل فهمی نیست و کمی پیچیدگی در شعرم وجود دارد که مانع ارتباط گرفتن همه افراد با شعرم می‌شود ولی خودم این زبان را دوست دارم و برایم لذت‌بخش است که مخاطبم را برای درک مطلب، به چالش بکشم.

زن بودن و نگاه زنانه چه نقشی در شعرهایتان دارد؟

مسلما چیزی که در این مجموعه خوب خودش را نشان داده نگاه زنانه بوده است. بیان اعتراض و خشم و نشان دادنِ رنج‌ها از نگاه یک زن. زنی که وقتی از رنج و اعتراض صحبت می‌کند البته منظورش رنج زنانه نیست و به مفهوم عام دارد از انسان و رنج‌هایش حرف می‌زند.

کدام شاعران یا جریان‌های ادبی منطقه‌ای و ملی بیشترین تأثیر را بر شما گذاشته‌اند؟

من خودم را جزو دهه هشتاد و نود می‌دانم ولی در دوره‌ای که من شروع کردم به نوشتن، هنوز آن پویایی شعر دهه هفتاد وجود داشت و شاعران دهه هشتاد و نود هنوز به آن استقلال لازم نرسیده بودند که متمایزشان کنیم. فکر می‌کنم جریان دهه هفتاد یک جریان ده‌ساله نبود بلکه یک جریان مدت‌دار بود که تا سال‌های سال طول کشید و من هم از این جریان تأثیر گرفتم ولی تلاشم هم این بوده که خودم را در زبان و نوع نگاه و بهره‌گیری از عناصر شعری به یک استقلالی برسانم اما در کل این تأثیرگذاری روی همه هم‌نسلان من وجود دارد.

آیا پروژه یا کتاب تازه‌ای در دست دارید؟

یک کتاب برای کودکان نوشتم که در دست آماده‌سازی است و چون برای تصویرهای این کتاب، سختگیری خاصی دارم، تا به نتیجه مطلوبم نرسم عجله‌ای برای چاپش ندارم.

در آینده بیشتر به چه فضاها یا مضامینی می‌خواهید بپردازید؟

علاوه‌بر نوشتن برای بزرگترها که شامل داستان و شعر خواهد بود، حس عمیق و شدید من به دنیای کودکان باعث می‌شود که در آینده به امید خدا برای بچه‌ها بیشتر بنویسم.

دوست دارید شعرهایتان در چه زبان‌ها یا حوزه‌هایی بیشتر دیده شود (ترجمه، اجرا، جشنواره‌ها)؟

دیده شدن به آن معنای ظاهری‌اش مد نظرم نیست. ولی اینکه اثر یک فرد به زبان‌های دیگر ترجمه شود و مخاطبان جدیدی پیدا کند بسیار عالی است.
از این نظر، ترجمه برام قابل احترام است. برای کتاب‌های شعر کودکم هم دوست دارم که برای خودِ بچه‌ها اجرا شود و بتوانم از این طریق تاثیرگذاری‌اش را بیشتر کنم.

در خصوص فعالیت‌های جانبی هنری هم لطفا توضیح بدید.

من در کنار نوشتن، سال‌هاست که در حوزه‌ی هنرهای تجسمی هم فعالیت می‌کنم. هنرهایی مثل نقاشی، نماکاشی، رزین، قالب‌سازی، مُهرسازی، سنگ مصنوعی و غیره که آن‌ها را آموزش هم می‌دهم. همان‌طوری که نوشتن برایم حکم تخلیه روانی را دارد و باعث آرامشم می‌شود، هنر هم برایم مثل نفس کشیدن است و برایم یک منبع انرژی حساب می‌شود و نمی‌توانم روزی را بدون هنر برای خودم تجسم کنم. به‌قول نیچه: ما محتاج هنریم تا زندگی هلاکمان نکند.

میز خبر

اعلام نتایج بازبینی جشنواره استانی تئاتر هرمزگان

سرویس فرهنگی

دبیر سی وهفتمین جشنواره استانی تئاتر هرمزگان از راه‌یابی ۲۹ اثر نمایشی به مرحله بازبینی این جشنواره خبر داد و گفت: این تعداد شامل ۱۶ اثر در بخش خیابانی و ۱۳ اثر در بخش صحنه‌ای است.
حسین کریمی در جمع خبرنگاران اظهار کرد: آثار راه‌یافته به بخش بازبینی جشنواره تئاتر استان در بخش تئاتر خیابانی شامل نمایش سرخابی به نویسندگی و کارگردان حبیب‌الله ناصری از میناب، دنیای سیگنال‌ها نویسنده ایوب رحیمی و کارگردان ابوالقاسم احدیان از میناب، دود مرگ نویسنده حسین محمدحسینی و کارگردان مرضیه آزادی خالص از بندرخمیر، ماهی شط دلوم نویسنده حیدر رضایی و کارگردان شیوا قاسمی از میناب، سه نقطه نویسنده و کارگردان داوود رمضان زاده از میناب و زار نویسنده و کارگردان سمیرا گودرزی از جزیره کیش است.وی بیان کرد: همچنین نمایش حقایقی درباره دختر ادریس نویسنده و کارگردان علیرضا داوری از بندرعباس، بازی‌نامه کلات نوشته سعید موحدی و کارگردان کورش سلمانی دهبارز از بندرعباس از آثار تایید شده در بخش نمایش صحنه‌ای است.دبیر جشنواره سی و هفتمین جشنواره تئاتر استان هرمزگان اظهار کرد: آثار مشروط به بازبینی مجدد حضوری بخش صحنه‌ای نیز شامل نمایش گداز نوشته رضا گشتاسب و کارگردان حسین اصیلی از میناب، زنی تو دایر نویسنده و کارگردانمحمد جوشعار از جزیره کیش، آکواریوم کانگرو نویسنده مجید کاظمی‌زاده مژدهی و کارگردان علی رحیمی از میناب و آقای نویسنده نوشته آرسان صفا و کارگردان فاطمه سیاهوشی از بندرعباس است.وی با اشاره به اینکه آثار مشروط پس از بازبینی مجدد زنده یا حضوری، مورد ارزیابی نهایی قرار خواهند گرفت و نتایج قطعی اعلام خواهد شد، گفت: نتایج آثار نمایشی این دوره توسط داوران مهدی عطایی دریایی، مصیب داوری، محمدامین سالاری و کاظم قنبری بازبینی شده است.تئاتر یا نمایش (به انگلیسی: Theatre) (به فرانسوی: Théâtre) یکی از شاخه‌های هنرهای نمایشی است که داستان یا موقعیتی را در برابر تماشاگران اجرا می‌کند. تئاتر بر اساس زبان، فضای اجرایی و کاربرد، انواع مختلفی مانند اپرا، باله، کابوکی، موزیکال، خیمه‌شب‌بازی، پانتومیم، تئاترخیابانی و تئاترشورایی، تئاتر مستند و پسیکودراما دارد.مهد تمدن و پیدایش نمایش یا تئاتر در یونان بوده و بعد از آن روم ایتالیا و در نهایت در سراسر دنیا انتقال پیدا کرد.تئاتر پیش‌تر به‌معنای مکان اجرا بود، نه خود نمایش، این کار توسط یک یا چند بازیگر در یک محیط باز به نام «سن» انجام می‌گیرد و توسط کارگردان هدایت می‌شود./ایرنا

فستیوال موسیقی و هنر «کاوان» در سهیلی قشم برگزار شد

سرویس فرهنگی

فستیوال موسیقی و هنر «کاوان» با حضور هنرمندان بومی جنوب کشور در اسکله جهانی سهیلی قشم برگزار شد و جلوه‌ای از پیوند مردم، فرهنگ و طبیعت را به نمایش گذاشت.
فستیوال موسیقی و هنر «کاوان» با مشارکت گروه‌های موسیقی نواحی، هنرمندان محلی و فعالان گردشگری در اسکله جهانی سهیلی قشم برگزار شد.این رویداد فرهنگی با هدف معرفی ظرفیت‌های بومی جزیره قشم، احیای سنت‌های اصیل موسیقی و صنایع‌دستی جنوب کشور و تقویت گردشگری فرهنگی طراحی شده بود. در فضای آمیخته از موسیقی، رنگ و طبیعت، نوای سازهای جنوبی در کنار نسیم خلیج فارس طنین‌انداز شد و حال‌وهوایی متفاوت به جزیره بخشید.در جریان این فستیوال، اقامتگاه‌های بوم‌گردی و هنرمندان محلی در اجرای برنامه‌ها، برپایی بازارچه صنایع‌دستی، نمایش‌های آیینی و ارائه آثار هنری مشارکت داشتند. این همراهی، الگویی تازه از همکاری‌های مردمی در حوزه گردشگری فرهنگی و توسعه پایدار در جزیره قشم به شمار می‌رود.

سلخی: سهیلی نماد پیوند مردم، طبیعت و فرهنگ جنوب است

مجید سلخی عضو شورای اسلامی روستای سهیلی در گفت‌وگو با خبرنگار فارس گفت: برگزاری فستیوال «کاوان» تجربه‌ای تازه در معرفی فرهنگ بومی و ظرفیت‌های هنری جنوب ایران بود که با همکاری اهالی و فعالان گردشگری شکل گرفت.وی افزود: این رویداد فرصتی بود تا موسیقی محلی، صنایع‌دستی و هنرهای نمایشی در کنار طبیعت منحصربه‌فرد جنگل‌های حِرا، به‌صورت مردمی و اصیل معرفی شوند. سلخی با اشاره به جهانی شدن روستای سهیلی تصریح کرد: سهیلی امروز به نماد پیوند مردم، طبیعت و فرهنگ جنوب تبدیل شده و جهانی شدن آن نتیجه سال‌ها تلاش اهالی برای حفظ اصالت و هویت بومی است.

به گفته وی، مردم سهیلی با مشارکت در طرح‌های بوم‌گردی و حفاظت از جنگل‌های حِرا، مسیر توسعه گردشگری پایدار را به‌صورت مردمی پیش برده‌اند؛ الگویی که نشان می‌دهد توسعه واقعی از دل فرهنگ و جامعه محلی می‌جوشد، نه از بیرون.

سهیلی؛ روستای جهانی گردشگری در قلب خلیج فارس

روستای جهانی سهیلی در غرب جزیره قشم، در مجاورت جنگل‌های حِرا، یکی از مقاصد شاخص گردشگری طبیعی و فرهنگی جنوب کشور است. این روستا با اقامتگاه‌های بوم‌گردی، بازارچه‌های محلی و مردمانی مهمان‌نواز، به الگویی موفق از گردشگری جامعه‌محور و حفظ سنت‌های بومی تبدیل شده است.
سهیلی به‌واسطه ویژگی‌های منحصربه‌فرد در زمینه اکوتوریسم و مشارکت مردمی، در فهرست روستاهای جهانی گردشگری مورد تأیید سازمان جهانی گردشگری (UNWTO) قرار دارد؛ جایگاهی که حاصل تلاش پیوسته مردم برای حفظ اصالت فرهنگی و حفاظت از طبیعت ارزشمند جزیره است./فارس

صبح ساحل
روزنامه سیاسی، اقتصادی، اجتماعی و فرهنگی | سال ۴۰ ■ شماره ۵۵۳۳
رتبه اول در بین روزنامه‌های کشور با ضریب کیفی ۸۴/۲

بنیانگذار: شادروان قاسم کرمی

• صاحب امتیاز
شرکت تعاونی صبح ساحل
• مدیر مسوول
الهام کرمی
• قائم‌مقام مدیرمسوول و سردبیر
مهراب رشیدی
• دبیر تحریریه
فاطمه محمودآبادی
• دبیر سرویس ورزش
محمود رئیسی
• دبیر سرویس حوادث
آنا رام
• دبیر سرویس آنلاین
سامیه طهورنیان
• چاپ مهدوی کرمان
• تحریریه
۰۷۶۳۲۲۲۹۵۸۵ (داخلی ۱۲۴)
• آگهی‌ها
۳۲۲۴۶۷۵۱ - ۰۷۶۳۲۲۴۱۴۶۲ (داخلی ۱۰۵)
• فاکس شبانه‌روزی
۰۷۶۳۲۲۴۱۴۶۳
• امور مشترکین
۰۷۶۳۲۲۳۳۷۲۶ (داخلی ۱۰۱)
• دفتر مرکزی
بندرعباس، خیابان امام خمینی، حدفاصل شهربانی و اتوتاج، جنب بانک رفاه، ساختمان صبح ساحل
• پایگاه خبری صبح‌ساحل نیوز
www.sobhesahel.ir

نتایج دومین دوره عرضه خودروهای وارداتی اعلام شد

مدیر پروژه واردات خودرو گفت: برگزاری قرعه‌کشی دومین دوره عرضه خودروهای وارداتی انجام شد و نتایج این مرحله اعلام شد.

مهدی ضیغمی، مدیر پروژه واردات خودروی وزارت صمت در خصوص زمان اعلام نتایج دومین دوره عرضه خودروهای وارداتی اظهار کرد: قرعه‌کشی دور جدید عرضه خودروهای وارداتی انجام شد و نتایج دیروز -یکشنبه ۴ آبان- اعلام شد.

به گفته او، در این دوره دو خودروی وارداتی برای شرکت سایپا عرضه شده است که شامل زوتی DL۵ با قیمت در مبادی ورودی ۸۲۶ میلیون تومان به صورت قیمت قطعی و چانگان CS۵۵ پلاس با قیمت یک میلیارد و۷۸۳ میلیون تومان که به صورت علی‌الحساب اعلام شده است.

لازم به ذکر است، در این دوره عرضه خودروها به صورت فروش فوق‌العاده و ۱۲۰ روزه به مشتریان تحویل داده می‌شود.

متقاضیان برای کسب اطلاعات تکمیلی به سایت سامانه خودروهای وارداتی به آدرس Salecars.ir مراجعه کنند.

قطعات خودرو شناسنامه‌دار شدند؛ پایان دوران ابهام در کیفیت

سرویس خبری

با اجرای آیین‌نامه جدید وزارت صمت، تمامی قطعات خودروهای داخلی شناسنامه‌دار می‌شوند تا منشا تولید هر قطعه مشخص باشد. این اقدام نه تنها شفافیت در زنجیره تولید را افزایش می‌دهد، بلکه امکان مقایسه کیفیت خودروها و پیگیری مشکلات احتمالی را برای مصرف‌کنندگان فراهم می‌کند و پایان دوران ابهام در کیفیت را رقم می‌زند.

سخنگوی این وزارت خانه - با تاکید بر مسئولیت وزارت صمت به عنوان سیاست‌گذار خودرو در کشور گفت: آیین‌نامه اجرایی ارتقاء کیفیت تولید خودرو و کاهش مصرف سوخت، که بر اساس پیشنهاد وزارت صنعت تنظیم و در کمیسیون‌های تخصصی دولت مورد بررسی قرار گرفت و در نهایت تصویب شد، اولین سندی است که به طور خاص به موضوع کیفیت تولید خودرو می‌پردازد و استانداردهای مربوطه را تعریف می‌کند.

وی در همین رابطه افزود: این آیین‌نامه تمامی زنجیره تولید خودرو را شامل می‌شود؛ طراحی، قطعه‌سازی، نوسازی، فروش و خدمات پس از فروش در یک نظام ارزیابی مورد رصد و پایش قرار خواهد گرفت.زارعی طراحی این آیین‌نامه را بر پایه نظام امتیازدهی در کیفیت خودروهای ساخت داخل دانست و گفت: سامانه‌ای برای ثبت این امتیازات در نظر گرفته شده و شرکت‌های بازرسی نظارت بر آن دارند، به این ترتیب ذینفعان خودرو که بیشتر مصرف‌کننده و مشتری است، قادر خواهد بود کیفیت خودروهای مختلف را مقایسه کرده و بر اساس آن انتخاب کنند.بنا بر اعلام وزارت صنعت، معدن و تجارت، وی در تشریح دیگر الزامات آیین‌نامه گفت: یکی دیگر از موارد مهم در این آیین‌نامه، شناسنامه‌دار کردن قطعات داخلی خودرو است. با توجه به اینکه قطعات توسط شرکت‌های مختلف تولید می‌شود، این قطعات شناسنامه‌دار خواهد شد تا در صورت بروز مشکل یا نیاز به فراخوان، مشخص شود که کدام قطعه‌ساز قطعه مورد نظر را تولید کرده است.

سخنگوی وزارت صمت در پایان تصریح کرد: ساختار و نهادسازی در قالب کمیته‌ای متشکل از ذینفعان بخش خصوصی و دولتی شکل گرفته است. این کمیته وظیفه سیاست‌گذاری و ارتقاء کیفیت خودرو را بر عهده دارد و در صورت نیاز، دستورالعمل‌های تکمیلی را تنظیم و ابلاغ می‌کند. سیاست‌گذار اصلی در این حوزه، وزارت صنعت، معدن و تجارت است و مصوبات این کارگروه با تایید وزیر اجرایی می‌شود.

گفتنی است؛ با اجرای این آیین‌نامه، انتظار می‌رود خلأهای نظارتی بر کیفیت خودرو برطرف شده و شاهد ارتقاء مستمر در کیفیت خودروهای تولید داخل باشیم، بهبود کیفیت، کاهش مصرف سوخت و رضایتمندی مردم از نتایج اجرای آیین‌نامه است./ایسنا

میزخبر

آغاز اولین شرایط فروش موسو دیزلی در بازار

سرویس خبری

معاون بازاریابی و فروش صنایع خودروسازی ایلیا از آغاز شرایط فروش اولین سری پیکاپ کره‌ای موسو گرند خان دیزلی به صورت نقدی در دو تیپ از ۵ آبان ماه خبر داد.

عقیل مصطفایی اعلام کرد: شرایط فروش اولین سری پیکاپ کره‌ای موسو گرند خان دیزلی ۱۴۰۴، با مدت تحویل ۷۵ روز آغاز خواهد شد.

وی تاکید کرد: این شرایط فروش با تحویل موعد ۷۵ روز مدل ۱۴۰۴ از روز ۵ آبان ماه تا اطلاع ثانوی اجرایی است. قیمت قطعی POWERLINEتایپ ۱ ۳۶,۹۰۰,۰۰۰,۰۰۰ ریال می‌باشد.

به گفته معاون بازاریابی و فروش خودروسازی ایلیا؛ در همین راستا، متقاضیان می‌توانند به صورت مستقیم از صفحه فروش وبسایت صنایع خودروسازی ایلیا فرم رزرو را دریافت نمایند.

مشخصات فنی موسو گرندخان دیزلی

معاون بازاریابی و فروش صنایع خودروسازی ایلیا اعلام کرد: پیکاپ موسو گرند خان در نسخه دیزلی خود، با موتور ۲.۲ لیتری توربودیزل توان تولید ۲۰۲ اسب‌بخار قدرت و ۴۴۱ نیوتن‌متر گشتاور را دارد.

انتقال نیرو از طریق گیربکس ۶ سرعته اتوماتیک آیسین و سیستم انتقال قدرت دو چرخ متحرک (۲WD) انجام می‌شود. این خودرو با حداکثر سرعت ۱۷۲ کیلومتر بر ساعت و مصرف ترکیبی ۸.۷ لیتر در هر ۱۰۰ کیلومتر، یکی از بهینه‌ترین پیکاپ‌های دیزلی بازار ایران به‌شمار می‌رود.

سیستم تعلیق جناقی دوبل در جلو و ترمزهای دیسکی خنک‌شونده در هر چهار چرخ، تعادل و اطمینان بالایی را در مسیرهای شهری و آفرودی فراهم می‌کنند.

وزن خالص این خودرو ۲۱۰۵ کیلوگرم اعلام شده است.

در حال حاضر، پیکاپ موسو گرند خان از طریق ۲۴ نمایندگی رسمی فروش و خدمات پس از فروش در سراسر کشور در دسترس خریداران قرار دارد.

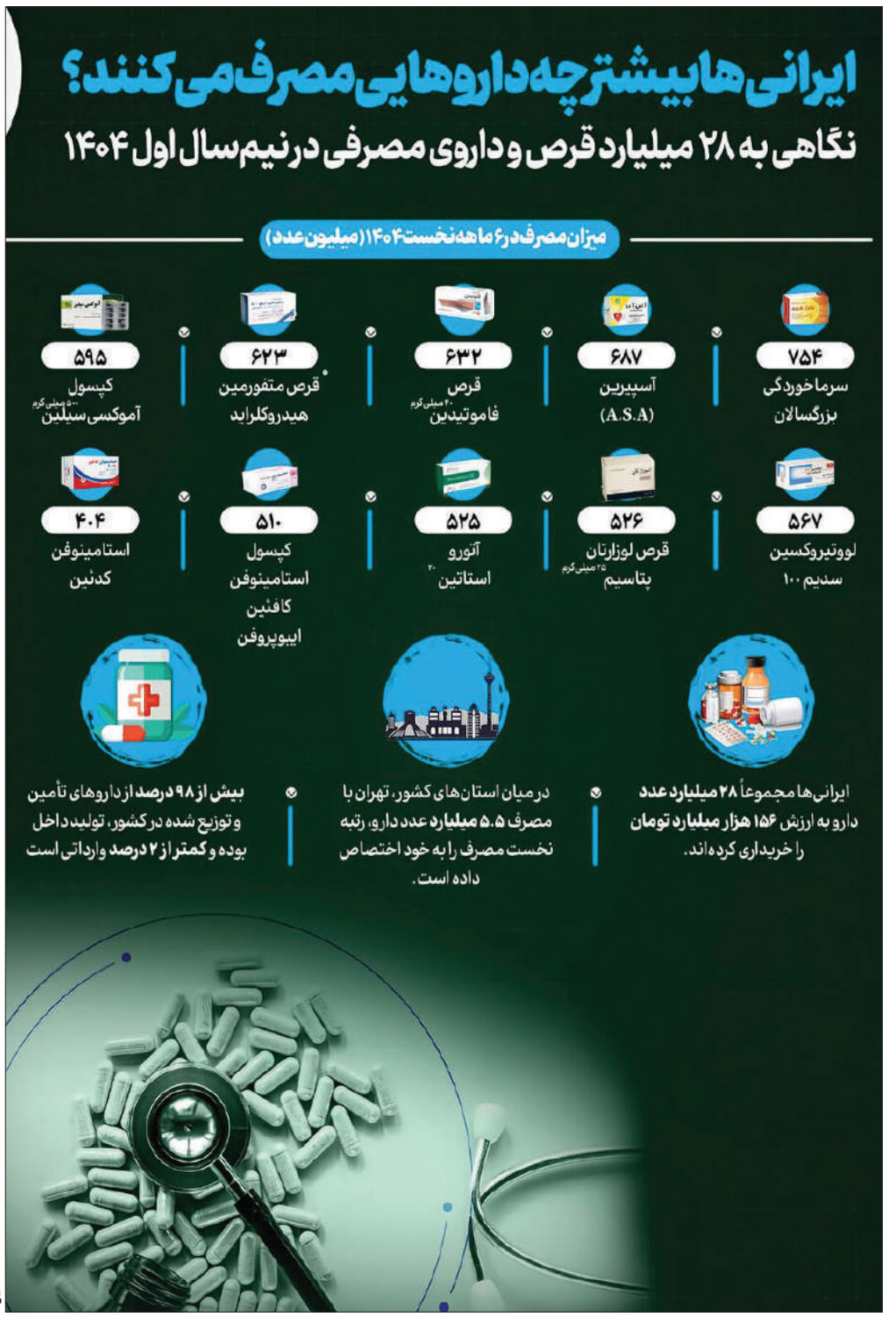

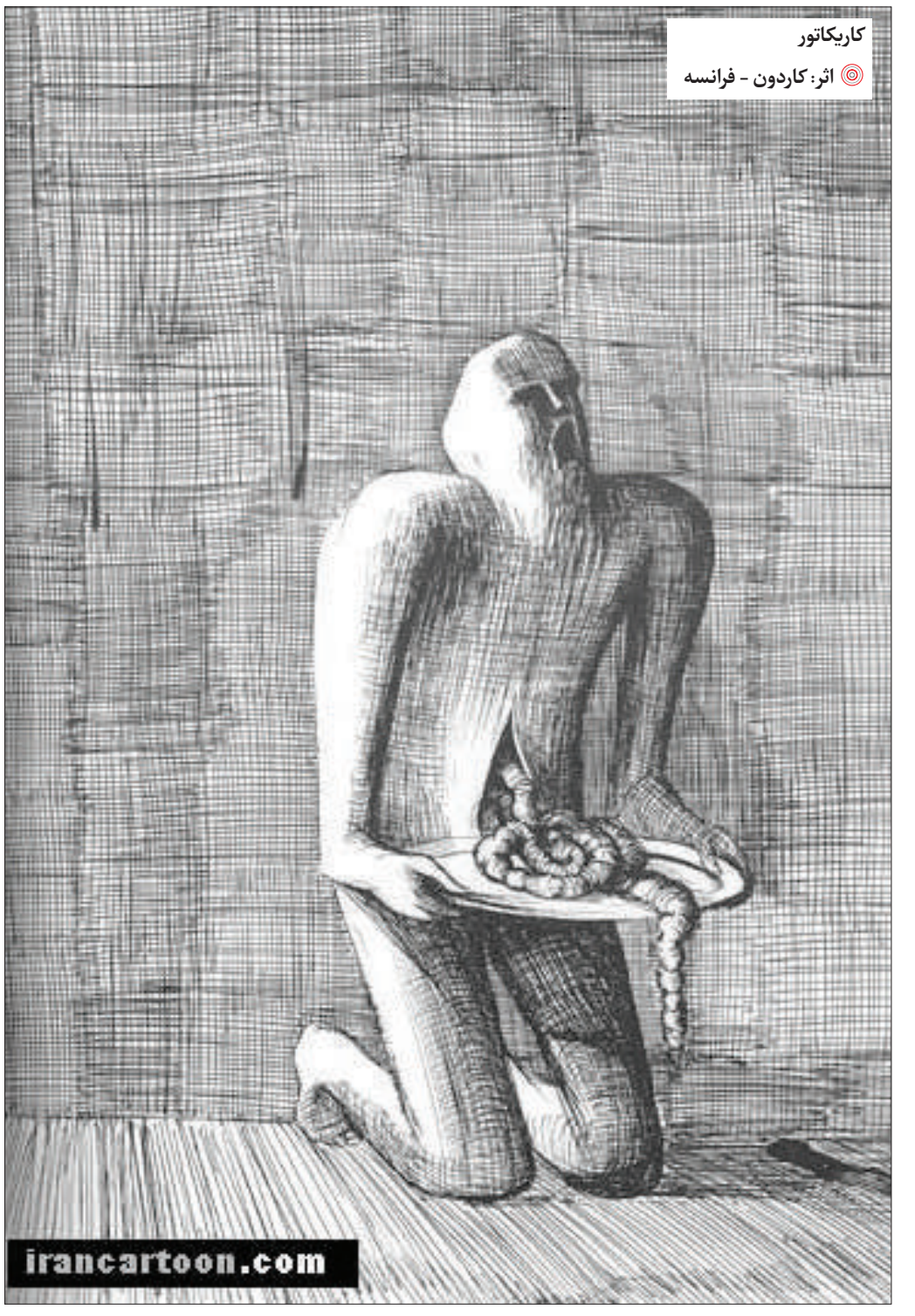

کاریکاتور

اثر: کاردون - فرانسه

ایرنا