صبح ساحل

روزنامه سراسری صبح ایران
۸ صفحه

چهارشنبه ۲۱ خرداد ۱۳۹۳ | سال بیست ونهم | شماره ۲۷۴۹ | تکشماره ۵۰۰۰ ریال | ۱۳ شعبان ۱۴۳۵هجری قمری | SOBHESAHEL – 11 June 2014

چهره سیاسی//

حفظ منافع استان مهمترین دغدغه

یک فعال سیاسی اصلاح طلب گفت: منافع استان هرمزگان مهمترین و اصلی ترین دغدغه حامیان دولت در این استان بویژه جریان اصلاح طلب است. غلامحسین عطایی گفت: یکی از اقداماتی که می تواند باعث رشد و توسعه استان و کشور شود کار تشکیلاتی با در نظر گرفتن منافع

۲

چهره اقتصادی//

تجلیل از فعالان عرصه کارآفرینی

مدیرکل تعاون، کار ورفاه اجتماعی هرمزگان از برگزاری نهمین جشنواره کارآفرینان برتر استان در ۲۸ خرداد سالجاری خبر داد." بهروز اکرمی" افزود: در جشنواره کارآفرینان برتر که ثبت نام آن از اسفندماه سال گذشته آغاز شده بود، بیش از ۲۷۰ متقاضی ثبت نام کردند که...

۳

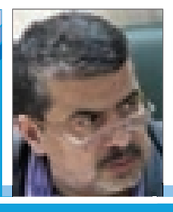

// خبر حوادث

۱۲۰هزار سقط غیرقانونی در سال ۹۲

مدیر دفتر سلامت جمعیت خانواده و مدارس وزارت بهداشت از انجام ۱۲۰ هزار سقط غیرقانونی در کشور طی سال گذشته خبر داد.به گزارش مهر، دکتر محمد اسماعیل مطلق گفت: در سال گذشته ۲۲۰ هزار سقط جنین داشته‌ایم که ۱۰۰ هزار مورد آن به گفته زوجین بنا به...

۵

// یادداشت ورزشی

آغـاز یک رویا

بامداد ۲۳ خرداد فوتبال به اوج خود خواهد رسید.جمع بزرگان در کشوری که خودش را صاحب سبک ترین کشور فوتبالی دنیا می داند جمع است. سال ۱۹۵۰ بود که برزیل آخرین میزبانی خود در جام جهانی ر ا با یک فینال دراماتیک و کسب مقام نایب قهرمانی به پایان رساند...

۷

فرماندار رودان معرفی شد؛

استاندار: شرق استان محور توسعه هرمزگان خواهد بود

صفحه۲

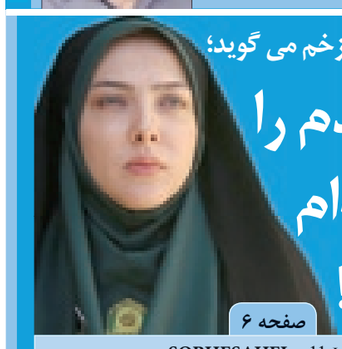

«لیلا اوتادی» از زخم می گوید؛

اسم نقش جدیدم را گذاشته‌ام دکتر پلیس!

صفحه ۶

نگاهی به دستاوردهای سربازان گمنام امام زمان(عج) در هرمزگان؛

از مشارکت در دستگیری ریگی تا متلاشی کردن باند قاچاق طلا

گروه سیاسی: **درعمر سی ساله تشکیل وزارت اطلاعات زحمات و فعالیت های شبانه روزی بسیاری انجام شده که اداره کل اطلاعات هرمزگان به مناسبت روز سرباز گمنام بخشی از دستاوردها و خدمات این مجموعه را ارائه کرده است.** به گزارش رسیده از روابط عمومی اداره کل اطلاعات استان ،مقام معظم رهبری به واسطه این زحمات و دستاوردها، تعبیرهای ویژه ای برای وزارت اطلاعات بکار برده اند، از جمله اینکه ایشان می فرمایند:«شما ایستادگی کردید، ایستادید، این خیلی مهم است.»

۲

مدیرکل حمل و نقل و پایانه های هرمزگان:

۱۳۰میلیارد تومان اعتبار برای تکمیل شهرک حمل ونقل نیاز است

گروه اقتصادی: مدیرکل حمل ونقل و پایانه های استان هرمزگان گفت: برای تکمیل شهرک حمل ونقل بیش۱۳۰میلیارد تومان اعتبار نیاز است که تلاش داریم از طریق تسهیلات ارزی و استفاده از صندوق توسعه ملی مبلغ ۵۰ میلیارد تومان در جهت حمایت از سرمایه گذاران این پروژه جذب شود.علیرضا مجرد در پاسخ به خبرنگار ما در خصوص زمان بهره برداری و استقرار شرکت ها در این شهرک گفت: پروژه شهرک حمل ونقل پروژه ای عظیم ملی است که بخش خصوصی به آن ورود کرده و چنانچه با موفقیت به بهره برداری برسد نماد بزرگی از سرمایه گذاری بخش خصوصی است که می تواند زمینه ساز و الگو در بخش های دیگر باشد. وی از بهره برداری فاز نخست آن در سال جاری خبرداد و افزود: با حمایت سازمان و تدابیر اندیشیده شده مشکلات زیرساختی آن با همکاری سایر ارگان ها مرتفع تا زمینه کاهش ترافیک در پایانه فعلی و افزایش حجم خدمات رسانی به ناوگان حمل و نقلی فراهم گردد.

۳

با راه‌اندازی بازارچه بانوان؛

بساط عرضه البسه خاص بانوان ساماندهی شد؟!

۴

دمای بندرعباس ۴۹درجه

تداوم گرمای بی‌سابقه خرداد تا پایان هفته

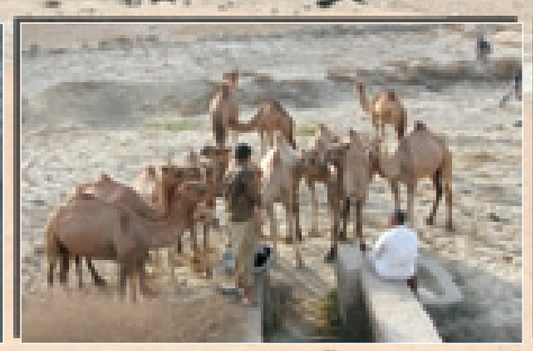

عکس: سامی حزنی / صبح ساحل

تغییرات آب وهوایی که بسیاری ازنقاط دنیا را در برگرفته، به نوعی چهره خود را در بندرعباس هم نشان داده است. در حالی که هنوز خرداد به پایان نرسیده بندرعباس، مرکز هرمزگان دمایی نزدیک به ۵۰ درجه را تجربه می کند. شرجی اندک این روزها که مایه تعجب بسیاری همشهریان شده درکنار داغی بی سابقه هوا، روز سه شنبه دمایی تا ۴۹ درجه رادر پی داشت و حتی در ساعت ۱۹ روز گذشته سایت های پیش بینی هوا دمای بندرعباس را روی ۴۴ درجه ثبت کردند. میزان شرجی در این روز هم ۲۱ درصد اعلام شد. پیش بینی سایت www.weather – forecost.com از سه روز آینده نشان می دهد روز چهارشنبه هوای بندرعباس ۲ درجه نسبت به روز قبل متعادل تر و در گرمترین ساعت یعنی ۱۶، به ۴۴ درجه می رسد. اما به هرحال گرمای طاقت فرسا به ویژه در تمام ساعات پیش و بعد از نیمروز بالای ۴۰ درجه ادامه دارد. هوای بندرعباس بنا به گزارش این سایت در خنک ترین ساعات به ۳۸ درجه می رسد. روز پنجشنبه وضعیتی مشابه چهارشنبه با ۴۴ درجه در گرمترین ساعت را شاهد خواهیم بود و تنها روز جمعه هوا اندکی مساعدتر شده و دمای هوا بین ۳۲ تا ۳۵ درجه خواهد بود. جالب است بدانید ۵۰ سال پیش در چنین روزهایی بنا به گزارش صفحات شهرستان های روزنامه اطلاعات مردم بندرعباس گرمایی مشابه امسال را تجربه می کردند. به طوری که این روزنامه می نویسد: « درجه حرارت بندرعباس آنهم در سایه ۴۴ درجه بوده است. » بنا به این گزارش هوایی گرمتر از سال های قبل به ثبت رسیده است.

جشن بزرگ میلاد حضرت مهدی (عج)

مکان: حسینیه جعفری (لارستانی های بندرعباس)
زمان: ۵شنبه ۲۲ خرداد ساعت ۲۰/۳۰
همراه با برنامه های شاد و هنری و جوایز نفیس
ورود برای عموم آزاد است.

اوست پایدار

مراسم ترحیم سومین روز درگذشت مرحوم مغفور هاشم شمسایی

زمان: امروز چهارشنبه ۹۳/۳/۲۱ از ساعت ۱۶ الی ۱۸

مکان: بندرعباس خیابان دانشگاه انتهای کوچه دانشگاه ۱۶ مسجد حضرت ابوالفضل(س)

حضور شما سروران گرامی و قرائت قرآن باعث شادی روح آن مرحوم و تسلی خاطر بازماندگان خواهد بود

از طرف خانواده و بستگان آن مرحوم

تمدید آگهی مزایده عمومی شماره ۹۳/۲/م

بدینوسیله آگهی مزایده عمومی شماره ۹۳/۲/م مورخ ۹۳/۳/۳ موضوع فروش مقادیری تور وادوات صیادی از تاریخ نشر آگهی به مدت یک هفته تمدید می گردد

روابط عمومی شیلات هرمزگان

مستقیم با سردبیر

- ارائه نظر در مورد مسایل سیاسی، اجتماعی، اقتصادی و...
- انتقاد و پیشنهاد در مورد محتوا و صفحه آرایی روزنامه
- ارائه سوژه های جذاب برای تهیه گزارش و خبر

مطالب و نظرات خود را بصورت کوتاه و گویا (درصورت تمایل با ذکر نام و مشخصات)
به شماره ۰۹۲۱۸۳۳۴۶۴۳ برای علیرضا خورشیدزاده سردبیر صبح ساحل پیامک کنید.

آگهی مزایده شناسایی سرمایه گذار ۲-۹۳

مزایده شناسایی سرمایه گذار (اشخاص حقیقی و حقوقی)

دستگاه: شرکت سرمایه گذاری و توسعه قشم

موضوع طرح: سرمایه گذاری در زمینی به مساحت ۴۵۹۱۲ مترمربع واقع در سایت پسکرانه شهید رجایی در قالب اجاره بلند مدت با کاربری کانتینری و حمل و نقل

مدت اجاره: ۱۸ سال

سرمایه گذار: تامین کلیه هزینه ها و انجام عملیات آماده سازی، مربوط به انجام تاسیسات زیربنایی، احداث و تکمیل پروژه به طور کامل و سایر هزینه ها تا مرحله بهره برداری براساس طرح توجیهی مالی و فنی ارائه شده با سرمایه گذار می باشد.سرمایه گذار می بایست پیشنهاد خود را با در نظر گرفتن هزینه های آماده سازی ارائه نماید، بدیهی است این پیشنهادات با توجه به توان فنی، مالی، اجرایی، سوابق کاری و بهره برداری براساس طرح، توسط کمیسیون معاملات بررسی و مناسبترین پیشنهاد انتخاب خواهد گردید.

کل مبلغ بر آورد: اجاره موضوع مزایده براساس نظر هیئت ۳ نفره کارشناس رسمی دادگستری جهت هرسال اجاره ۵۹۶/۸۵۶/۰۰۰ ریال ماهانه تعیین می گردد.

تاریخ و محل اخذ اسناد مزایده: متقاضیان می توانند با ارائه فیش واریز مبلغ ۲/۰۰۰/۰۰۰ ریال به حساب شماره ۰۱۰۷۷۸۱۰۱۳۰۰۶ بانک ملی شعبه مرکزی قشم به نام شرکت سرمایه گذاری و توسعه قشم، از تاریخ ۹۳/۰۳/۲۰ لغایت ۹۳/۰۳/۲۶ به دبیرخانه کمیسیون معاملات به آدرس: قشم – سایت بانکها و تلفن ۰۷۶۳۵۲۴۱۴۴۶ مراجعه نمایند.

مبلغ و نوع تضمین شرکت در مزایده: ضمانت نامه بانکی به نام شرکت سرمایه گذاری و توسعه قشم به میزان ۲۰۰/۰۰۰/۰۰۰ ریال

مدت زمان قبول پیشنهادات: از تاریخ ۹۳/۰۳/۲۷ لغایت ۹۳/۰۴/۰۲

زمان تشکیل کمیسیون و بازگشایی پاکت پیشنهادات: ساعت ۱۰ روز سه شنبه مورخ ۹۳/۰۴/۰۲ به نشانی: قشم – سایت بانکها، شرکت سرمایه گذاری و توسعه قشم

سایر توضیحات:

- سایر اطلاعات و جزییات مربوط به مشارکت در اسناد مزایده مندرج است.
- به پیشنهاداتی که پس از انقضای مدت مقرر در این اطلاعیه واصل شود ترتیب اثر داده نخواهد شد.
- حضور یک نفر نماینده از طرف هریک از پیشنهاد دهندگان با ارائه معرفی نامه معتبر در جلسه بازگشایی پیشنهادات آزاد است.
- هزینه هر نوبت انتشار آگهی به عهده برنده مزایده خواهد بود.
- بالاترین قیمت صرفاً دلیل بر برنده شده در مزایده نیست کلیه شرایط جهت معرفی برنده نهایی توسط کمیسیون معاملات بررسی و اعلام می گردد.

دبیرخانه کمیسیون معاملات

جناب آقای مهندس صابرتب

انتصاب شایسته جناب عالی را به سمت مشاور جوان استاندار هرمزگان تبریک عرض می نماییم توفیق روزافزون شما را ازخداوند متعال خواهانیم

سازمان نظام مهندسی ساختمان استان هرمزگان

هرمز بتون
تولید کننده خرپای فلزی و انواع قطعات بتنی
۲۲۴۲۱۶۷ - ۲۲۴۳۴۳۳

آبا بتن ساحل
تولید و عرضه بتن آماده

هرمزگان — اظهارات یک فعال سیاسی اصلاح طلب

یک فعال سیاسی اصلاح طلب گفت: منافع استان هرمزگان مهمترین و اصلی ترین دغدغه حامیان دولت در این استان بویژه جریان اصلاح طلب است. غلامحسین عطایی گفت: یکی از اقداماتی که می تواند باعث رشد و توسعه استان و کشور شود کار تشکیلاتی با در نظر گرفتن منافع ملی است.وی با بیان اینکه شکل گیری گروهی با نام جوانان اصلاح طلب پیش از انتخابات ریاست جمهوری و فعالیت آنها در راستای کمک به دولت امری شایسته است چرا که ما معتقدیم کار تشکیلاتی برنامه محور است از این رو مسائل بر اساس برنامه پیش خواهد رفت.عطایی با تاکید بر دوری از مسائل آسیب زا گفت: خوشبختانه نگاه واهداف جریان اصلاح طلب منافع ملی کشور بوده که همین امر باعث شده تا با روی کار آمدن گروه های برخاسته از جریان اصلاح طلبی همواره باعث آرامش در جامعه شود.وی که در آستانه اولین سال پیروزی دکتر روحانی با جمع جوانان اصلاح طلب سخن می گفت، با یادآوری اتفاقات سالهای دوران انتخابات اول و دوم خاتمی بیان داشت: من به عنوان رئیس ستاد انتخاباتی خاتمی در هرمزگان تجربیات زیادی از آن دوران کسب کردم و حضور پرشور مردم در انتخابات بویژه در دوم خرداد نه بزرگی بود که مردم به اقتدارگرایان و جریان حاکم گفتند و در ۲۴ خرداد ۹۲ نیز به گونه یی دیگر آن نه تکرار شد.

جهان — اظهارات سفارشی وزیر خارجه فرانسه

وزیر خارجه فرانسه گفت ایران باید در مذاکرات هسته ای از درخواست خود برای حفظ هزاران دستگاه سانتریفیوژ صرف نظر کند.یک خبرگزاری با اشاره به اظهارات لوران فابیوس وزیر خارجه فرانسه که خواستار صرف نظر کردن ایران از تقاضایش برای حفظ هزاران سانتریفیوز خود شده است نوشت: اظهارات فابیوس بیانگر میزان اختلافات موجود بین مذاکره کننده های هسته ای است که نشان می دهد تا پایان جولای طرفین نمی توانند به یک توافق جامع هسته ای دست یابند و نیاز به تمدید این زمان است.لوران فابیوس در این خصوص گفته است: ما با ایران در حال حاظر بر سر مسائل کاملا بنیادین به یک دیوار برخورد کرده ایم و آن تعداد سانتریفیوژهاست.وی در ادامه گفت: ما می گوئیم ایران می تواند چند صد سانتریفیوژ داشته باشد اما ایران خواستار حفظ هزاران سانتریفیوژ است بنا بر این ما در یک چهار چوب قرار نداریم.

ایران — راه‌اندازی کاروان راهیان نور در هرمزگان

جانشین سازمان بسیج مستضعفین گفت: کاروان های راهیان نور دریایی دانش آموزی و دانشجویی در سال جاری در استان های هرمزگان و بوشهر با محوریت نیروی دریایی سپاه راه اندازی می شود.سردار علی فضلی در همایش تجلیل از مجریان و خادمان راهیان نور دریایی خلیج فارس که در بوموسی برگزار شد. طی سخنانی ضمن تشریح ابعاد گوناگون اهمیت طرح راهیان نور، برخی از ظرفیت های آن را در حفظ آثار و ارزش های دفاع مقدس و توسعه و تحکیم فرهنگ مقاومت، ایثار و فداکاری در سطوح مختلف جامعه و همچنین مقیاس های فراملی تبیین کرد.فضلی گزارشی از برنامه های قرارگاه راهیان نور از سال ۸۹ تا کنون و همچنین گزارشی از امکانات فراهم آمده و استقبال مردم شهید پرور ایران از این برنامه بیان کرد.اعلام فهرستی از برنامه های سال ۹۳ در قالب طرح راهیان نور دریایی خلیج فارس بخش دیگری از سخنان جانشین سازمان بسیج بود که در آن به هدفمند سازی سلسله برنامه ها برای گروه های هدف و راه اندازی کاروان های راهیان نور دریایی دانش آموزی و دانشجویی در سال جاری در استان های هرمزگان و بوشهر با محوریت نیروی دریایی سپاه تأکید کرد.

نگاهی به خدمات و دستاوردهای سربازان گمنام امام زمان(عج) در هرمزگان

گروه سیاسی:

درعمر سی ساله تشکیل وزارت اطلاعات زحمات و فعالیت های شبانه روزی بسیاری انجام شده که اداره کل اطلاعات هرمزگان به مناسبت روز سرباز گمنام بخشی از دستاوردها و خدمات این مجموعه را ارائه کرده است.

به گزارش رسیده از روابط عمومی اداره کل اطلاعات استان ،مقام معظم رهبری به واسطه این زحمات و دستاوردها، تعبیرهای ویژه ای برای وزارت اطلاعات بکار برده اند، از جمله اینکه ایشان می فرمایند:«شما ایستادگی کردید، ایستادید، این خیلی مهم است.» یعنی وزارت اطلاعات مثل الماس زیرفشارها طاقت می آورد و یا در جایی دیگر می فرمایند: «وزارت اطلاعات حیات خلوت نظام است» و این تعبیر زیبایی که به دلیل ۳۰ سال مجاهدت خاموش و بدون چشمداشت سربازان گمنام امام زمان(عج) از سوی مقام معظم رهبری به وزارت اطلاعات نسبت داده شده است.اگر بخواهیم این زحمات و اقدامات را برشمریم به دلایل امنیتی بسیاری از آن ها را نمی توان بیان کرد اما به صورت اجمالی در دو بخش به برخی از اقدامات شاخص سربازان گمنام امام زمان در سطح کشور واستان اشاره می گردد:

محور اول مروری بر برخی از اقدامات وزارت اطلاعات:

- تلاش برای حفظ انسجام ملی، اجتماعی و سیاسی کشور و صیانت از سرمایه های اجتماعی، مذهبی، سیاسی واقتصادی از جمله محورهایی است که در ماموریت های داخلی این وزارت خانه به آن توجه جدی شده و در دوره جدید از سیاست های اصلی حجت الاسلام علوی وزیراطلاعات می باشد.
- صیانت از دستاوردهای علمی وفناوری جمهوری اسلامی ایران به ویژه در حوزه هسته ای و دستگیری برخی از عوامل ترور دانشمندان هسته ای
- کاهش مشکلات با پیگیری پی درپی مسائل مرتبط با زندگی روزمره مردم، سازمان ها و دستگاه های خدمات رسان و ارائه اخبار جمع بندی شده به مسوولان ذیربط
- جلوگیری از حیف ومیل بیت المال و اموال عمومی و پیشگیری از انتقال منافع به بیگانگان در راستای حفاظت وصیانت از منافع ملی از دیگر اقدام های این وزارتخانه است.
- صیانت نرم از برخی مراکز مهم و حیاتی مانند نیروگاه ها و سدها در مقابل نقشه ها و اقدامات تخریبی عوامل معاند.
- آگاهی بخشی به اقشار مختلف مردم و تولید و ارائه بسته های مختلف توجیهی و آموزشی در حوزه های مرتبط با این وزارتخانه و برگزاری همایش های توجیهی برای اقشار مختلف اجتماع.
- مبارزه با تروریسم و تامین امنیت جامعه از دیگر اهداف و اقدامات این وزارت می باشد. به عنوان مثال برخورد با پدیده شوم ریگی و جندالشیطان و دستگیری سرکرده این گروه.
- مقابله با باندها و گروه های سازمان یافته موادمخدر در سطح داخلی و خارجی با هدف صیانت و حمایت از جامعه در برابر این تهاجم ضد انسانی.
- مقابله فراگیر با توطئه های ضد انسانی و ضد مردمی دشمن در حوزه جنگ نرم و فضای مجازی.
- مقابله با جریان ها و فرقه های سودجو و انحرافی باتوجه به مطالبه جامعه درخصوص مبارزه با اینگونه جریان ها.
- کشف و مقابله با توطئه های وسیع کشورهای بیگانه در دامن زدن به اختلافات قومی و مذهبی در مناطق مرزی و قومی از دستاوردهای وزارت در این عرصه می باشد که به وحدت اقوام و مذاهب ایرانی کمک شایانی نموده است.
- نفوذ و ضربه زدن به سیستم ها و شبکه های امنیتی دشمنان و سرویس های اطلاعاتی آنان از دیگر اقدامات این وزارت خانه بوده که بنا به اعتراف خود دشمن آنان را به ستوه آورده است. این اقدامات نشان از ظرفیت وتوان تهاجمی بالای وزارت و موجب افتخار و سربلندی جامعه گردیده است.
- گسترش اقدامات و فعالیت های وزارت در مقابله با مفاسد اقتصادی نظیر پولشویی، سودجویی و رانت خواری، شرکت های هرمی و ... به عنوان یکی از مطالبات جدی و همیشگی مقام معظم رهبری از دیگر اقدامات وزارت اطلاعات محسوب می گردد.
- کمک به کاهش آثار تحریم اقتصادی با یک همت عالی و فراگیر و تلاش گسترده در جهت مصون سازی کشور در برابر آثار تحریم.
- پاسخگویی به مردم و مسوولان همواره از سیاست های کلی این وزارت بوده و در دوره های جدید نیز مورد تاکید بیشتری قرار گرفته است که حضور وزیر اطلاعات و معاونان ذی ربط در کمیسیون های مختلف مجلس شورای اسلامی از مصادیق این تعامل ارزنده می باشد.

محور دوم: مروری بر برخی از اقدامات شاخص اداره کل اطلاعات استان هرمزگان:

- اداره کل استان با حضور موثر خود در شورای تامین استان وشهرستان ها نقش موثری در شناسایی و ارائه مشکلات امنیتی استان و شهرستان داشته و تعامل موثر ادارات کل اطلاعات با مسوولان استانی از تاکیدات وزیر اطلاعات می باشد.
- پیگیری شکایات ومطالبات مردمی بویژه درخواست های آن ها در سوژه های اطلاعاتی وامنیتی و پیگیری تا حصول نتیجه و توجه به یژه به حقوق مردم از دیگر اقدامات اداره کل می باشد.
- مشارکت در دستگیری عبدالمالک ریگی سرکرده گروهک جندالشیطان
- ضربه به باندها و سرشبکه های کلان موادمخدر که دراین راستا صدها باند مورد ضربه قرار گرفته و ده ها تُن مواد مخدر در سال های اخیر از سوی این اداره کل کشف شده است.
- ضربه به باندهای قاچاق طلا به خارج از کشور که حاصل آن کشف و پیشگیری از انتقال صدها کیلوگرم طلا ، هزاران عدد سکه تمام بهار، نیم سکه و ربع بهار آزادی می باشد.
- ضربه به دهها باند کلان قاچاق مشروبات الکلی و سوخت در خشکی و دریا
- مبارزه با جاسوسان، تروریسم و دستگیری تعداد زیادی از عناصر مرتبط با بیگانگان، گروه های معاند و تکفیری
- ضربه به باندهای اشرار مسلح شرق کشور
- پیشگیری ازموارد فراوان اختلاس و ارتشاء در دستگاه‌های دولتی
- رصد اطلاعاتی فضای جامعه و دستگاه ها و اطلاع رسانی لازم به مسوولان ذیربط و پیشگیری از رویدادهای متعدد مخل امنیت.در ادامه گلچینی از تعابیر و توصیف های امام خمینی(ره) و همچنین رهبر معظم انقلاب درباره مجموعه وزارت اطلاعات آورده می شود:

امام راحل(ره):برادران مشغول در جبهه ی اطلاعات، سربازان گمنامند.

رهنمودهای رهبر معظم انقلاب اسلامی:

- مسوولیت وزارت اطلاعات همیشه مهم بوده و امروز مهم تراست.
- وزارت اطلاعات رقیب هیچ دستگاهی نیست، متعلق به همه و مال همه کشور است.
- کارکنان وزارت اطلاعات مجموعه ای خدمتگذار و مخلف و درحقیقت سربازان و رزم آوران دلیر نظام مقدس اسلامی هستند.
- درحقیقت و از اعماق دل عقیده ام اینست که مجموعه وزارت اطلاعات یکی از بهترین و با وفاترین و صمیمی ترین مجموعه های برآمده از انقلاب است.
- مجموعه وزارت اطلاعات یک مجموعه قیمتی است همه نظام باید قدر یک چنین مجموعه ای را بدانند.
- وزارت اطلاعات مانند خود جمهوری اسلامی ریشه اش محکم است.
- کار اطلاعاتی یکی از برجسته ترین حسناتی است که انسان در نظام اسلامی می تواند انجام دهد.
- وزارت اطلاعات قلب و چشم بینای نظام و کار آن ظریف و مسوولیت آن در کشور تعیین کننده است.
- من به مجموعه وزارت اطلاعات اعتماد کامل دارم.
- این مجاهدت های خاموش را، این مجاهدت های بی ریا را قدر بدانید، اگر چه سخت است ولی قدر بدانید و مغتنم بشمارید.
- موثرترین مجموعه ی نظام که در مقابل دشمنان جمهوری اسلامی ایستاده است ، وزارت اطلاعات است.
- مجموعه وزارت اطلاعات در جمهوری اسلامی در خدمت مردم و برای مردم کار می کند.
- وزارت اطلاعات، مادر و محور اطلاعات کشور است.
- وزارت اطلاعات در واقع یک پایگاه با ارزش و مقتدر نظام در جبهه همه‌گیر و عظیم امروز دنیاست.
- وزارت اطلاعات یک پایگاه عظیم مبارزه وجهاد است.
- وزارت اطلاعات جزء معدود تشکیلات برآمده از خود انقلاب است.
- وزارت اطلاعات باید همواره در حد اعلای انقلابی گری به معنای انقلاب اسلامی باشد.
- وزارت اطلاعات به مثابه چشم نظام است.

گزارش خبری

استاندار: شرق استان محور توسعه هرمزگان خواهد بود

گروه سیاسی// با حضور استاندار هرمزگان، نماینده مردم شرق هرمرگان، معاون سیاسی و امنیتی، مشاوران استاندار، امام جمعه و جمعی از مسولان استانی و شهرستانی در سالن اجتماعات فرمانداری رودان مراسم تودیع و معارفه فرمانداران سابق و جدید رودان برگزار شد.

استاندار هرمزگان در مراسم تودیع و معارفه فرمانداران قدیم و جدید شهرستان رودان گفت: به فرماندار جدید توصیه میکنم که به مشکلات و دغدغه های مردم توجه کند و در جهت رفع این مشکلات گام بردارد.جاسم جادری خطاب به فرماندار رودان افزود: فرماندار باید با امام جمعه، نماینده ی مردم و دیگر مسوولان نهایت همکاری را داشته باشد و با تعامل با آنها فعالیت کند.وی تصریح کرد: انتظار داریم که فرماندار رودان بدون توجه به جناح بندی ها و براساس برنامه های دولت تدبیر و امید که عقلانیت و اعتدال می باشد به فکر رفع مشکلات مردم باشد. استاندار هرمزگان گفت: بنده به عنوان استاندار و گروه های مشاورین بنا را براین گذاشته ایم که در مقابل مردم رودان وظیفه ی خود را به نحو احسن اجرا کنیم و مشکلات این شهرستان را مرتفع نماییم. دکتر جادری با اشاره به فعالیت های چشمگیر نماینده ی شرق هرمزگان در خانه ملت، افزود: وجود آقای هاشمی در مجلس نعمتی برای مردم هرمزگان است و از نمایندگان پیگیر و پرتلاش هرمزگان می باشد. وی خاطر نشان ساخت: با وجود کاهش بودجه استان از ۲۸۵ میلیارد تومان به ۲۳۰ میلیارد تومان، تلاش های نماینده ی شرق هرمزگان در مجلس ثمر بخش بوده است. استاندار هرمزگان گفت: امیدواریم که با وجود مهندس هاشمی در مجلس و تعامل خوبی که با هیئت دولت و وزرا دارد بازهم بودجه ای برای استان جذب کنیم.جادری تصریح کرد: حوزه ی شرق استان محور توسعه ی استان خواهد بود و با همراهی نماینده ی مردم شرق استان برنامه های ویژه ای برای این حوزه خواهیم داشت.

شایان ذکر است در این مراسم احمد محمودی به عنوان فرماندار جدید رودان معرفی شد و همچنین از خدمات نظرنژاد فرماندار سابق نیز قدردانی گردید.

نماینده مردم شرق هرمزگان: مردم از ایجاد تنش و تخریب به ستوه آمده اند

نماینده مردم شرق هرمزگان درمجلس شورای اسلامی گفت: گروه های سیاسی باید از تخریب دست بردارند و همسو و در تعامل با دولت وانقلاب، برای پیشرفت ملت ایران گام بردارند. سیدعبدالکریم هاشمی نیز با اشاره به استقرار کامل دولت دبیر وامید در حوزه های مدیریتی،افزود: دیگر مردم منتظر پیشرفت قابل محسوس در جامعه هستند و از ایجاد تنش و تخریب به ستوه آمده و دولت نباید به اختلافات گذشته دامن بزند و زمینه تخریب را درجامعه فراهم آورد و باید در جهت رفع مشکلات مردم تلاش کند.وی خطاب به گروه های مختلف سیاسی در جامعه گفت: خواستگاه تجلی خواسته های مردم در فرمانداری است و حمایت و همگامی از نماینده عالی حاکمیت در شهرستان بدون عوامل تخریب موجبات خدمت مطلوبتر را به مردم فراهم می سازد.نماینده مردم شرق هرمزگان درمجلس شورای اسلامی تصریح کرد: گروه های سیاسی اگردارای قابلیت و مقبولیت بالایی در جامعه هستند باید در راستای خدمات بیشترتلاش کنند و بدانند که تخریب، قابلیت ها را از بین می برد و ضربه مهلکی را به پیکره جامعه وارد می کند.هاشمی نخل ابراهیمی گفت: برخی گروهای سیاسی معتقدند که اگر دولت موفق شود، بار دیگر این دولت می تواند اعتماد مردم را جلب کرده و استمرار پیدا کنند و همین تفکرات باعث عقب ماندگی پی درپی در سنوات گذشته در کشور بوده است.وی با بیان اینکه گروه های سیاسی باید درخدمت مردم و پیشرفت جامعه باشند نه اینکه مانعی در مسیر تکامل جامعه باشند عنوان کرد: مشکلات عدیده ای از جمله برق، آب، بهداشت و درمان، راه، سوخت کشاورزان و بخش کشاورزی دراین شهرستان وجود دارد که همه گروه های سیاسی باید در تعامل سازنده با دولت و همسو با اهداف حکومت برای مرتفع نمودن و یا کاهش این مسائل گام بردارند.نماینده ی مردم رودان، میناب، جاسک، سیریک و بشاگرد در مجلس شورای اسلامی خطاب به فرماندار رودان گفت: فرماندار جدید رودان باید اولویت اول خوذ را خدمت به مردم و رفع مشکلات آنها بداند و از گروه های سیاسی که توجهی به مشکلات مردم ندارند، دوری کند.

امام جمعه رودان: هیچگاه مسئولین فکر نکنند، مردم ذلیل و فرمانبردارند

امام جمعه شهرستان رودان در آئین تودیع ومعارفه فرمانداراین شهرستان گفت: با توجه به پتانسیل وظرفیت بالای علمی، منابع طبیعی، کشاورزی و صنعتی این شهرستان؛ رودان از مناطق محروم و کمتر توسعه یافته هرمزگان بشمارمی رود. حجت الاسلام سید مهدی تاج‌زاد ضمن تبریک اعیاد شعبانیه و تقدیر از زحمات ارزنده فرماندار سابق، افزود: بوجود آوردن فضای همدلی وهمکاری وایجاد تعامل مطلوب در بین دستگاههای اجرایی و تقویت مدیران در جهت خدمت به مردم باید ازاولویت های کاری فرماندار جدید قرارگیرد. وی با اشاره به سخنان حضرت علی (ع) به مالک اشتر، تصریح کرد: هیچگاه مسئولین فکر نکنند که چون در این پست قراردارند مردم ذلیل و فرمانبردار باید باشند بلکه باید در برابر ناملایمات و رفتار مردم سعه صدر داشته وصبور باشند و مردم را حاکم و طلبکار بدانند.حجت الاسلام تاج زاد خواستار توجه ویژه استاندارهرمزگان و فرماندارشهرستان رودان به مسائل مختلفی ازجمله حوزه های عمرانی، بهداشت ودرمانی، آب شهری و روستایی، صنعت، راه، کشاورزی و عمران شهری این شهرستان شد.نماینده ولی فقیه در شهرستان رودان خاطر نشان کرد: فرماندار جدید باید با تعامل با مدیران اجرایی در جهت خدمت به مردم گام بردارد.امام جمعه شهرستان رودان رمز موفقیت ملت ایران را در تبعیت محض از ولایت فقیه دانست و گفت: همه گروه های سیاسی وافرادی که اظهار دلسوزی نسبت به پیشرفت این شهرستان را دارند؛ باید اختلاف ها را کنار گذاشته و با یکدلی به فعالیت مطلوب بپردازند.

مشاوره - طرح توجیهی - مجوز فعالیت - مکان یابی وتامین زمین - تسهیلات بانکی - ماشین آلات و تجهیزات
با عضویت درکانون مشاورین اعتباری و سرمایه گذاری بانکی کوشیده ایم تا
تهیه طرح توجیهی و مطالعات امکان سنجی
را مطابق با استاندارد کلیه سازمانها و بانک ها انجام دهیم
www.bcicc.ir
شرکت صنعت یاران هرمزگان
دفتر مرکزی : بندرعباس - بلوار امام (ره) - روبروی ۱۲ متری بهار - مجتمع فجر گلشهر - طبقه دو - واحد ۲۳
تلفن : ۰۷۶۱۶۶۷۵۵۷۷ - ۰۹۱۷۳۶۱۲۵۷۴ - ۰۹۱۷۳۶۰۶۹۷۷
شعبه ۱ : خیابان دانشگاه - مرکز رشد جهاد دانشگاهی - مشاوره رایگان تلفن های پاسخگو : ۰۷۶۱۶۶۸۲۴۸۹ - ۰۹۱۹۲۵۸۹۶۹۰

جناب آقای دکتر منصور آرامی
انتخاب شایسته جنابعالی به عنوان
عضو هیئت رییسه کمیسیون عمران مجلس شورای اسلامی
که نشان از شایستگی لیاقت حضرت عالی می باشد را
تبریک وتهنیت عرض می نماییم
روابط عمومی هیئت ووشو استان هرمزگان

جناب آقای حسن عزیزی
انتصاب به جا و شایسته جنابعالی به عنوان مدیر عامل باشگاه آلومینیوم المهدی که بیانگر تعهد ،کارآمدی ،لیاقت و شایستگی های بر جسته آن برادر گرامی در صحنه‌های خدمت صادقانه به ورزش استان است تبریک عرض نموده ، موفقیت و سربلندی شما را از درگاه خداوند منان مسئلت داریم
باشگاه فرهنگی ورزشی
آذران پلاستیک هرمز

جناب آقای مهندس ابراهیم ایدنی
انتصاب شایسته جناب عالی را به سمت مدیر کل اداره بنادر ودریانوردی استان هرمزگان که نشان ازدرایت و توانمندی شمامی باشد را تبریک عرض نموده وموفقیت روز افزون شما را ازدرگاه ایزد منان مسئلت داریم
هیئت مدیره شرکت تعاونی افق

سمینار
فنون مذاکره موفق
خانه کیفیت اطلاعات
باحضور استاد برجسته ارتباطات و مذاکره کشور:
مهندس محمدرضا شعبانعلی
مذاکره کننده قرارداد های بین المللی
مدرس دانشگاه
نویسنده در حوزه ارتباطات و مذاکره
تحلیل گر مسائل مدیریتی و اجتماعی در صدا و سیما و سایر رسانه های ملی
زمان: ۲۲ خرداد
ساعت: ۱۸ الی ۲۱
مکان: فرهنگسرای طوبی
با ارائه گواهینامه معتبر از:
دفتر آموزش و پژوهش استانداری
موسسه بین المللی Cert Rome ایتالیا
اطلاعات بیشتر تماس با شماره های ۱-۶۶۸۵۲۱۰۰ و یا ارسال عدد ۲ به ۲۰۰۰۲۲۶

تقدیر وتشکر
جناب آقای شهرام زارعیان
شهردار محترم ناحیه سه منطقه یک
بدینوسیله از زحمات وتلاش های ستودنی جناب عالی درخصوص حل مشکلات محله پگاه ، کوچه های دماوند کمال تشکر وقدردانی را داریم ازدرگاه قادر توانا موفقیت روز افزون شما را خواهانیم
جمعی از اهالی محله پگاه

فراخوان مناقصه عمومی
یک مرحله ای شماره : ۹۳/۰۲ نوبت اول

شرکت مدیریت تولید برق هرمزگان درنظردارد توسعه ونگهداری فلضای سبز ، نظافت عمومی و پاکسازی شهرک مسکونی را ازطریق مناقصه عمومی به انجام برساند لذاازکلیه داوطلبان واجد شرایط دعوت می گردد جهت دریافت اسناد شرکت در مناقصه ضمن واریز مبلغ ۲۰۰۰۰۰ ریال جهت خرید اسناد و ۱۶۰۰۰ ریال مالیات برارزش افزوده جمعاً مبلغ ۲۱۶۰۰۰ ریال به حساب جاری سپهر به شماره ۰۱۰۴۶۷۲۵۰۰۰۰۵ نزد بانک صادرات شعبه شهید رجایی بندرعباس بنام این شرکت وبا ارائه فیش مربوطه و مدارک ذیل ظرف مدت مقرر به آدرس بندرعباس - جاده اسکله شهید رجایی - نیروگاه بندرعباس - امور تدارکات واحدمناقصات و قراردادها مراجعه فرمایید

ردیف	موضوع مناقصه	مدارک مورد نیاز جهت اخذ اسناد مناقصه	مبلغ تضمین	مدت انجام کار
۱	توسعه و نگهداری فضای سبز، نظافت عمومی و پاکسازی شهرک مسکونی	ارائه معرفی نامه کتبی - داشتن شخصیت حقوقی - ارائه سابقه کار (حداقل یک کارمشابه) تاییده ازاداره کل تعاون ، کار ورفاه اجتماعی استان هرمزگان	۴۶۵۰۰۰۰۰۰	یکسال

تضمین شرکت درمناقصه :
الف : واریز وجه به شماره حساب جاری ۰۱۰۴۶۷۲۵۰۰۰۰۵ نزد بانک صادرات ایران شعبه شهید رجایی بندرعباس به نام شرکت مدیریت تولید برق هرمزگان
ب: ضمانتنامه معتبر بانکی به نفع کارفرما
ج: ضمانت نامه های صادر شده از سوی موسسات اعتباری غیربانکی که دارای مجوز لازم از طرف بانک مرکزی جمهوری اسلامی ایران هستند
مهلت دریافت اسناد :
از روز چهارشنبه مورخ ۱۳۹۳/۳/۲۱ تا پایان وقت اداری روز دوشنبه مورخ ۱۳۹۳/۴/۲
محل ومهلت تحویل پاکات پیشنهادی:
آدرس بندرعباس : جاده اسکله شهید رجایی - نیروگاه بندرعباس - امور تدارکات ، تا ساعت ۱۵ روز شنبه مورخ ۱۳۹۳/۴/۱۴
محل وتاریخ گشایش پاکات پیشنهادی :
آدرس: بندرعباس - جاده اسکله شهید رجایی - نیروگاه بندرعباس - ساعت ۱۰ صبح روز یکشنبه مورخ ۱۳۹۳/۴/۱۵
تذکر ۱: سایر اطلاعات تکمیلی دراسناد مناقصه درج شده است
تذکر ۲: به پیشنهادهایی که فاقد امضاء مشروطه، مخدوش و پیشنهاداتی که بعد ازانقضاء مدت مقرر در فراخوان واصل می شود مطلقاً ترتیب اثر داده نخواهد شد
تذکر ۳: پیشنهاد دهند ه مکلف است معادل مبلغ سپرده ، تضمینهای معتبر تسلیم یا مبلغ مذکور را به حساب بانکی شرکت واریز یا چک بانکی تضمینی در وجه شرکت تهیه و حسب مورد ضمانتنامه یا رسید واریز وجه یا چک بانکی را ضمیمه پیشنهاد به شرکت تسلیم نماید به پیشنهادهای فاقد سپرده ، سپرده های مخدوش ،سپرده های کمتر از میزان مقرر ، چک شخصی و نظایر آن ترتیب اثر داده نخواهدشد
ضمناً برای کسب اطلاعات بیشتر می توانید به آدرس:www.tavanir.org.ir ویا سایت ملی اطلاع رسانی ، مناقصات به آدرس http://iets.mPorg.ir مراجعه فرمایید و یا با شماره تلفن ۰۷۶۱۵۵۶۴۹۰۰ داخلی ۶۲۲ و۵۷۶ تماس حاصل نمایید
روابط عمومی شرکت مدیریت تولید برق هرمزگان

دعوتنامه تشکیل مجمع عمومی عادی سالیانه
مرحله دوم نوبت دوم تاریخ انتشار :۹۳/۳/۲۱
بدینوسیله به اطلاع کلیه نمایندگان اعضای شرکت تعاونی سهام عدالت شهرستان میناب می رساند، مجمع عمومی عادی سالیانه مرحله دوم نوبت دوم شرکت تعاونی مذکور راس ساعت ۹:۳۰ روز سه شنبه مورخ ۹۳/۴/۳ در محل نمازخانه جهاد کشاورزی شهرستان میناب برگزار می شود لذا ازکلیه نمایندگان محترم اعضاء دعوت می شود تا درساعت مقرر درمحل یاد شده حضور بهم رسانند
دستورجلسه:
۱- انتخاب بازرسین اصلی وعلی البدل شرکت
۲- تصویب بودجه پیشنهادی سال ۹۳ شرکت
مدیرعامل شرکت تعاونی سهام عدالت شهرستان میناب
رزمجو درویشی

آگهی مناقصه دومرحله ای باموضوع احداث جاده پیرامونی وفنس کشی، سایت شمالی منطقه ویژه شماره ۹۳/۱
نوبت اول
۱- نام دستگاه مناقصه گزار : شرکت منطقه ویژه اقتصادی صنایع معدنی و فلزی خلیج فارس
۲- نشانی دستگاه مناقصه گزار: بندرعباس - کیلومتر ۱۳ بزرگراه شهید رجایی - جنب پاسگاه نیروی انتظامی خونسرخ -تلفن ۱۰- ۵۱۱۲۲۰۱ (۰۷۶۱)
۳- موضوع مناقصه : احداث جاده پیرامونی وفنس کشی ، سایت شمالی منطقه ویژه
۴- مبلغ و نوع تضمین شرکت در مناقصه : مبلغ ۷۰۰ میلیون ریال که به صورت فیش واریزی یا ضمانت نامه بانکی به نفع مناقصه گزار
۵- قیمت اسناد و شماره حساب : ارائه فیش واریزی به مبلغ ۳۰۰۰۰۰۰ ریال به حساب ۲۱۷۵۳۷۵۴۰۲۰۰۰ بانک ملی مرکزی
۶- مهلت فروش اسناد : ازتاریخ ۹۳/۳/۲۱ لغایت پایان وقت اداری ۹۳/۳/۳۱
۷- مهلت تحویل اسناد : مهلت تکمیل و تحویل اسناد حداکثر تا پایان وقت اداری مورخ ۹۳/۴/۱۲
۸- مکان دریافت وتحویل اسناد : بندرعباس - کیلومتر ۱۳ بزرگراه شهید رجایی جنب پاسگاه نیروی انتظامی خونسرخ - دبیرخانه کمیسیون معاملات
۹- زمان بازگشایی پاکات : پاکات الف و ب راس ساعت ۱۰ صبح مورخ ۹۳/۴/۱۴ و پاکات ج راس ساعت ۱۰ صبح مورخ ۹۳/۴/۱۸
۱۰- نشانی سایت شرکت : WWW.PGSEZ.ir
روابط عمومی منطقه ویژه اقتصادی صنایع معدنی و فلزی خلیج فارس

شرکت یزدگنبد (با ۳۰ سال سابقه درخشان)
بلوک سفال تیغه ای ۱۰ و ۱۵ سانت - آجر سفال نما ۴ و ۵ سانت (زرد و قرمز)
تلفن های تماس : ۶۲۶۱۴۱۶ - ۶۲۶۱۱۱۹ - ۰۳۵۱ راهنمای مشتریان : ۴۰۴۰ - ۱۱۹ - ۰۹۱۲
آدرس : یزد، خیابان دکتر فروردین، نمایشگاه بزرگ شرکت یزد گنبد (۸ صبح الی ۹ شب)
برای دریافت لیست قیمت واطلاعات بیشترعدد یک رابه شماره پیامک ۳۰۰۰۳۱۱۹۱۹ ارسال نمایید.

نیازمندی
یک شرکت واقع دراسکله شهید رجایی به منظور تکمیل کادر تخصصی خود به افراد ذیل نیاز دارد
۱- کارشناس بهداشت حرفه ای یا کارشناس محیط زیست و یاکارشناس بهداشت محیط زیست یک نفر آقا (اولویت با کارشناس بهداشت حرفه ای می باشد)
۲- کارشناس مکانیک خودرو یا کارشناس ساخت وتولید ویا کارشناس ماشین آلات کشاورزی ۱ نفر آقا
واجدین شرایط با شماره تلفن های زیر تماس حاصل نمایند (ساعات تماس: ۸ الی ۱۶)
۰۷۶۱۴۵۱۴۱۲۹ - ۰۹۳۹۲۵۳۱۳۶۱ آقای شریف دینی

هرمزگان | تجلیل ازفعالان عرصه کارآفرینی هرمزگان

مدیرکل تعاون، کار ورفاه اجتماعی هرمزگان از برگزاری نهمین جشنواره کارآفرینان برتر استان در ۲۸ خرداد سالجاری خبر داد." بهروز اکرمی" افزود: در جشنواره کارآفرینان برتر که ثبت نام آن از اسفندماه سال گذشته آغاز شده بود، بیش از ۲۷۰ متقاضی ثبت نام کردند که پس از بررسی طرح ها و داوری، سه نفر بعنوان کارآفرین برتر استان در بخشهای صنعت، کشاورزی و خدمات انتخاب و از آنان تقدیر خواهد شد.وی اضافه کرد: برترین های جشنواره استانی به جشنواره ملی راه خواهند یافت.تکریم و تقدیر از کارآفرینان، ترویج خلاقیت و نوآوری و توسعه فرهنگ کارآفرینی، ایجاد فضای تعامل و همکاری میان فعالان عرصه‌های اقتصادی صنعت، خدمات و کشاورزی، ارائه راهکارهای عملی ترویج کارآفرینی متناسب با چشم‌انداز ۲۰ ساله، تکمیل و ارتقای شاخص‌های شناسایی کارآفرینان برتر، پویاسازی بانک اطلاعات شناسایی کارآفرینان برتر مبتنی بر شاخص‌ها،فراهم‌سازی مقدمات توسعه فرهنگ کارآفرینی سازمانی و استمرار بخشیدن به مشارکت بخش‌های دولتی، خصوصی و تعاونی در توسعه کارآفرینی و تقدیر از منتخبین برتر از اهداف این جشنواره عنوان شده است.

جهان | اعتصاب در راه‌آهن فرانسه

کارکنان شرکت راه‌آهن فرانسه از عصر امروز به مدت ۲۴ ساعت اقدام به برگزاری اعتصاب می‌کنند.به گزارش خبرگزاری فارس به نقل از نشریه فرانسوی «سود اوئست»، کارکنان چهار اتحادیه شرکت ملی راه‌آهن فرانسه از عصر امروز اقدام به برگزاری اعتصاب می‌کنند که نتیجه آن فعالیت تنها یک قطار سریع‌السیر از هر دو یا سه قطار خواهد بود.شرکت ملی راه‌آهن فرانسه از ساعت ۷ عصر امروز سه‌شنبه «اختلالات ترافیکی عمده‌ای» را در تردد و رفت‌آمد مردم پیش‌بینی کرده است که تا فردا نیز ادامه خواهد یافت و تشدید خواهد شد.بر اساس این گزارش، فراخوان برگزاری این اعتصاب از سوی کنفدراسیون عمومی کار فرانسه و چندین اتحادیه کارکنان راه‌آهن این کشور صورت گرفته است.اعتصاب کارکنان راه‌آهن فرانسه از ساعت ۱۹ امروز سه‌شنبه آغاز و به مدت ۲۴ ساعت ادامه خواهد یافت.

ایـــران | خرید کالاهای خارجی مشابه داخل ممنوع

هیات دولت ممنوعیت خرید کالاهای خارجی که تولید مشابه داخلی دارند را در راستای حمایت از تولید داخل تصویب و به وزارت صنعت، معدن و تجارت نفت، نیرو، دفاع و پشتیبانی نیروهای مسلح، بهداشت، درمان و آموزش پزشکی و جهاد کشاورزی، فرهنگ وارشاد اسلامی، صدا وسیما ومعانت برنامه ریزی و نظارت راهبری ابلاغ کرد.

به گزارش ایسنا، به پیشنهاد وزارت صنعت، معدن و تجارت براساس مصوبه جدید دولت، خرید کالاهای خارجی دارای تولید مشابه داخلی توسط تمامی دستگاههای دولتی و سایر نهادها و عناوین مشابهی که به نحوی از بودجه عمومی یا دولتی استفاده می‌کند ممنوع شد و دستگاههای اجرایی مکلف شدند از پرداخت اعتبار خرید کالا به صورت مستقیم خودداری کنند.

در این مصوبه آمده است: ذیحسابان دستگاههای اجرایی یا عناوین مشابه مکلفند از پرداخت اعتبار خرید کالاهای یاد شده به صورت مستقیم با اسناد مندرج درصورت وضعیت‌های ارسالی از سوی پیمانکاران خودداری نمایند.

چهره‌ها

اخـــــــــتصاصی

مدیرکل حمل و نقل و پایانه های هرمزگان:

۱۳۰میلیارد تومان اعتبار برای تکمیل شهرک حمل ونقل نیاز است

صبح ساحل/ فاطمه رکن الدینی

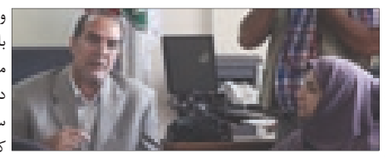

مدیرکل حمل ونقل و پایانه های استان هرمزگان گفت: برای تکمیل شهرک حمل ونقل بیش۱۳۰میلیارد تومان اعتبار نیاز است که تلاش داریم از طریق تسهیلات ارزی و استفاده از صندوق توسعه ملی مبلغ ۵۰ میلیارد تومان در جهت حمایت از سرمایه گذاران این پروژه جذب شود.

علیرضا مجرد در پاسخ به خبرنگار ما در خصوص زمان بهره برداری و استقرار شرکت ها در این شهرک گفت: پروژه شهرک حمل ونقل پروژه ای عظیم ملی است که بخش خصوصی به آن ورود کرده و چنانچه با موفقیت به بهره برداری برسد نماد بزرگی از سرمایه گذاری بخش خصوصی است که می تواند زمینه ساز و الگو در بخش های دیگر باشد. وی از بهره برداری فاز نخست آن در سال جاری خبرداد و افزود: با حمایت سازمان و تدابیر اندیشیده شده مشکلات زیرساختی آن با همکاری سایر ارگان ها مرتفع تا زمینه کاهش ترافیک در پایانه فعلی و افزایش حجم خدمات رسانی به ناوگان حمل و نقلی فراهم گردد.

" مجرد" اظهار داشت: پس از جابجایی پایانه حمل و نقل فعلی به شهرک حمل و نقل در نزدیکی بندرشهید رجایی، پایانه فعلی که ۴۳ هکتار فضا دارد با تغییر کاربری جهت توسعه استان آماده و سوله های آن می تواند محل خوبی برای دپوی کالا و بارانداز بارهای استراتژیک باشدوی گفت: غرفه های ملکی نیز به بخش خصوصی واگذارخواهد شد. مدیرکل حمل و نقل و پایانه های هرمزگان در پاسخ به سوال دیگر خبرنگارما در خصوص ممنوع الخروج شدن سرمایه گذاران در حوزه حمل ونقل به دلیل بدهی های مالیات بر ارزش افزوده تصریح کرد: در همه استان ها این مشکل برطرف شده و این کار نسنجیده تنها در استان هرمزگان انجام می شود که در این راستا پیگیر رفع این مشکل فعالان حوزه حمل و نقل هستیم تا فعالان حمل ونقل این استان که مراودات و مبادلات تجاری بین المللی دارند نیز مانند سایر استان ها بتوانند به فعالیت های بین المللی خود ادامه دهند.مجرد در خصوص واگذاری امور به انجمن ها و تشکل ها در حوزه حمل و نقل هم گفت: در این بخش ۱۰۰ درصد کار متعلق به بخش خصوصی است و تمامی امور توسط بخش خصوصی در حال انجام است و بخشی نیز که توسط دولت انجام می شود پس از بستر سازی و انجام امور لازم به زودی به بخش خصوصی واگذار خواهد شد زیرا اساسا وجه تمایز حمل و نقل جاده ایی با سایر حمل و نقل ها در خصوصی بودن کامل آن است.وی بر روانسازی امور در بخش حمل و نقل تاکید کرد و گفت: هرمزگان شاهراه حمل ونقل کالا و ترانزیت است و همه دستگاه ها باید در جهت تسهیل امور به ویژه حمل و نقل جاده ای همت داشته باشند.

مجرد اضافه کرد: در کشورهای دیگر کامیون ها به طور ۲۴ ساعته فعالیت دارند اما در کشور ما به ویژه شهر اقتصادی بندرعباس کامیون ها توقف طولانی دارند که این موضوع باعث کاهش بهره وری و ترافیک شده است. مدیرکل حمل و نقل و پایانه های استان مشکل سوخت را از دغدغه اصلی حمل و نقل جاده ای عنوان کرد و تصریح کرد: در بخش بار تعداد ناوگان هرمزگان ۳۵۰۰ دستگاه است و ۸۰ درصد ناوگان خارج از استان فعالیت دارند بنابراین باید بین این دو گروه تمایز باشد. مجرد تاکید کرد: اگر شرایط برای ناوگان باربری و مسافری در خصوص سوخت سخت شود بر دهک های پایین فشار وارد می شود زیرا از بخش حمل و نقل جاده ای دهک های پایین جامعه استفاده می کنند و به خاطر مسایل پیش پا افتاده نباید به رانندگان عرصه را تنگ کردوی با بیان اینکه به شدت با قاچاق سوخت مخالفم خاطرنشان کرد: معتقدم با قاچاق سوخت باید به شدت برخورد شود اما نمی توان به راننده ای که نصف سهمیه سوخت خود را در این استان ونصف دیگر را در استان دیگر استفاده می کندو اقدام به جابجایی بار و مسافر می کند نسبت قاچاقچی دادبنابراین باید برای مبارزه با شبکه های قاچاق سوخت مبارزه کرد.

سهم ۲۷ درصدی ترانزیت کالای کشور در هرمزگان

مدیرکل حمل و نقل و پایانه های استان هرمزگان در بخش دیگری از سخنان خود به ظرفیت های حمل و نقلی هرمزگان و خصایص اخلاقی مردم این خطه اشاره کرد و گفت: هرمزگانی ها مردمی نجیب و کم توقع هستند که این موضوع مسوولیت ما را سنگین تر می کند.مجرد، ظرفیت چهاگانه حمل و نقل جاده ای، دریایی، هوایی و ریلی هرمزگان را فرصتی برای سرمایه گذاری دانست و در این میان نقش حمل و نقل جاده ای را حدود ۹۰ درصد هرمزگان عنوان کردوی با اشاره به جابه جایی در سال ۹۲ بیان داشت از حدود ۲۰ میلیون تن کالای حمل شده ۱۳/۵ تن کالای وارداتی از قبیل گندم وبرنج و.. ۶/۵ میلیون تن کالاهای تولیدی استان بوده که نسبت به سال گذشته نیم درصد کاهش داشته است.این مسوول سهم هرمزگان را در ترانزیت کالا به نسبت کل کشور ۲۷ درصد ذکر کرد و گفت: در بخش ترانزیت سال ۹۲ حدود سه میلیون و ۳۰۰ هزارتن کالا وارد استان شده و حدود یک میلیون تن نیز از استان خارج شده است.مجرد خاطرنشان کرد: ۲۲۰ شرکت فعال حمل و نقل کالا، مسافر و بین المللی و حدود ۶۰۰ نمایندگی شرکت حمل و نقل بین المللی در هرمزگان فعالیت دارند که بیانگر سهم استان در ترانزیت کالاست.

قائم مقام وزیر نیرو در طرح مسکن مهر:

زیرساخت مسکن مهر بیش ازپنج هزار میلیارد تومان اعتبار می خواهد

استاندار:تمام تلاش ها برای اتمام مسکن مهر بکار گرفته شود
بیش از ۳۸ هزار واحد مسکن مهر به مرحله نازک کاری رسیده است

گروه اقتصادی:

قائم مقام وزیر نیرو در طرح مسکن مهر گفت: براساس جمع بندی و برآورد هزینه صورت گرفته در مجموع تکمیل زیرساخت های مسکن مهر در کشور در سه بخش آب و فاضلاب و برق نیازمند پنج هزار و ۶۰۰ میلیارد تومان اعتبار است.

به گزارش روابط عمومی اداره کل راه و شهرسازی هرمزگان، محمدرضا امیرکمالی در نشست شورای مسکن استان هرمزگان با بیان اینکه طبق دستور معاون اول رئیس جمهور برآورد اعتبارات مورد نیاز برای تکمیل زیرساخت های مسکن مهر در کشور انجام شد، اظهار داشت: در این راستا کمیته سه جانبه ای متشکل از نمایندگان وزارت نیرو، وزارت راه و شهرسازی و معاونت برنامه ریزی ریاست جمهوری تشکیل و جلساتی برای مسکن مهر ۳۱ استان تشکیل شد.

وی ادامه داد: براساس جمع بندی و برآورد هزینه صورت گرفته در مجموع تکمیل زیرساخت های مسکن مهر در کشور در سه بخش آب و فاضلاب و برق نیازمند پنج هزار و ۶۰۰ میلیارد تومان اعتبار است که در استان هرمزگان نیز این رقم برای تکمیل زیرساخت ها ۵۵۰ میلیارد تومان برآورد شده است.قائم مقام وزیر نیرو در طرح مسکن مهر افزود: قرار است این موارد در هیئت دولت نیز مطرح شود تا برای تامین منابع مالی تکمیل زیرساخت های مسکن مهر تصمیم گیری شود.امیرکمالی در ادامه به مصوبه هیئت دولت برای کمک به طرح مسکن مهر اشاره کرد و بیان داشت: براساس طرحی که هم در دولت گذشته و هم در دولت فعلی مصوب شده وزارت راه و شهرسازی می تواند از محل امکانات خود همچون واگذاری املاک و اراضی و همچنین با استفاده از آورده مردم به تکمیل زیرساخت های مسکن مهر کمک کند که این مسئله باید به طور جدی در استان هرمزگان نیز پیگیری شود.

وی خاطرنشان کرد: وضعیت مالی دولت به گونه ای نیست که بتواند تمامی اعتبار مورد نیاز تکمیل زیرساخت ها در کوتاه ترین زمان تامین کند و بنابراین باید از سایر امکانات همچون امکانات وزارت راه و شهرسازی در این راستا استفاده کرد.قائم مقام وزیر نیرو در طرح مسکن مهر اضافه کرد: برای تعیین قیمت های انشعاب آب و برق و فاضلاب نیز بخش مشترکین کمیته سه جانبه در حال برآورد قیمت است تا مشخص شود قیمت ها همچون گذشته برای سراسر کشور یکسان باشد یا در هر استان قیمت متفاوتی داشته باشیم.

امیرکمالی تصریح کرد: مجموع اعتبار ما در سال جاری در بخش زیرساخت های مسکن مهر ۲۰۰ میلیارد تومان است که باید علاوه بر آن از سایر امکانات نیز استفاده کنیم و در تخصیص اعتبارات نیز نگاه ویژه ای به استان هرمزگان خواهیم داشت.

استاندار:تمام تلاش ها برای اتمام مسکن مهر بکار گرفته شود

استاندار هرمزگان گفت: متاسفانه ما وارث مشکلات بسیاری از طرح مسکن مهر هستیم و عدم تدبیر و برنامه ریزی مناسب در اجرای طرح مسکن مهر در گذشته موجب شده تا این طرح امروز با مشکلات زیرساختی مواجه باشد.جاسم جادری در نشست شورای مسکن استان هرمزگان با بیان اینکه متاسفانه ما وارث مشکلات بسیاری از طرح مسکن مهر هستیم، اظهار داشت: عدم تدبیر و برنامه ریزی و نظارت مناسب در اجرای طرح مسکن مهر در گذشته موجب شده تا این واحدها امروز با مشکلات زیرساختی بسیاری در زمینه های آب، برق و فاضلاب مواجه باشند که این مسئله مردم را دچار گرفتاری های متعددی کرده است.

وی ادامه داد: اقشاری که در طرح مسکن مهر ثبت نام کرده اند بیشتر از اقشار متوسط و ضعیف جامعه هستند که ما باید تمام تلاش خود را برای رفع مشکلات آنان انجام دهیم.استاندار هرمزگان افزود: بنده در راستای رفع مشکل آب و فاضلاب و برق مسکن مهر نشستی با وزیر نیرو و کلیه معاونین وی داشته ام تا راهکارهای مناسبی در این خصوص اندیشیده شود.

جادری با بیان اینکه امروز وجود آب و برق در مسکن مهر از نان شب هم برای نیازمندان واجب تر است، عنوان کرد: ما از وزارت نیرو تقاضا داریم تا در این راستا به ما کمک کرده و باری را از دوش مدیریت استان هرمزگان بردارند تا مشکل آب و برق مسکن مهر در هرمزگان حل شود.

بیش از ۳۸ هزار واحد مسکن مهر به مرحله نازک کاری رسیده است

سرپرست اداره کل راه و شهرسازی هرمزگان گفت: از مجموع ۵۶ هزار و ۳۰۱ واحد مسکن مهر که در استان هرمزگان عقد قرارداد شده بیش از ۳۸ هزار واحد به مرحله نازک کاری رسیده که بیش از ۲۶ هزار واحد در شهرهای بالای ۲۵ هزار نفر و بیش از ۱۱ هزار واحد در شهرهای زیر ۲۵ هزار نفر بوده است.

فرشید دستوان در نشست شورای مسکن استان هرمزگان افزود: تا کنون حدود ۲۳ هزار واحد مسکن مهر در استان هرمزگان به بهره برداری رسیده و قرار بود هفت هزار واحد دیگر نیز در خرداد ماه سال جاری افتتاح شود.سرپرست اداره کل راه و شهرسازی هرمزگان افزود: در مجموع در حال حاضر سه هزار و ۵۰۰ واحد مسکن مهر در هرمزگان کاملا آماده افتتاح است و سه هزار و ۵۰۰ واحد دیگر نیز با مشکلاتی در زمینه آب، فاضلاب و برق مواجه هستند.

مـــــــــیز خبر

آغاز صید میش ماهی در آب های جاسک

معاون صید شیلات شهرستان جاسک از آغاز صید ماهی در آبهای ساحلی شهرستان جاسک با پیش‌بینی هشت هزارتن دریک فصل خبر داداکبر حیدری نژاد افزود: کاهش پنج درصدی صید این نوع ماهی نسبت به مدت مشابه پارسال را ناشی ازصید غیر مجاز و تغیرات جوی اعلام کرد و گفت: فصل صید میش ماهی در آب های جاسک از ۱۸ خرداد تا پایان مرداد است.وی ادامه داد: وجود کیسه شنا در بدن میش ماهی که در صنایع پزشکی و دارویی کاربرد دارد موجب ارزش اقتصادی زیاد این گونه شده که به کشورهای چین، مالزی و جنوب شرق آسیا صادر می‌شود.

مهلت اصناف برای پرداخت قسطی مالیات

رئیس اتاق اصناف ایران با تشریح توافق جدید ۱۱ بندی سازمان مالیاتی و اصناف گفت: اصناف در ۳۱ تیرماه سال جاری، زمان مقرر تعیین شده نسبت به تکمیل و ارسال اظهارنامه های الکترونیکی اقدام کنند تا در شمول این توافق مالیاتی قرار بگیرند.علی فاضلی با تشریح جزئیات توافق ۱۱ بندی سازمان مالیاتی و اصناف کشور، از تقسیط مالیات مودیان صنفی کشور خبر داد و اعلام کرد: برای نخستین بار اصناف و سازمان امور مالیاتی به یک توافق "برد- برد" دست یافته اندوی با یادآوری اینکه براساس توافقی که با سازمان امور مالیاتی کشور انجام گرفته مقرر شده که ۴۰ درصد مالیات ها به صورت نقدی و الباقی در ۶ قسط توسط مودیان پرداخت شود بیان داشت: این ۶ قسط توسط مودیان تا پایان دی ماه سال جاری مطابق با یک برنامه زمان بندی پرداخت خواهد شد.// مهر

تفاوت قیمت خودروها در کارخانه و بازار

به گفته رییس شورای رقابت با ابلاغ فرمول جدید قیمت‌گذاری خودرو فاصله قیمتی خودروها در بازار آزاد و کارخانه از بین خواهد رفت. بر اساس جدیدترین اظهار نظر رییس شورای رقابت فرمول جدید قیمت‌گذاری خودرو به زودی ابلاغ خواهد شد.ابلاغ فرمول جدید قیمت‌گذاری خودرو با هدف از بین بردن فاصله بین قیمت کارخانه و بازار خودروها در حالی است که هم اکنون وجود تفاوت بین نرخ رسمی و آزاد این محصولات باعث فعال شدن دلالان و واسطه‌ها در این حوزه شده است.بنا براین هدف شورای رقابت مبارزه با بازارهای حاشیه و واسطه‌گری در حوزه خودرو است و دستورالعمل شورا قیمت خودروهایی که از طریق کارخانه واگذار می‌شوند را تعیین می‌کند اما متاسفانه به دلیل وجود برخی بازارهای کاذب برخی از خودروها نسبت به قیمت کارخانه با فاصله‌ای ۳۰ درصدی در بازار معامله می‌شوند.// ایسنا

آگهی مزایده عمومی فروش ضایعات

شرکت گروه هتل های سورینت درنظر دارد مقادیری آهن آلات مستعمل را ازطریق مزایده بفروش برساند

متقاضیان می توانند قیمتهایی پیشنهادی خود را به انضمام ۵ درصد مبلغ پیشنهادی بعنوان سپرده شرکت درمزایده به صورت ضمانتنامه بانکی یا چک بین بانکی بنام شرکت درپاکت دربسته به دفتر مالی اداری واقع درمحل پروژه تحویل نمایند

هزینه چاپ آگهی بعهده برنده مزایده می باشد

مزایده گذار حق رد یا قبول کلیه پیشنهادات را دارد

آدرس :قشم، م گلها، بولوار ۲۲ بهمن، هتل بین المللی سورینت

تاریخ تحویل پاکات: ۹۳/۳/۲۵ ساعت ۱۰

تاریخ بازگشایی : ۹۳/۳/۲۵ ساعت ۱۲

تلفن : ۴-۵۲۴۲۰۰۲-۰۷۶۳ داخلی ۱۰۱-۱۱۷

آگهی دعوت به مناقصه عمومی یک مرحله ای

شرکت فرودگاه بین المللی قشم درنظر دارد

عملیات خدمات نظافت فرودگاه قشم را ازطریق مناقصه به مدت یکسال به پیمانکار (اشخاص حقوقی) واجد شرایط واگذا رنماید

علاقه مندان جهت کسب اطلاعات بیشتر با شماره تلفن های ۵-۰۷۶۳۵۷۳۵۰۰۰ (داخلی ۵۰۱-۵۰۳)و ۵۷۳۵۰۵۳ -۰۷۶۳

تماس حاصل فرمایید

آدرس: قشم - شرکت فرودگاه بین المللی قشم

کد پستی ۸۹۹۹۹-۷۹۵۴۱- فاکس: ۰۷۶۳۵۷۳۵۰۲۰

آگهی دعوت به مناقصه عمومی یک مرحله ای

شرکت فرودگاه بین المللی قشم درنظر دارد

عملیات طبخ غذای فرودگاه قشم را ازطریق مناقصه به مدت یکسال به پیمانکار (اشخاص حقوقی) واجد شرایط واگذار نماید

علاقه مندان جهت کسب اطلاعات بیشتر با شماره تلفن های ۵-۰۷۶۳۵۷۳۵۰۰۰ (داخلی ۵۰۱-۵۰۳)و ۵۷۳۵۰۵۳ -۰۷۶۳

تماس حاصل فرمایید

آدرس: قشم - شرکت فرودگاه بین المللی قشم

کد پستی ۸۹۹۹۹-۷۹۵۴۱- فاکس: ۰۷۶۳۵۷۳۵۰۲۰

آگهی دعوت مجمع عمومی عادی سالیانه صاحبان سهام
شرکت آلومینیوم المهدی عج (سهامی عام) به شماره ثبت ۷۸۷۴۸

INVITATION TO THE ANNUAL GENRAL ASSEMBLY MEETING OF ALMAHDI ALUMINIUM CORPORATION

بدینوسیله از کلیه صاحبان سهام یا نمایندگان قانونی آنها دعوت می گردد تادرجلسه مجمع عمومی فوق العاده این شرکت که درساعت ۱۳ روز شنبه ۱۳۹۳/۴/۷ درمحل دفتر شرکت واقع درتهران میدان آرژانتین - نبش خیابان قصیر بین بانکهای پارسیان واقتصاد نوین پلاک ۲۴ طبقه اول برگزار می گردد حضور به هم رسانند.

دستور جلسه:

۱- رفع شمولیت ماده ۱۴۱ قانون تجارت

۲-اصلاح بندهایی ازاساسنامه

۳- سایر موارد

تاریخ :۹۳/۳/۱۹ شماره : ۳۷۸۵ م/الف

هیئت مدیره شرکت آلومینیوم المهدی (عج)

The Board of Directors of Almahdi Aluminium Corporation is pleased to invite its esteemed Shareholders or their legal representatives to attend the Company's Annual Extra-ordinary Assembly Meeting for the Financial Year ended 20 March 2014 which Will be convened at Tehran office at 13:00 PM on Saturday, 28th June 2014.
Address: 1st FL, #24, Next to Parsian Bank Argentina Sq., Tehran.

The Agenda of the Meeting is to consider and approve:
1. To eliminate the inclusion of Article 141 of the Commerce Law.
2. To amend some articles of the Company Statute.
3.Others.

The Board of Directors,
Almahdi Aluminium Corporation

آگهی دعوت مجمع عمومی عادی سالیانه صاحبان سهام
شرکت آلومینیوم المهدی عج (سهامی عام) به شماره ثبت ۷۸۷۴۸

INVITATION TO THE ANNUAL GENRAL ASSEMBLY MEETING OF ALMAHDI ALUMINIUM CORPORATION

بدینوسیله از کلیه صاحبان سهام یا نمایندگان قانونی آنها دعوت می گردد تادر جلسه مجمع عمومی عادی سالیانه این شرکت (مربوط به سال مالی منتهی به ۹۲/۱۲/۲۹) که در ساعت ۹ صبح روزشنبه ۱۳۹۳/۴/۷ در محل دفتر شرکت واقع در تهران - میدان آرژانتین - نبش خیابان احمد قصیر بین بانکهای پارسیان واقتصاد نوین پلاک ۲۴ طبقه اول برگزار می گردد . حضور به هم رسانند.

دستور جلسه:

۱- استماع گزارش هیئت مدیره

۲- استماع گزارش حسابرس و بازرس قانونی

۳- بررسی و تصویب ترازنامه و صورت های مالی سال ۱۳۹۲

۴- انتخاب حسابرس و بازرس قانونی برای سال مالی منتهی به ۱۳۹۳/۱۲/۲۹

۵- انتخاب روزنامه کثیرالانتشار

۶- انتخاب اعضاء هیئت مدیره

۷- سایر مواردیکه درصلاحیت مجمع عمومی عادی سالیانه باشد

تاریخ :۹۳/۳/۱۹ شماره : ۳۷۸۷ م/الف

هیئت مدیره شرکت آلومینیوم المهدی (عج)

The Board of Directors of Almahdi Aluminium Corporation is pleased to invite its esteemed Shareholders or their legal representatives to attend the Company's Annual General Assembly Meeting for the Financial Year ended 20 March 2014 which Will be convened at Tehran office at 09:00 AM on Saturday, 28th June 2014.
Address: 1st FL, #24, Next to Parsian Bank, Argentina Sq., Tehran.

The Agenda of the Meeting is to consider and approve:
1. To Board of Directors' Report.
2. To Auditors' and the Legal Inspector's Report.
3. The Balance Sheet and Profit & Loss Account as of year 1392 (20/03/2014).
4. Appointment of the Auditor and the Legal Inspector for the Financial Year ending 29/12/1393 (20 March 2015).
5. Appointment of a widely-circulation newspaper.
6. Election of a new Board of Directors
7. Any other issue to be raised and discussed by the members

The Bord of Directors,
Almagdi Aluminium Corporation

خدمتی دیگر از بانک انصار
قابل توجه ادارات ، شرکت ها و نهاد های دولتی

بانک انصار

پرداخت تسهیلات
به آسان ترین روش
در قبال سپرده حق عضویت

شرح	نوع تسهیلات: فروش اقساطی	نوع تسهیلات: فروش اقساطی
زمان اعطاء تسهیلات	۹ ماه بعد از واریز حق عضویت	۶ ماه بعد از واریز حق عضویت
مبلغ تسهیلات	حداکثر ۲ برابر مبالغ سپرده	حداکثر ۱ برابر مبالغ سپرده
حداقل مبلغ حق عضویت ماهیانه	۱۰۰/۰۰۰ ریال	
حداکثر مبلغ حق عضویت ماهیانه	۱/۰۰۰/۰۰۰ ریال	
مدت اقساط	حداکثر ۳۶ ماه / دوره های بعدی حداکثر ۶۰ ماهه	
زمان اعطای تسهیلات مجدد	پس از تسویه تسهیلات قبلی	

مدیریت شعب بانک انصار استان هرمزگان
۳۲۲۸۰۲۰
WWW.ANSARBANK.COM

جهره‌ها

هرمزگان — بچه لاک پشت های قشم روانه دریا شدند

مدیر میراث طبیعی و ژئوپارک منطقه آزاد قشم گفت: بچه لاک پشت های تازه متولد شده پوزه عقابی در این جزیره روانه آب های خلیج فارس شدند.سید محمد هاشم داخته گفت: همزمان با تولد بچه لاک پشت های پوزه عقابی در روستای شیب دراز قشم، ورود این گونه کمیاب از خزندگان دریایی به آب های خلیج فارس نیز آغاز شده است.وی افزود: متاسفانه آمار امسال تخم گذاری این گونه از لاک پشت های نادر در جزیره قشم در مقایسه با سال گذشته، ۲۳ درصد کاهش یافته است.به گفته وی صید غیرمجاز صیادان، تخریب سواحل و افزایش ساخت و ساز ها در کنار ساحل که باعث شلوغی و افزایش آلودگی نوری در محل تخم گذاری لاک پشت های پوزه عقابی می شود، از مهمترین عوامل کاهش تخم گذاری این گونه از خزندگان نادر محسوب می شود.داخته گفت: هر لاک پشت ماده پوزه عقابی در زمان تخم گذاری بین ۴۰ تا ۱۰۰ تخم می گذارد و در سال جاری افزون بر هفت هزار تخم این خزنده توسط نیروهای مدیریت میراث طبیعی و ژئوپارک قشم با مشارکت جامعه محلی روستای شیب دراز با هدف تولد بچه لاک پشت ها در محل امن و در ماسه های ساحل روستا دفن شد.

جهان — راز جوانی کشف شد

طبق گفته محققان طی آزمایشاتی که از سال ۲۰۰۵ انجام شده است، تزریق خون فرد جوان به فرد پیر، سلول‌های از کار افتاده را فعال می‌کند.به گزارش فارس، دانشمندان مؤسسه سلول‌های بنیادی دانشگاه هاروارد کشف کرده‌اند که از طریق خون فرد جوان، پیرها می‌توانند جوان شوند.این کشف شگفت‌انگیز به جداسازی پروتئین خون و تزریق به فرد پیر اثرات پیری را معکوس می‌کند.محققان می‌گویند: در سال ۲۰۰۵ این تحقیقات و آزمایشاتی بر روی موش‌ها انجام شده بود؛ خون موش جوان را به موش پیر تزریق کردند که کمک به بازسازی سلول‌های آسیب دیده عضلاتی کرد؛ در آزمایش‌های قبلی برای انتقال سیستم خون دو موش از سیستمی به نام پارابیوس استفاده می‌کردند؛ این آزمایشات نشان داد خون موش جوان که به موش پیر تزریق شده بود به او نیروی جوانی داده است و ثابت شده که مغز موش پیر بهتر کار می‌کند.

ایران — شیوع بیماری‌ها با گرمایش کشور

معاون سازمان محیط زیست با بیان اینکه کشور ما با گرمایش عجیب و غریب رو به روست، گفت: این امر با خشکسالی‌ها و شیوع بیماری‌ها همراه است. سعید متصدی در نخستین همایش تغییر اقلیم و راهی به سوی آینده پایدار که با همکاری انجمن حامیان زمین، وزارت نیرو و ستاد محیط زیست و توسعه پایدار شهرداری تهران برگزار شد، اظهار داشت: فرصت‌ها همه از دست رفته‌اند و هر چه برای ما باقی مانده، تهدید است. معاون سازمان محیط زیست با بیان اینکه امروز کشور ما با گرمایش عجیب و غریب رو به رو است، افزود: این امر با خشکسالی‌ها و شیوع بیماری‌ها همراه است.معاون انسانی سازمان محیط زیست با بیان اینکه باید همگرایی‌های خود را تقویت کنیم، تأکید کرد: البته در این هم گرایی نباید نقش مردم را هم نادیده بگیریم.متصدی ادامه داد: مشارکت مردم در حل مشکلات زیست محیطی بسیار با اهمیت است که متاسفانه در گذشته نادیده گرفته شده است.وی اضافه کرد: حفظ کشور مربوط به مردم است و باید این حس در مردم به وجود آید که حل بحران زیست محیطی به همت آنان بستگی دارد.

میـــزخبـــر

هجوم ملخ ها به باغها و نخلستانهای بشاگرد

مدیر جهادکشاورزی شهرستان بشاگرد از هجوم ملخ ها به ۴۰ هکتار از باغها و نخلستانهای روستاهای شهرستان بشاگرد خبر داد.محمد احمدی در گفتگو با مهر در مورد هجوم ملخ ها به اراضی و نخیلات در بشاگرد بیان داشت: حمله ملخ های صحرائی به ۴۰ هکتار از مراتع و نخیلات در روستاهای اکبر آباد، کهورکان، دازکان و میحان بخش گافرو پارامونده بیش از یک میلیارد ریال به کشاورزان این منطقه خسارت وارد کرده است. احمدی افزود: حمله ملخ ها برای اولین در شهرستان بشاگرد اتفاق می افتد که این با خوردن برگ درختان و نخیلات موجب کندن شدن عمل فتو سنتز درگیاهان می شوند که بر روی رشد و باردهی سال آینده درختان و نخیلات تاثیر بسزایی دارد و امکان خشک شدن درختان و نخیلات نیز وجود دارد.مدیر جهادکشاورزی شهرستان بشاگرد اضافه کرد: با توجه به صعب العبور بودن منطقه و با همکاری شبکه بهداشت و درمان و مردم این روستاها تمام باغات سم پاشی شد.

آب خط لوله محرم سه روز قطع می شود

براساس اعلام شرکت آب و فاضلاب هرمزگان آب مناطقی از استان که از خط لوله محرم تامین می شود، از امروز سه شنبه به مدت ۷۲ ساعت یعنی سه روز قطع می گردد. براین اساس آب آشامیدنی شهر چارک، برخی از نقاط بندرلنگه، کنگ و تمام روستاهایی که آب آنها از خط لوله محرم تامین می شود، شامل این قطعی است.شرکت آب و فاضلاب هرمزگان ضمن درخواست از مردم به منظور صرفه جویی در مصرف آب و ذخیره آب مورد نیاز خود، تعمیر خط و نصب شیرآلات را علت اصلی قطعی سه روزه آب آشامیدنی در این منطقه اعلام کرده است.خط لوله محرم آب آشامیدنی مناطقی ازاستانهای فارس ، بوشهر و هرمزگان را تأمین می کند که آب آن از سد کوثر در استان کهگیلویه و بویراحمد تامین می گردد.

فوت ۲۷ تن دراثر برق گرفتگی در هرمزگان

مدیرکل پزشکی قانونی هرمزگان گفت: ۲۷ نفر بر اثر برق‌گرفتگی و ۲۶ نفر بر اثر سوءمصرف مواد مخدر، پارسال در استان جان خود را از دست دادند.«میرهادی» در جمع خبرنگاران افزود: از این شمار فوتی‌های سوء مصرف مواد مخدر ۲۴ مرد و ۲ زن و همه‌ی افراد فوتی بر اثر برق‌گرفتگی مرد بودند. وی خاطرنشان کرد: شمار فوتی‌های ناشی از برق‌گرفتگی نسبت به سال ۹۱، معادل ۸ درصد افزایش و سوءمصرف مواد مخدر ۴۴ درصد کاهش داشته است.

با راه اندازی بازارچه بانوان

بساط عرضه البسه خاص بانوان ساماندهی شد؟!

گروه اجتماعی / فاطمه رکن الدینی

بساط عرضه البسه خاص بانوان درشهربندرعباس با راه‌اندازی بازارچه بانوان ساماندهی شد اما هنوز کوچه‌پس‌کوچه‌های بازار شهر پاتوق زنان دست‌فروش است.

به گزارش خبرنگار ما به جرات می‌توان گفت که هرمزگان تنها استانی درکشور است که عرضه لباس خاص زنانه به راحتی در کف کوچه وخیابان‌های حاشیه مراکز تجاری عرضه می‌شود ومتاسفانه با وجود مغایرت با فرهنگ و آداب‌اسلامی ما از سوی متولیان تاکنون برممانعت از آن اقدامی صورت نگرفته بود اما اخیراً با راه‌اندازی بازارچه، این امکان فراهم آمده که متولیان امر با استفاده از ابزارهای مختلف نسبت به جمع‌آوری دست‌فروشان از معابر وسوق آنان به این بازار اقدام نمایند.عمده‌فروشندگان البسه زنان وحتی صنایع‌دستی که حاصل هنر زنان هرمزگانی است درمعابر توسط سرپرستان خانوار در بندرعباس و بسیاری شهرستان‌ها انجام می‌شود که می‌طلبد با ساماندهی اینگونه مشاغل علاوه‌بر رفع این معضل اجتماعی اسباب راحتی خرید بانوانی که قادر نیستند از فروشگاه‌های لوکس لباس خاص خرید نمایند ومجبورند با شرم وخجالت از دست‌فروشان تهیه نمایند را فراهم نمایند. مجری طرح راه‌اندازی بازارچه ویژه بانوان می‌گوید: با همکاری سازمان میادین وساماندهی مشاغل شهرداری بندرعباس این بازارچه دربلوار طالقانی بعد از مجتمع تجاری ستاره جنوب نبش خیابان طلوع درفضای پارکینگی به مساحت ۱۷۰۰ متر مربع با تمامی امکانات رفاهی اعم از سایبان، استراحت‌گاه،انبار،سرویس‌بهداشتی،آبسردکن وآب و برق مورد نیاز آماده واگذاری به بانوان سرپرست خانوار وزنانی است که درمعابر اقدام به عرضه البسه وحتی صنایع دستی خود می‌نمایند. حسین حیدری افزود: این بازارچه با ۲۱۰ غرفه سرپوشیده محیط امن ومناسبی درشان جامعه اسلامی وزنان هرمزگان برای عرضه لباس زنانه است ودرکنار آن زنان هنرمند نیز می‌توانند صنایع هنری ودستی خود را نیز عرضه نمایند. وی ادامه داد: با راه‌اندازی این بازارچه، بانوان می‌توانند با خیال آسوده ودرامنیت کامل وبدون ایجاد مزاحمت برای معابران نسبت به تهیه ملزومات شخصی اقدام کنند. حیدری با ابراز امیدواری از استقبال شهروندان از این بازارچه اظهارکرد: هنوز غرفه‌های خالی برای ثبت‌نام متقاضیان وجود داشته وآماده تحویل می‌باشد. وی هزینه اجاره این مکان را بسیار ناچیز عنوان کردوگفت: روزانه تنها ۷ هزار تومان بابت اجاره هرغرفه دریافت می‌شود.حیدری عرضه لباس زنانه درمعابرعمومی وبازار را زیبنده شهر بندرعباس ندانست وتصریح کرد: درسالی که فرهنگ واقتصاد نامیده شده وعزم مردم ومسوولان برای تحقق شعار مقام معظم رهبری است می‌طلبد متولیان باجدیت زمینه حضور زنان دست‌فروش دراین بازارچه را فراهم و از ادامه فعالیت آنان درکوچه‌های بازار جلوگیری نمایند. وی خواستار همکاری نهادهای مربوطه برای ساماندهی مشاغل شد و تصریح کرد: متولیان نباید اجازه دهند که کوچه‌های بازار وجلو مجتمع‌های تجاری محل عرضه البسه و سایر ملزومات باشد زیرا علاوه‌بر قبح آن، بازاریان و کسبه آن منطقه نیز متضرر می‌شوند.

معاون خدمات شهری بندرعباس چه گفت؟

معاون خدمات شهری شهرداری بندرعباس **که** ساماندهی مشاغل را از وظایف سازمان میادین وساماندهی مشاغل شهرداری بندرعباس می‌داند تاکید کرد: این طرح هنوز به پایان نرسیده و با برنامه‌ریزی‌های انجام شده طی دو هفته به سازمان میادین فرصت داده شده تا با همکاری مناطق نسبت به رفع این مشکل اقدام نماید وتا قبل از ماه رمضان معضل دست فروشی رفع می‌شود.حسین رنجبر با بیان اینکه درهمه شهرهای بندری معضل دست‌فروشی رواج دارد گفت: در هرمزگان افراد مهاجر به این شغل بیشتر دامن می زنندو در قانون به صراحت بروظیفه سازمان خدمات شهری که همان رفع سد معبر است تاکید شده وما دراین راستا تلاش داریم با همکاری مردم ومسوولان نسبت به رفع وکاهش این معضل اقدام نماییم.وی افزود: دراجرای این طرح از بخش خصوصی کمک گرفته شده اما هنوز بخشی از دست‌فروشان که غالباً سرپرست خانوار هستند همکاری لازم را ندارند که تلاش داریم با ساماندهی در قالب پنج‌شنبه بازار و بازارچه‌های خاص و ویژه از ایجاد مزاحمت‌ها توسط این قشر برای معابر جلوگیری کنیم. رنجبر در پاسخ این سوال خبرنگار ما که تجربه نشان داده پدیده دست فروشی هیچگاه با راه‌اندازی یک یا چند بازارچه متوقف نشده و چه راهکاری برای این معضل برنامه‌ریزی شده، گفت: متاسفانه به دلیل مشکلات اقتصادی برخی سرپرستان خانوار مجبورندکه به این گونه مشاغل روی بیاورند واز سویی بندرعباس شهری مهاجرپذیر است ودرفصل سرما ویخبندان از دیگر استان‌ها برای گذران زندگی به این شهرمهاجرت می‌کنند وبرای رفع این مشکل همکاری چندجانبه رسانه‌ها، مسوولان محلی وکسبه را می‌طلبد تا از ظهور چنین مشاغلی جلوگیری شود. رنجبر افزود: کسبه واهالی بازار نباید اجازه دهند که دست‌فروشان دراطراف محل کارشان بساط پهن کنند ودراین راستا طبق کمیسیون بند ۲۰ ماده ۵۵ درحوزه ساماندهی مشاغل برای صنوف آلاینده ومزاحم هم مردم می‌توانند با مراجعه به شهرداری نواحی مراجعه واعلام گزارش نمایند تا با آنان برخورد لازم صورت گیرد.مدیرعامل سازمان خدمات شهری بندرعباس درپاسخ به سوال دیگرخبرنگارما درخصوص چگونگی برخورد با عرضه البسه خاص بانوان درملا عام که تنها درهرمزگان رایج است ،گفت: ایده بازارچه بانوان با همین هدف راه‌اندازی شد وفروش اینگونه البسه در انظار عمومی مخالف عفاف و حجاب اسلامی است و کاملاً باید درمحیط بسته عرضه شود تا بانوان به راحتی قدرت انتخاب وخرید داشته باشند. رنجبر تصریح کرد: همه باید در رفع این معضل بسیج شده ودرصورتی که این روند مجدداً ادامه پیدا کند ناچار به برخورد قانونی و قهری با دست فروشان هستیم. وی ادامه داد: با راه اندازی بازارچه های محلی در محلات و استقرار دستفروشان در نقاط مختلف شهر بندرعباس منجر به کاهش سفر درون شهری و کاهش ترافیک خواهد شد که این نیازمند اطلاع رسانی و همکاری همه دست اندرکاران مربوط است.رنجبر تاکید کرد: تمامی افرادی که ناچار به ادامه این حرفه هستند باید در مکان های مسقف و محصوری که پیش بینی شده نسبت به عرضه اقلام اقدام نمایند در غیراینصورت ناچاریم از طریق قانونی برخلاف میل باطنی برخورد قانونی انجام پذیرد.به گفته وی اقدامات فرهنگی نیزدر این راستا در حال انجام است. گفتنی است: هرچند برای سازماندهی مشاغل و رفع معضلات اجتماعی از این قبیل در شهر چندین سازمان و دستگاه باید با هم همکاری نمایندلذا همچنان این سوال پابرجاست چرا با وجوداینکه بازارچه های متعدد درحال راه اندازی است و بهانه ای برای حضور دست فروشان در معابر وجود ندارد اما بساط دست فروشی همواره روح و جان مشتریان مراکز خرید مرکز شهر را می آزارد.

گـــفت و گو

همایش گلریزان ساحل مهربانی در بندرعباس

گروه اجتماعی:

همایش گلریزان «ساحل مهربانی ۲» فردا ۲۲ خردادماه با هدف کمک به ساخت مجتمع معلولان هرمزگان در سالن اجتماعات دانشگاه سالن اجتماعات شرکت گاز در بندرعباس برگزار می‌شود.به گزارش روابط عمومی انجمن ضایعات نخاعی هرمزگان، همایش گلریزان «ساحل مهربانی ۲» با همکاری فرمانداری بندرعباس و جمعی از خیرین به منظور کمک به ساخت مجتمع نیکوکاری و آموزشی معلولان هرمزگان برگزار می شود.بر اساس این گزارش، ساختمان مرکز جامع توانبخشی ویژه معلولان هرمزگانی در زمینی به مساحت بیش از ۲ هزار متر مربع که از طرف سازمان مسکن و شهرسازی استان هرمزگان در اختیار انجمن معلولان ضایعات نخاعی قرار داده شده است با هدف استفاده معلولان با کمک خیران و نیکوکاران احداث می‌شود.این ساختمان دارای استفاده‌های چند منظوره است به نحوی که بخشی از آن به خدمات درمانی و مشاوره‌ای گوناگون و بخشی دیگر نیز با هدف درآمدزایی و جبران هزینه‌های جاری مورد استفاده قرار خواهد گرفت.این ساختمان در سه طبقه و از بخش بستری مردانه، درمان و مددکاری، بینائی سنجی، بخش بستری خانم‌ها، فیزیوتراپی، دندانپزشکی، آب درمانی، کار درمانی، گفتار درمانی، انبار دارو و اتاق استراحت پرستاران (آقایان و خانم‌ها) برخوردار خواهد بود.در طبقه اول این ساختمان استقرار، کلاس‌های آموزشی، کارگاه‌های تولیدی و صنایع دستی بانوان، کارگاه‌های تولیدی و صنایع دستی آقایان، و در طبقه دوم سالن بانوان، سالن آقایان، نمازخانه، محل آماده‌سازی غذا، اتاق امن، اتاق عقد و سرویس بهداشتی در نظر گرفته شده است.

درغیاب رسانه ملی مجبور به استفاده از ماهواره هستیم!

گروه اجتماعی/فاطمه رکن الدینی:

دهیار دهستان رهدار رودان گفت: درآستانه تعطیلی مدارس وبازی‌های جام جهانی اهالی این منطقه از دیدن برنامه‌های تلویزیونی‌محرومند.

صابرمحسنی درگفت‌وگو با خبرنگارما با بیان اینکه به شدت با استفاده از ماهواره مخالف هستم تصریح کرد: نیروی انتظامی هفته گذشته شبانه به خانه‌های مردم ریختند وماهواره‌ها را جمع‌آوری کردند. وی افزود: هرچند استفاده از ماهواره غیرقانونی است اما باید در شرایطی که روستاها از ابتدایی‌ترین امکانات تفریحی و ورزشی محروم هستند لااقل نسبت به تقویت پوشش تلویزیونی شبکه‌های ایرانی توسط صداوسیما اقدام شود تا اهالی این منطقه مجبور نشوند از آنتن‌ماهواره استفاده کنند. محسنی اظهارکرد: کوهستانی‌بودن این منطقه باعث شده مردم با آنتن‌های معمولی نتوانند از برنامه‌های تلویزیونی استفاده کنند و مسوولان باید به جای چنین برخوردهایی امکانات جایگزین را برای مردم فراهم کنند چرا که اهالی این دهستان ناچارند از آنتن ماهواره استفاده کنند.دهیار رهدار با انتقاد از نحوه جمع‌آوری ماهواره‌ها تصریح کرد: اینگونه رفتارها در شان مردم نیست وباید در مقابل حداقل کانون فرهنگی و قرآنی این دهستان تقویت شود تا نوجوانان وجوانان به سمت اعتیاد و مسایل دیگر روی نیاورند.محسنی امکانات آموزشی وتفریحی دراین دهستان را بسیار محدود عنوان کردونسبت به گرایش نوجوانان وجوانان به ناهنجاری‌ها هشدار داد ودرادامه افزود: امتحانات دانش‌آموزان تمام شده وبازی‌های جام‌جهانی هم درحال آغاز شدن است اما متاسفانه مردم از ابتدایی‌ترین امکانات رسانه ملی که همان کانال‌های اصلی ملی واستانی محرومند. وی از عدم تخصیص اعتبار به دهیاری این منطقه نیز گلایه کرد وگفت: تنها کانون قرآنی وفرهنگی با خودیاری اهالی فعالیت می‌کند.دهیار دهستان رهدار در بخش دیگری از گفته‌های خود به کم‌توجهی متولیان درعبور اتباع‌خارجی وافاغنه از مسیرزیارتعلی و رها نمودن آنها درکوهستان‌های این منطقه اشاره وتصریح کرد: نیروی انتظامی منطقه درکنترل تردد افاغنه وممانعت از جابجایی آنان چندان سختگیری نمی‌کند واین موضوع تبعاتی برای اهالی دهستان دارد.محسنی با اشاره به مشکلات متعدد این منطقه تصریح کرد: مشکلات این روستا در ابعاد مختلف است که بارها به صورت رسمی به مسوولان انتقال داده شده اما اقدام خاصی نشده است.وی تاریکی معابر ونگرانی خانواده‌ها از عدم وجود امنیت درشب، عدم آنتن‌دهی مناسب خطوط تلفن‌همراه وجاده روستایی را نمونه‌ای دیگر از مشکلات برشمردوافزود: زیارت سیدسلطان‌محمد دراین منطقه قرار دارد وبا وجود درآمدهای مناسب گردشگری اما جاده بسیار نامناسبی داشته ودرآمدهای آن مستقیم به مرکز استان تخصیص می‌یابد. محسنی یادآورشد: استاندار کرمان درخواست تولیت این امامزاده را داده بود که با این موضوع مخالفت شد و معتقدم اگر به استان دیگر واگذار می‌شد وضعیت امکانات،جاده وگردشگری آن بسیار بهبود می‌یافت و روستاهای اطراف نیز تحت‌تاثیر رونق گردشگری توسعه می‌یافتند.محسنی خواستار توجه ویژه مسوولان این منطقه شد و جاده، آب وامکانات تفریحی وبهداشتی را از حقوق ابتدایی مردم دانست وگفت: روستاهای این منطقه ظرفیت مهم گردشگری و سرمایه‌گذاری دارند اما زیرساخت لازم برای آنان فراهم نشده وباعث مهاجرت جوانان ونسل جدید به شهر شده است.

امیرعلی فلاح
شاگرد ممتاز
کلاس اول دبستان مصباح دانش
باسپاس از مدیرگرامی آقای عبدالصمد فضلی پور
وآموزگار محترم
خانم طاهره موسی زاده

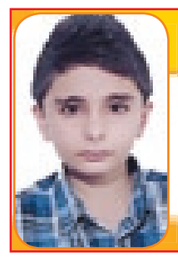

آرین پیرانه
شاگرد ممتاز
کلاس سوم دبستان غیرانتفاعی پسرانه دانشگاه علوم پزشکی
باسپاس از مدیرگرامی خانم زاهدی
ومعلم محترم خانم گلشن بزله

آقایان عبدالمجید جلالی
مسعود محمد شاهی –اکبر جوذری
فخاریان – محمد ملاحی
انتخابات آن عزیزان به سمت
رییس وهییت رییسه اتاق اصناف
مرکزی استان تبریک عرض نموده
موفقیت همگی را ازخداوند منان
آرزومندیم
هیت رییسه اتحادیه صنف فروشندگان
لوازم یدکی خودروی سبک و سنگین

سرکارخانم
دکتر کبری حاج علی زاه
دکتر روان شناسی سلامت
صمیمانه ترین تبریکات خود را
به مناسبت افتتاح مطب ابراز
می دارم
به امید موفقیت روز افزونت
دختر
عمویت فاطمه

آقایان عبدالمجید جلالی
مسعود محمد شاهی –اکبر جوذری
فخاریان – محمد ملاحی
انتخابات آن عزیزان به سمت
رییس وهییت رییسه اتاق اصناف
مرکزی استان تبریک عرض نموده
موفقیت همگی را ازخداوند منان
آرزومندیم
هیت رییسه اتحادیه صنف
اغذیه فروشان بندرعباس

سرکارخانم ها : ملایی ، بکماز، قاسمی
انصاری ، جمالی ، جمالی نسب
وآقایان حاجی زاده دهقانی ، پیشداد
وکادر آموزشی دبستان پسرانه سما
به ویژه سرکارخانم شریفی مدیریت محترم دبستان
بدینوسیله از زحمات وتلاش های بی شائبه وستودنی شما
سروران گرامی درسال تحصیلی ۹۳-۹۲ درجهت پیشرفت
وعلم آموزی فرزند عزیزم تقدیر وتشکر می نماییم
امیدکه همواره سرافراز و پیروز باشید
ولی دانش آموز محمد جواد رییسی

همکار محترم
جناب آقای محسن محسنی
ضایعه درگذشت برادرگرامیتان
مرحوم مازیار محسنی را به جناب
عالی وخانواده محترمتان تسلیت
عرض می نماییم
ازخداوند منان برایتان صبر جزیل
و برای آن سفرکرده علو درجات را
خواستاریم
هیئت مدیره اتحادیه صنف
الکترونیک بندرعباس

آگهی دعوت سهامداران شرکت فرین تجارت قشم
سهامی خاص ثبت شده به شماره ۴۰۰۳
جهت تشکیل مجمع عمومی عادی
بدینوسیله از کلیه سهامداران شرکت دعوت می شود
تا درجلسه مجمع عمومی عادی سالیانه که درساعت
۱۱ مورخ ۹۳/۳/۲۷ درآدرس (مرکز اصلی شرکت)
قشم - پاساژ پردیس - طبقه اول - پلاک ۱۰۳۳
دستورجلسه:
۱- انتخاب اعضای هیئت مدیره
۲- انتخاب بازرسین
۳- تصویب ترازوحساب سود وزیان سالانه
هیئت مدیره

آگهی دعوت مجمع عمومی فوق العاده نوبت اول
شرکت تعاونی پیشرو چکاد دریا
تاریخ انتشار: ۱۳۹۳/۳/۲۱
بدین وسیله از کلیه اعضاء شرکت تعاونی دعوت می شود درجلسه ی مجمع عمومی فوق العاده نوبت اول که راس ساعت ۹:۳۰ روز یکشنبه مورخه ۱۳۹۳/۴/۱ درمحل سالن اجتماعات بندرشهید رجایی با موضوعات ذیل تشکیل می گردد حضور بهم رسانند اعضایی که به هردلیل حضور درجلسه برایشان مقدور نمی باشد می توانند وکالت کتبی خود را به سایر اعضاء جهت تصمیم گیری ارائه نمایند برای تایید وکالت می بایست عضو به همراه نماینده تام الاختیار خود تا مورخ ۹۳/۳/۳۱ به دفتر شرکت تعاونی واقع در ساختمان خدمات بندر شهید رجایی مراجعه نمایند درغیراینصورت وکالتنامه های عادی بدون تایید شرکت فاقد اعتبار است
دستورجلسه :
۱- تصمیم گیری راجع به استعفای دسته جمعی اعضای هیئت مدیره
۲- اصلاح ماده ۲۳ اساسنامه درخصوص افزایش تعداد اعضای اصلی هیئت مدیره از سه نفر به ۵ نفر
اداره کل تعاون ، کار ورفاه اجتماعی استان هرمزگان

اخطار پروانه کسب
جناب آقای رضا شریفی شمیلی چون جنابعالی مغازه خود را واقع در ستاره جنوب پلاک ۳-۱۲۸ واگذار نموده اید لازم است ظرف مدت ۱۵ روز از تاریخ درج در روزنامه جهت ابطال پروانه کسب به اتحادیه خرازی مراجعه در غیر اینصورت برابر قانون پروانه کسب شما بعد از مدت تعیین شده ابطال خواهد شد
اتحادیه صنف خرازی شهرستان بندرعباس

مفقودی
مهر شرکت تعاونی کیان بلوک بندر به شماره ثبت ۱۰۱۸۳ ازتاریخ ۹۲/۱۲/۱۸ مفقود گردیده وازدرجه اعتبار ساقط می باشد

اعضای هیئت رییسه
اتاق اصناف مرکز استان
تعیین شدند
برابر انتخابات دومرحله ای که در تاریخهای ۳۱ اردیبهشت و ۱۷ خردادماه انجام شد اعضاء هیئت رییسه اتاق اصناف مرکز استان انتخاب گردیدند
دراین دوره ازانتخابات آقایان عبدالمجید جلالی به عنوان رییس اتاق ونماینده استان در اتاق اصناف ایران ومسعود محمد شاهی به عنوان نائب رییس اول اکبر جوذری به عنوان نائب رییس دوم، ناصر فخاریان خزانه دار ومحمد ملاحی به عنوان دبیر حائز اهمیت اکثریت آرای نمایندگان اتحادیه های صنفی شهرستان بندرعباس شده وبه مدت ۴ سال بعنوان هیئت رییسه اتاق اصناف مرکز استان انتخاب شدند

محمدملاحی ناصرفخاریان اکبر جوذری مسعودمحمدشاهی عبدالمجیدجلالی
اتاق اصناف مرکزی استان هرمزگان

آگهی تغییرات
شرکت ماهی قباد شرکت سهامی خاص
بشماره ثبت ۱۱۲۳ وشناسه ملی ۱۰۴۸۰۰۵۷۴۹۶
به استناد صورت جلسه مجمع عمومی فوق العاده مورخ ۱۳۹۳/۲/۲۰ تصمیمات ذیل اتخاذ گردید
موارد ذیل به موضوع شرکت الحاق گردید وماده مربوطه دراساسنامه اصلاح گردید واردات وفروش انواع خودروهای سبک وسنگین
اسمعیل ربیعی نژاد– رییس اداره ثبت اسناد و املاک بندرعباس
۹۳/۳/۱۹ ۳۷۹۰م الف ۲۷۲۴

مفقودی
پروانه کسب به شماره ۳۷۳/۱۷۶/۱٤ مورخ ۹۲/۲/۳۱ متعلق به کانون تبلیغات آرمانی واقع درمیدان ۱۷ شهریور مجتمع تجاری ستاره شهر طبقه سوم واحد ۳٤/٤مفقود گردیده وازدرجه اعتبار ساقط می باشد

مفقودی
نظربه اینکه مجوز اشتغال به کار شماره ۷-۰۰۰-۱-۲۳ صادره ازسازمان نظام مهندسی استان هرمزگان متعلق به آقای منوچهر پاکروان مفقود گردیده لذا ازیابنده تقاضا می شود مجوز مذکور را به سازمان نظام مهندسی ساختمان استان هرمزگان ویا به صندوق پستی ۳٤۵۱- ۷۹۱٤۵ ارسال فرمایند
سازمان نظام مهندسی ساختمان هرمزگان

آگهی دعوت نوبت اول
بدینوسیله از کلیه سهامداران یا نمایندگان قانونی شرکاء شرکت تولید وبسته بندی آرش روغن بندرعباس دعوت به عمل می آید که درجلسه مجمع عمومی سالیانه که درآدرس تهران خیابان سروردی شمالی کوچه افشار جوان پلاک ۲ طبقه ۲ واحد ۵ درساعت ۱۴ روز چهارشنبه مورخ ۹۳/۴/۱۸ جهت بررسی وتصمیم گیری درمورد دستورجلسه زیرتشکیل می گردد حضور بهم رسانند
۱- بررسی وتصویب ترازنامه منتهی به سال ۱۳۹۲
۲- تعیین بازرسان شرکت
۳- تعیین روزنامه کثیرالانتشار برای چاپ آگهی های شرکت
۴- بررسی وتصمیم گیری درمواردیکه درحیطه اختیارات مجمع عمومی عادی میباشد
رییس هئیت مدیره شرکت آرش روغن بندرعباس – خسرو جمالی

جناب آقای
حاج عبدالمجید جلالی
انتخاب حضرت عالی به سمت رییس اتاق اصناف بندرعباس که نشان از توانمندی ومدیریت بالا وهمچنین مردم داری آن جناب می باشد به شماوهییت رییسه جدید صمیمانه تبریک عرض نموده از خداوند متعال امید موفقیت وخدمت به جامعه اصناف بندرعباس آرزومندیم
محمد بشیری

هرمزگان | ساماندهی حاشیه نشینی در بخش بهداشتی

رییس دانشگاه علوم پزشکی و خدمات بهداشتی درمانی استان هرمزگان گفت : ارتقا وضعیت بهداشتی شهرستان بندرعباس از اولویت های چند سال اخیر دانشگاه علوم پزشکی بوده است که خوشبختانه تغییرات خوبی رخ داده است.به گزارش روابط عمومی دانشگاه علوم پزشکی هرمزگان،دکتر محمد شکاری با اشاره به اینکه مرکزبهداشت شهرستان بندرعباس نقش مهمی در ارتقا شاخصهای بهداشتی دارد،اظهارکرد: ساماندهی حاشیه نشینی و توجه به بهداشت حرفه ای از برنامه هایی است که نگاه ویژه ای دانشگاه علوم پزشکی به آن در شهرستان بندرعباس دارد.شکاری" یادآور شد : با توجه به شرایط جغرافیایی در زمینه بیماری های همچون بیماری ایدز و اچ آی وی شهرستان بندرعباس آسیب پذیر است برنامه ریزی های خوبی در ازین زمینه صورت گرفته است.وی خاطر نشان کرد : توازن در توسعه شهر باید همسو با مسائل بهداشتی نیز باشد و همزمان با گسترش زیر ساختهای اقتصادی باید همگام با آن ارتقا بهداشت محیط نیز مورد توجه قرار بگیرد.

جهان | سالمندترین مرد جهان درگذشت

سالمندترین مرد جهان که در کتاب گینس رکورد داشته است در سن ۱۱۱ سالگی درگذشت.

به گزارش فارس، «الکساندر ایمیج» شهروند آمریکا و ساکن نیویورک که نامش در کتاب گینس ثبت شده است،

در سن ۱۱۱ سالگی درگذشت؛ وی سالمندترین مرد جهان بود.نام وی در ماه آوریل و با توجه به گواهی تولد وی و تأیید کارشناسان کتاب رکورد گینس وارد این کتاب شد؛ این مرد راز عمر طولانی خود را رژیم غذایی مناسب و خوردن ماهی و مرغ اعلام کرده بود.وی در جوانی ورزش کرده بود و از شنا کردن لذت می‌بُرد.در حال حاضر «ساکاری مومویی» ساکن ژاپن با سن ۱۱۱ ساله به عنوان سالمندترین مرد جهان شده است.

ایـــران | ثبت یک طلاق به ازای هر ۵ ازدواج در کشور

مدیر کل دفتر آسیب‌دیدگان اجتماعی سازمان بهزیستی گفت: آمارها بیانگر ثبت یک طلاق به ازای هر پنج فقره ازدواج در کشور است و در این بخش، استان خراسان رضوی در صدر بیشترین طلاق‌ها قرار دارد.به گزارش فارس، ولی‌الله نصر اظهار کرد در سال گذشته ۷۷۴ هزار و ۵۱۳ فقره ازدواج در استان‌های مختلف به ثبت رسیده است.وی تصریح کرد: در همین بخش، شاهد ثبت ۱۵۵ هزار و ۳۶۹ مورد طلاق بودیم.نصر افزود: شمار ازدواج‌های ثبت شده در کشور در سال گذشته نسبت به سال ماقبل آن، حدود ۷،۱ درصد کاهش پیدا کرده است.

وی ادامه داد: در همین حال، شمار طلاق‌های به ثبت رسیده در استان‌های مختلف نیز از رشد ۵،۳ درصدی برخوردار بوده است. نصر استان‌های خراسان رضوی، گیلان و کردستان را دارای بیشترین آمارهای طلاق در کشور عنوان و بیان کرد: این رتبه‌بندی بدون در نظر گرفتن آمارهای استان‌های تهران و البرز انجام شده که کمی بالاتر از میانگین سایر استان‌هاست.

مدیر کل دفتر آسیب‌دیدگان اجتماعی سازمان بهزیستی اضافه کرد: همچنین استان‌های سیستان و بلوچستان، ایلام و یزد دارای کم‌ترین آمارهای طلاق در کشور هستند.

چهره‌ها

گـزارش های خبـــری

نزاع کننده به دار آویخته شد؛

درگیری لفظی در شب عروسی، منجر به قتل شد

گروه حوادث// اعظم رام

لحظه سرنوشت ساز زندگی جوان ۲۹ ساله مینابی از یک بحث ساده شروع شد که این بحث به قتل انجامید و وی در سحرگاه هفته گذشته به اتهام قتل عمد در محل زندان مرکزی بندرعباس به دار آویخته شد...

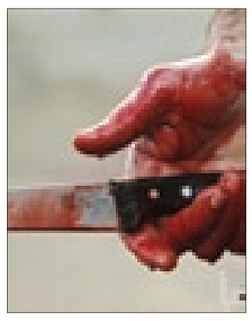

در ۱۸ تیرماه سال ۸۹ ماموران گشت ۱۱۰ کلانتری میناب از وقوع نزاع و قتل روستای سرمست مطلع و بلافاصله به همراه عوامل آگاهی محل مورد نظر اعزام شدند. شاهدان بیان داشتند که فردی به نام (م_ح) پس از نزاع لفظی در محل عروسی، با ضربات چاقو باعث مرگ جوانی به نام علی و مجروح شدن یک نفر دیگر شد. ماموران در تحقیقات موفق شدند متهم به قتل را دستگیر کنند. متهم که در بازجویی اولیه منکر قتل شد در ادامه با مشاهده مدارک موجود در دستان پلیس، به جرم ارتکابی خوداعتراف نمود.

شب مرگ شادی

وی اظهار داشت که در ساعت ۲۲ در مسیر رفتن به جشن عروسی یکی از آشنایان در روستای سرمست با چند نفر از موتورسواران که علی نیز همراه آنان بود به علت سبقت، درگیری لفظی پیدا کرده بود. آن موتورسواران نیز مهمان این عروسی بودند تا آنکه همگی تصمیم گرفتند برای اتمام حجت بین خودشان و نشاندن حرف خود، به مکان دیگری بروند. در ساعت ۱۲ شب آنها به روستای سیدآباد گودو در یک کیلومتری روستای سرمست رفته و در آنجا با هم درگیر شدند که در این رابطه (م_ح) با چاقوی ضامن دار باعث مرگ علی به علت پارگی قلب و مجروحیت یکی دیگر از جوانان شد.

پایان زندگی

با شکایت اولیاء دم مقتول، قاتل به قصاص نفس محکوم که پس از اعتراض به شعبه ۱۳ دیوان عالی کشور ارجاع و در نهایت حکم قصاص صادره تایید شد. زندگی (م_ح) پس از گذشت حدود ۴ سال در پشت های میله های زندان به پایان رسید.

مدیرعامل مجتمع آلومینیوم المهدی هرمزآل بندرعباس:

خسارت آتش سوزی در کارخانه آلومینیوم سنگین نبود

گروه حوادث:

مدیرعامل مجتمع آلومینیوم المهدی هرمزآل بندرعباس گفت: خسارت فنی و مالی حادثه آتش سوزی در کارخانه آلومینیوم بندرعباس آنچنان سنگین نبوده و برنامه ریزی ها را برای بازسازی و همچنین تامین قیر مذاب و آند انجام داده ایم.

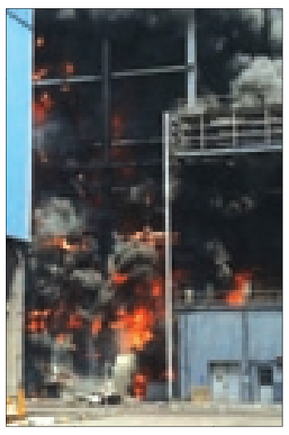

علی اکبر گلکار در گفتگو با خبرنگار مهر، در خصوص آتش سوزی دو روز گذشته در مجتمع آلومینیوم المهدی بندرعباس، عنوان کرد: علت این آتش سوزی وجود مشکل فنی در یکی از پمپ ها و محل اتصال دو قطعه و نشتی بوده که خوشبختانه خسارت جانی به همراه نداشت.

وی ادامه داد: خسارت فنی و مالی این حادثه نیز آنچنان سنگین نبوده و برنامه ریزیها را برای بازسازی و همچنین تامین قیر مذاب و آند انجام داده ایم.مدیرعامل مجتمع آلومینیوم المهدی هرمزآل بندرعباس افزود: اگرچه این اتفاق ناراحت کننده بوده اما مشکلات ناشی از آن به گونه ای نیست که نتوانیم به سرعت این مشکلات را حل کنیم.

گلکار در ادامه با بیان اینکه تیمهای کارشناسی برای رفع سریع خسارت ها تشکیل شده، اظهار داشت: در حال حاضر چند تیم در راستای تامین تولید آند و تامین قیر مذاب تشکیل شده تا بدون وقفه کار تولید در این مجتمع ادامه داشته باشد.

وی بیان کرد: با توجه به دمای بالای هوا و همچنین قیرمذابی که در این بخش مورد استفاده قرار می گیرد وقوع چنین حوادثی محتمل است اما با توجه به پوشش بیمه ای مجتمع و همچنین خسارت های نه چندان سنگین این حادثه، با مدیریت مناسب اجازه نداده ایم تا وقوع این حادثه خللی در کار مجتمع آلومینیوم المهدی هرمزآل بندرعباس ایجاد کند.

دبیرکل توسعه مشارکت‌های مردمی ستاد مبارزه با مواد مخدر:

نتوانسته‌ایم آمار معتادان را کم کنیم

گروه حوادث:

مدیرکل توسعه مشارکت‌های مردمی ستاد مبارزه با مواد مخدر موضوع اجتماعی کردن مبارزه با مواد مخدر را مقوله‌ای پیچیده‌ای خواند و گفت: امروز آسیب‌های اجتماعی در خانه همه را زده و اگر از گفتن واقعیت‌ها بترسیم هرگز از اثرات مخرب آن رها نمی‌شویم.

به گزارش فارس، سید حسن موسوی چلک با تأکید بر اینکه برای اجرایی کردن سیاست اجتماعی کردن موضوع مبارزه با مواد مخدر باید سیاستگذاران نگاه و رویکرد اجتماعی داشته باشند، گفت: در کنار این نوع نگاه مسئولان خانواده‌ها نیز باید به همان میزان که تحصیل، بهداشت، سلامت و تأمین نیازهای مادی فرزندانشان برایشان یک دغدغه بزرگ است در قبال مراقبت از فرزندانشان در برابر آسیب‌های ناشی از اعتیاد نیز دغدغه داشته باشند.

وی افزود: تمام افراد جامعه نیز باید نسبت به مراقبت از خودشان در برابر اعتیاد حساسیت داشته باشند بر همین اساس، فرد، خانواده و جامعه می‌توانند در اجتماعی کردن امر مبارزه با مواد مخدر نقش خود را ایفا کنند تا این رویکرد در همه سطوح جامعه نهادینه شود.

مدیرکل توسعه مشارکت‌های مردمی ستاد با بیان اینکه باید امور اجتماعی را اجماعی ببینیم تصریح کرد: نباید در موضوعات اجتماعی رویکرد سیاسی، انتظامی و قضایی نگاه غالب باشد و این امر نیازمند یک باور است چرا که ابتدا مسئولان و سیاستگذاران باید بپذیرند برخورد مقابله‌ای صرف که تاکنون صورت می‌گرفته نتوانسته در جلوگیری از مواد مخدر تاثیرگذار باشد هرچند که ما زحمات حوزه انتظامی را نفی نمی‌کنیم.

موسوی‌چلک ادامه داد: باید بپذیریم اقداماتی که تاکنون در حوزه مقابله انجام شده نتوانسته بر آمار معتادان تأثیر بگذارد و در بالا بردن سن اعتیاد و خطرناک‌تر نشدن مواد مخدر نیز اثری نداشته است.

مدیرکل توسعه مشارکت‌های مردمی ستاد اظهار کرد: نباید از کار اجتماعی انتظار نتایج کوتاه مدت داشت چرا که اقدامات اجتماعی قطره فلج اطفال نیست که در کوتاه مدت نتیجه آن را ببینیم بلکه امور اجتماعی نیازمند یک زمان مناسب بین یک تا دو دهه است که باید همزمان با ساختارها نو برنامه‌ها نیز تغییر کند و بر همین اساس نیز باید تغییر نگرش‌ها اتفاق بیفتد.

وی گفت: موضوع اجتماعی کردن مبارزه با مواد مخدر نیازمند نیروهای متخصص است در حالی که در ایران چنین نیروهای را نداریم و تعریف مشخصی نیز از این تخصص وجود ندارد البته ستاد مبارزه با مواد مخدر اقداماتی را در این راستا در دستور کار قرار داده است.موسوی چلک با اشاره به اینکه تأثیر پذیری حوزه اجتماعی ناشی از تاثیرات سایر حوزه‌هاست گفت: اعتیاد جدا از حوزه آسیب‌ها نیست و آسیب‌ها نیز از موضوعات اجتماعی جدا نیست و از سوی دیگر بحث مشارکت مردم به عنوان مهمترین بخش رویکرد اجتماعی کردن امر مبارزه با مواد مخدر موضوعی است که باید برای عملیاتی شدن آن فضای مناسب مشارکت را فراهم آوریم و همه ظرفیت‌ها باید پای کار بیایند در حالی که شاهدیم همه ظرفیتها در همه حوزه ها بکار گرفته نمی‌شوند.

وی ادامه داد: برای استفاده از ظرفیت‌های مرتبط با این موضوع باید ابتدا آنها را شناسایی و سپس اولویت بندی کنیم و پتانسیل دستگاه‌ها و بخش متناسب با کارایی که دارند کار گرفته شوند ضمن آنکه این ظرفیت‌ها صرفاً در دستگاه‌های دولتی خلاصه نشدند، در بخش‌های غیر دولتی و مردمی از ظرفیت‌های بسیار خوبی برخوردار هستیم که باید بدرستی مورد استفاده قرار بگیرند.این مقام مسئول در ستاد مبارزه با موادمخدر، استمرار حساس‌سازی مردم و مسئولان از خطرات مواد مخدر را بسیار با اهمیت توصیف کرد و افزود: برای رسیدن به چنین رویکردی نیازمند یک دماسنج اجتماعی هستیم.

وی افزود: داشتن این دماسنج نیز در گرو شفافسازی و عدم کتمان حقیقت‌هاست چرا که در حوزه اجتماعی باید با مردم صادق باشیم و دماسنج اجتماعی فرصتی برای شفاف‌سازی و گفتن حقیقت‌هاست در حالی که در بیشتر حوزه آسیب‌های اجتماعی خط قرمزهای زیادی وجود دارد.

موسوی‌چلک اظهار کرد: برای اجتماعی کردن امر مبارزه با مواد مخدر باید اطلاع رسانی مستمری داشته باشیم و صادقانه مسائل را به مردم گوشزد کنیم، با این اقدام نه تنها به حیطه اجتماعی کردن این موضوع وارد می‌شویم بلکه سرمایه‌های اجتماعی نیز افزایش می‌یابند و این نوع مشارکت اجتماعی بدون شک در گرو آگاهی اجتماعی است.

یرکل توسعه مشارکت‌های مردمی و سازمان‌های مردم‌نهاد ستاد مبارزه با مواد مخدر ادامه داد: نباید از ورود مردم به حوزه‌های اجتماعی بترسیم در حالی که این ترس در بدنه دولت وجود دارد و من معتقدم نباید از مطالبه‌گری اجتماعی مردم بترسیم و باید مسئولیت پذیری اجتماعی را بپذیریم و موضوعات اجتماعی تنها به کف خیابان منتهی نشود به فرض که برای برگزاری یک اجلاس به دنبال یک جمع آوری باشیم بلکه باید به این پذیرش اجتماعی در موضوعات اجتماعی برسیم.

وی گفت: با دولتی کردن امور و شعار غیر دولتی دادن نمی توانیم موضوعات و معضلات اجتماعی را حل کنیم لذا نمی‌توان برای رویکرد مبارزه با مواد مخدر تنها با استفاده از ظرفیت دستگاه‌ها اکتفا کرد بلکه باید زیرساخت‌های حضور مردم در مشارکت‌های اجتماعی بدرستی تعریف و فراهم شود تا مردم بتوانند در سیاست‌گذاری‌ها نیز نقش داشته باشند.

موسوی چلک با بیان اینکه موضوع اجتماعی کردن مبارزه با مواد مخدر مقوله پیچیده‌ای است، خاطرنشان کرد: امروز آسیب‌های اجتماعی در خانه همه ما را زده است و اگر اطلاع رسانی مستمری نداشته باشیم و از گفتن واقعیت‌ها بترسیم هرگز از اثرات مخرب این آسیب‌ها رهایی نخواهیم یافت.

وی با اشاره به نتایج آخرین پژوهش حوزه اعتیاد و دلایل درگیر شدن افراد با اعتیاد از نبود شادی و نشاط در جامعه انتقاد کرد و گفت: جامعه ما دچار کرختی و فرسودگی شده در حالی که باید برای افراد متناسب با سن آنها نشاط تعریف شود و مردم نیازمند این شادی‌ها هستند و اگر نتوانند از راه درست آن را تامین کنند قطعا از طرق دیگری همانند مصرف مواد مخدر، فضای مجازی، مشروبات الکلی و مخدرهای صنعتی به دنبال کسب لذت و شادی می‌روند.

مدیرکل توسعه مشارکت‌های مردمی ستاد مبارزه با مواد مخدر گفت: باید به سمت تقویت هویت فرهنگی مردم برویم، نباید با دولتی کردن بسیاری از امور، مدیریت را از مردم بگیریم، دین اسلام و فرهنگ ایرانی مبتنی بر شادی و نشاط است و دارای فرهنگ غنی دینی و اسلامی و ملی هستیم.

موسوی چلک با تأکید بر اینکه باید داشته‌های فرهنگی مردم را باور کنیم اظهار کرد: در صورتی که این داشته‌ها مغایرتی با اسلام نداشته باشند باید آنها را تقویت کرد.

وی با اشاره اینکه برای اجتماعی کردن موضوعات اجتماعی باید پذیرش اجتماعی آن موضوع نهادینه شود گفت: امروز در حوزه اچ آی وی باید بپذیریم که انتقال از طریق روابط جنسی در حال افزایش است و نباید اشتباهات اعتیاد را در آن تکرار کنیم و نباید نقاب به این موضوع بزنیم چون نقاب مانع از مشخص شدن واقعیت‌هاست لذا شناخت مشکل، مجهز بودن به مهارت مقابله با آن و گفتن واقعیت‌ها قطعاً در حل معضل به ما کمک می‌کند.

مدیرکل توسعه مشارکت‌های مردمی و سازمان‌های مردم‌نهاد ستاد مبارزه با مواد مخدر جامعه را نیازمند یک مدیریت هوشمند دانست و خاطرنشان کرد: نگاه ما مشارکت مردم باید متناسب با مطالبه آنها باشد و باید موضوعات به یک دغدغه اجتماعی تبدیل شود و از سوی دیگر باید در حوزه اجتماعی با صبر وحوصله برخورد کرد چراکه موضوعات اجتماعی مسایل زمانبری هستند.

گروه حوادث :

مدیر دفتر سلامت جمعیت خانواده و مدارس وزارت بهداشت از انجام ۱۲۰ هزار سقط غیرقانونی در کشور طی سال گذشته خبر داد.به گزارش مهر، دکتر محمد اسماعیل مطلق گفت: در سال گذشته ۲۲۰ هزار سقط جنین داشته‌ایم که ۱۰۰ هزار مورد آن به گفته زوجین بنا به دلایل پزشکی بوده و ۱۲۰ هزار مورد آن غیرقانونی بوده است. این در حالی است که تعداد مجوزهای صادره از پزشکی قانونی کمتر از ۷ هزار مورد بوده است.

وی با بیان اینکه نرخ باروری به متوسط تعداد فرزندانی که یک زن در طول دوران باروری خود به دنیا می‌آورد گفته می‌شود، اعلام کرد: نرخ باروری در سالهای ۵۱ تا ۵۳ ، ۵،۹ تا ۶ بوده که در سال‌های ۶۰ تا ۶۲ به ۶،۸ رسید که بیشترین نرخ باروری در این سال‌ها بوده است اما در سال‌های ۸۷ تا ۸۹ نرخ باروری به ۱،۸ رسیده است.مطلق درباره چالشهای پیش روی افزایش نرخ باروری گفت: افزایش سن ازدواج یکی از این چالش‌هاست که در سال ۹۰ سن ازدواج در زنها به ۲۳،۴ و در مردها به ۲۶،۷ رسیده بوده است.

وی با بیان اینکه بیش از ۱۱ میلیون دختر و پسر در آستانه ازدواج در کشور داریم، گفت: بخش قابل توجهی از آنان در حال پشت سرگذاشتن سن مناسب ازدواج و باروری هستند.

به گفته مدیر دفتر سلامت، جمعیت خانواده و مدارس وزارت بهداشت، فاصله سن ازدواج تا تولد فرزند اول و فاصله طولانی بین تولدهای بعدی از دیگر چالشهای پیش روی افزایش نرخ باروری در کشور است. میانگین فاصله بین ازدواج تا فرزند اول در زنان ایرانی در سال ۸۸ ، ۳،۵ سال بوده است. فاصله بین فرزند اول و دوم ۵،۴ سال، فاصله بین فرزند دوم و سوم ۵،۳ سال، بین فرزند سوم و چهارم ۵ سال، بین فرزند چهارم و پنجم ۴،۶ سال و بین فرزند پنجم و ششم ۴ سال بوده است.مطلق در ادامه افزود: تعداد طلاق در سال ۹۲ ،۱۵۵ هزار و ۳۶۹ مورد بوده است در حالی که در سال ۸۵ ، ۹۴،۰۳۹ طلاق داشته‌ایم.وی در ادامه به مسئله ناباروری در بین زوجین اشاره کرد و گفت: سه میلیون زوج نابارور در کشور داریم که اکثریت قریب به اتفاق موارد ناباروری در کشور ناباروری اولیه را تشکیل می‌دهد (زوجینی که هیچ فرزندی ندارند).مطلق در همین رابطه به تحت پوشش بیمه نبودن خدمات ناباروری اشاره کرد و آن را یکی از چالش‌های پیش رو دانست.

وی همچنین درباره رفتارهای پرخطر در جامعه گفت: نیم درصد جامعه (یک نفر از هر ۲۰۰ نفر) به هپاتیت C مبتلا هستند و شیوع هپاتیت B به دو درصد رسیده است.

مدیر دفتر سلامت، جمعیت خانواده و مدارس وزارت بهداشت همچنین با اعلام اینکه براساس برآوردها بیش از ۹۰ هزار نفر در کشور آلوده به ایدز هستند، گفت: بیش از ۲۷ هزار مبتلا به ایدز در کشور شناخته شده‌اند، ظرف دو سال اخیر و سال گذشته میزان ابتلا به HIV از طریق تماس جنسی از مرز ۳۰ درصد عبور کرده است درحالی که در پنج سال گذشته این آمار در مرز ۱۰ درصد بوده است.

مطلق همچنین با بیان اینکه در ساختار فعلی وضع زناشویی میزان باروری ۱،۸۵ است، گفت: اگر تعداد افراد بدون همسر در اثر فوت را ۱۰ درصد کاهش دهیم میزان باروری به ۱،۸۷ می‌رسد اگر تعداد افراد مجرد را ۱۰ درصد کاهش دهیم میزان باروری به ۳،۶ می‌رسد و اگر همه موارد گفته شده را ۱۰ درصد کاهش دهیم میزان باروری به ۲،۶۵ خواهد رسید.

وی همچنین درباره تعداد سالمندان در کشور گفت: بررسی وضعیت استانهای کشور نشان می‌دهد بسیاری از استان‌ها در شیب پیری قرار دارند و ۸،۲ درصد جمعیت سالمند است که این آمار رو به افزایش است.به گفته مدیر دفتر سلامت جمعیت، خانواده و مدارس وزارت بهداشت، جمعیت جوان (۱۸ تا ۳۰) سال، ۱۹ میلیون و ۳۴۹ هزار نفر است که ۳۰ درصد جوان‌های ۲۰ تا ۳۵ سال ازدواج نکرده‌اند.

وقوع روزانه هزار مورد سقط جنین در کشور

مشاور فنی دفتر سلامت خانواده وزارت بهداشت گفت:۱۵۰ تا ۳۵۰ هزار سقط جنین در طول سال داریم که روزی هزار سقط می‌شود،۱۲۰ هزار مورد اعلام کرده‌اند که فرزند نمی‌خواسته‌اند، ۱۰۰ هزار مورد بیمار بوده‌اند و ۲۰ تا ۳۶ درصد به دلیل مسائل اقتصادی بوده است. به گزارش فارس، محمد اسلامی گفت: نرخ باروری در سال های ۶۲ تا ۶۸ به ۶،۸ رسید که باعث شد صحبت از کنترل جمعیت آغاز شود و سال ۷۲ قانون تنظیم خانواده تصویب شد.وی ادامه داد: اما از سال ۷۹ نرخ باروری به کمتر از ۲،۱ حرکت کرد و اکنون به ۱،۸ رسیده و باید به بالای ۲،۱ برسد بنابراین حتی ماندن روی این نرخ به معنای جمعیت صفر است و سودمند نیست.وی افزود: میانگین فاصله ازدواج و اولین تولد فرزند باید ۳،۵ سال باشد، فاصله با بچه دوم ۵،۴ و با فرزند سوم ۵،۳ سال باشد.در واقع فاصله دو بارداری باید بین ۳ تا ۵ سال باشد.وی ادامه داد: از نگرانی‌های ما این است با افزایش بارداری در زنان بالای ۴۰ سال مواجهیم که این ایده‌آل نیست و باید بین ۱۸ تا ۳۵ سال باشد.ادامه داد: در بررسی که بین سال‌های ۸۶ تا ۹۱ انجام شد مشخص شد که ۲۷ درصد عامل مرگ و میر مادرانی که در این سالها فوت کرده‌اند بارداری بالای ۳۵ سال بوده ، ۲۱ درصد مرگ به دلیل بارداری ناخواسته و ۷۳ درصد به دلیل اینکه بیماری زمینه‌ای داشته اند و مراقبت بارداری را نداشته‌اند.

وی ادامه داد: همچنین ۳۴،۱ درصد مرگ مادران به دلیل بارداری کمتر از ۲ سال بوده است، بنابراین باید فاصله بارداری‌ها به ۳ سال برسد تا سن باروری مناسب را از دست ندهند.وی با اشاره به سقط‌های غیر قانونی در کشور گفت: ۱۵۰ تا ۳۵۰ هزار سقط جنین در طول سال داریم که روزی هزار سقط می‌شود، پیامدهای سقط افسردگی، اندوه، گوشه‌گیری و عذاب وجدان است که پس از عوارض جسمی گزارش شده است.وی به دلایل سقط جنین در ایران اشاره کرد و گفت: افزایش سن زن، افزایش سن همسر فاصله بارداری زیاد پس از ازدواج، بارداری برنامه‌ریزی نشده و عدم تمایل به فرزندآوری از این دلایل است و اعتقادات مذهبی مهمترین مانع برای انجام سقط گزارش شده‌اند.اسلامی گفت: از این ۲۲۰ هزار مورد در سال ۹۱، ۱۲۰ هزار مورد اعلام کرده‌اند که فرزند نمی‌خواسته‌اند، ۱۰۰ هزار مورد گفته‌اند بیمار بوده‌اند، ۲۰ تا ۳۶ درصد به دلیل مسائل اقتصادی بوده و ۵ درصد به دلیل تداخل با تحصیل گزارش شده استوی گفت سازمان پزشکی قانونی مجوز ۷ هزار سقط را داده که ظرف سال‌های گذشته اعطای مجوز ۸ تا ۱۰ درصد رشد داشته است.

مدیر دفتر سلامت جمعیت خانواده و مدارس وزارت بهداشت خبر داد :

۱۲۰هزار سقط غیرقانونی در سال ۹۲

شیوع هپاتیت B به دو درصد رسیده است

کشف داروهای سرطان و سقط جنین

گروه حوادث :

رئیس پلیس جرایم سایبری از اجرای عملیات پانجیا ۷، با حضور ایران به منظور مقابله با قاچاق دارو و داروخانه های اینترنتی غیر مجاز خبر داد.

سردار کمال هادیانفر در گفتگو با مهر اظهار داشت:جامعه جهانی با محوریت سازمان اینترپل در خصوص مبارزه و پیشگیری از وقوع جرایم سایبری به این نتیجه رسیده است که با انعقاد تفاهم نامه ها و برگزاری نشست ها و اجرای عملیات مشترک برای همکاری های بین المللی نسبت به کاهش تهدیدات در عرصه های مختلف اقدام جدی کنند. یکی از این عملیات ها تمرکز برای خدمات پزشکی اینترنتی و داروهای تقلبی در دنیا است.با ورود خدمات پزشکی و دارویی به فضای مجازی و اینترنت مجرمان نیز با سوء استفاده از فرصت پیش آمده اقدام به فروش داروهای غیر مجاز و تقلبی به صورت آنلاین می کنند.

رئیس پلیس جرایم سایبر افزود: سازمان اینترپل با درک اهمیت این موضوع وتأثیرات سوء آن بر سلامت و بهداشت عمومی به مقابله با این پدیده بر آمده است و از سال ۲۰۰۸ با حضور ۸ پلیس سایبری از کشورهای مختلف شروع شد.از آن سال به بعد هرساله و در هفته ای به نام اقدام در اینترنت،عملیاتی جهانی را که معروف به پانجیا است برای مبارزه با فروش آنلاین داروهای تقلبی و غیرمجاز با حضور پلیس های سایبری در فضای مجازی کشورهای عضو سازمان اینترپل برگزار می کنند.به گفته هادیانفر، سازمان جهانی گمرک دارویی، انجمن دارویی بین المللی، موسسه امنیت دارویی یوروپل و سازمان های دیگر نیز در این عملیات بین المللی شرکت دارند.

وی با اشاره به اهداف اجرای این عملیات گفت:هدف از انجام این عملیات کشف محصولات تقلبی و غیر مجاز، مسدود کردن وب سایت های متخلف، جلوگیری از فعالیت تجاری غیر قانونی، افزایش آگاهی عمومی از خطرات خرید و مصرف محصولات دارویی و پزشکی از وب سایت های غیر قانونی، شناسایی تولید وتوزیع کنندگان محصولات دارویی تقلبی و غیر قانونی و شناسایی شبکه های جنایی فعال در این حوزه و ارتقای همکاری های بین المللی در خصوص مبارزه با فروش آنلاین داروهای غیر مجاز و تقلبی است.

رئیس پلیس فتا با بیان اینکه هفتمین عملیات بین المللی پانجیا امسال برگزار شد، تاکید کرد: این عملیات با حضور ۲۰۰ سازمان اجرایی و ۱۱۱ کشور جهان برگزار شد و در آن شبکه های جنایی مورد هدف قرار گرفتند. با اجرای این عملیات فعالیت هزاران داروخانه اینترنتی متوقف و دستگیری تعدادی زیادی از مجرمان در سطح جهان و کشف داروهای غیر مجاز به ارزش ۳۶ میلیون دلارشد. با توجه به مشارکت ۱۱۱ کشور در عملیات سایبری مشترک شاید بتوان گفت این عملیات یکی از بزرگترین عملیات های جهانی است.هادیانفر در مورد جزییات کشفیات این عملیات گفت: در خصوص کشف داروخانه غیر مجاز اینترنتی و داروها و خدمات تقلبی در این عملیات می توان به داروهای خاص و سرطانی ،داروهای جنسی،مکمل های غذایی و داروهای لاغری ورژیمی اشاره کرد.وی ادامه داد:پلیس ایران نیز همپای با جامعه جهانی و کشورهای عضو سازمان اینترپل همواره حضور فعالی در عملیاتهای داخلی که در پیشگیری و مقابله با خدمات پزشکی غیر مجاز و داروهای تقلبی نقش به سزایی در کشور با مسئولیت و وظایف خود مسئولانه تر عمل کنند. بهداشت و سلامت جامعه از اهمیت زیادی برخوردار است.هادیانفر با اشاره به کوچ مجرمان به فضای سایبر گفت:همان طوری که همه مردم و مسئولان کشور مطلع هستند با توسعه فناوری و اطلاعات و زیر ساخت های کشور ها، مجرمین هم سعی کردند که در کوچ سازمان یافته ای بطور جدی وارد عرصه سایبری شوند و از فرصت های سرشار فضای مجازی سوء استفاده کنند.وی تأکید کرد:امیدواریم وزارت بهداشت درمان و سازمان گمرک در عملیات های بعدی همگام با پلیس وارد عرصه عملیات پیشگیری و مبارزه شوند زیرا در این گونه عملیات ها نقش این سازمان ها در پیشگیری اجتناب ناپذیر است.

پانجیا داشته است و پلیس فتا با توجه به وظایف ذاتی و محوله به عنوان نماینده ایران از سال ۲۰۱۱ هر ساله از سوی ایران در این عملیات شرکت می کند.

به گفته وی، پلیس فتا در طول حضور خود توانسته است با فعالیت های شبانه روزی در گام اول بیش از ۸۰۲۲ سایت داخلی و خارجی را شناسایی کند که پس از بررسی کارشناسان این پلیس ۵۲درصد سایت ها مربوط به سایر کشورها یا دارای مجوز بوده اند و در نهایت ۴۸ درصد مابقی شناسایی شدند که در این عملیات ۵۳ هزار و ۴۲۰عدد دارو به ارزش پنج میلیارد و ۹۴۲ میلیون ریال توقیف شد.

هادیانفر افزود:در این رابطه ۱۱۱ متهم نیز دستگیر و سایت های آنها مسدود و متهمان به مرجع قضایی تحویل داده شدند.

رئیس پلیس فتا با انتقاد از برخی سازمانهاافزود: نکته حائز اهمیت این است که مسئولان بهداشت و درمان، گمرک و سایر سازمان های مسئول باید بر اساس الگوهای جهانی در عملیات پانجیا نقشی جدی تری را ایفا کنند.پلیس فتا در این عملیات در کشور تنها عمل کرده است.وی اضافه کرد: باید تلاش کنیم سازمان های مسئول

میـــزخبـــر

ضرورت تشدید کنترل و نظارت بر کیفیت آب شرب مناطق روستایی

معاون بهداشتی شهرستان رودان گفت:مراکز بهداشتی درمانی با همکاری دهیاران و شوراهای اسلامی تلاش کنند تا بهترین شرایط لازم برای سلامت مردم در روستاها فراهم شود. شکراله محسنی در جلسه شورای بهداشت بخش مرکزی رودان خواستار تعامل و هماهنگی دستگاه های اجرایی برای حفظ سلامت مردم شد و بر کلر زنی آب شرب روستاهای فاقد شبکه آب رسانی نیز تاکید کرد و افزود: برخی از روستاهای شهرستان تحت پوشش شبکه آب و فاضلاب نیستند و همین موضوع موجب شده که نظارت و توجه لازم به وضعیت آب شرب در آنها ضعیف باشد.وی گفت: مرکز بهداشت طبق روال سالهای قبل با نمونه گیری و انجام آزمایشات میکروبی و شیمیائی آب شرب روستائی وضعیت آب شرب را بررسی کرده و درموارد نامطلوب ضمن پیگیری، گزارش به ارگانهای مرتبط نیز داده خواهد شد .محسنی نظارت بیش از پیش بهورزان بر کلر زنی آب شرب روستاها را خواستار شد و افزود: با توجه به آغاز فصل گرما و شیوع بیماریهای منتقله از آب و غذا ضروری است رعایت استاندارد کلر در آب شرب با حساسیت بیشتری پیگیری و گزارش شود.

تاثیر نقش مردم در ارتقا شاخصهای بهداشت

معاون بهداشتی دانشگاه علوم پزشکی و خدمات بهداشتی درمانی استان هرمزگان به نقش مردم در ارتقا شاخصهای بهداشتی تاکید کرد.به گزارش روابط عمومی دانشگاه علوم پزشکی هرمزگان ،دکتر "محمود حسین پور" در آیین معارفه رییس جدید مرکز بهداشت شهرستان بندرعباس گفت: خوشبختانه رویکرد دولت یازدهم رویکرد سلامت محور است که نقش مهمی در تحقق خدمات با کیفیت به مردم در بخش بهداشت ودرمان دارد. وی افزود: همه ما به عنوان شهروند نه به عنوان وظیفه سازمانی در برابر سلامت جامعه مسئول هستیم و باید به سلامت با حساسیت ویژه بپردازیم. دکتر حسین پور خاطر نشان کرد : آگاهی رسانی به مردم یکی از اولویت های معاونت بهداشتی است که در این مسیریاید به استانداردها نزدیکتر شویم. گفتنی است:دکتر عبدالجبارذاکری به عنوان رییس جدید مرکزبهداشت شهرستان بندرعباس منصوب کرد.

راننده ۲۲ ساله سمند در شعله های آتش سوخت

رییس پلیس راه هرمزگان گفت: واژگونی و آتش سوزی خورو سمند مرگ راننده ۲۲ ساله آن را رقم زد.به گزارش ایسنا، سرهنگ علی مجیدزاده گفت: در پی اعلام مرکز فوریت های پلیسی ۱۱۰ مبنی بر واژگونی و آتش سوزی یک دستگاه خودرو سواری سمند در محور اصلی بندرعباس- میناب بلافاصله ماموران پلیس راه جهت بررسی موضوع در محل حاضر شدندوی با بیان اینکه ماموران پس از حضور در محل، خودرو سمند نقره ای رنگی را مشاهده کردند که بنا به دلایلی نامعلوم واژگون شده، افزود: از آنجا که این خودرو حامل سوخت قاچاق بوده بر اثر این واژگونی دچار حریق گردیدکه در نتیجه راننده ۲۲ ساله آن در میان شعله های آتش سوخت

تاثیر آموزش بر کاهش آمار بیماریها

مدیر شبکه بهداشت و درمان شهرستان رودان به اهمیت نقش آموزش و پیشگیری در ارتقاء سلامت مردم اظهار کرد: آموزش تاثیر زیادی بر کاهش آمار بیماریها و مشکلات

جهرمها

هرمزگان — راه مقابله با اعتیاد؛ اقدامات فرهنگی

مدیرکل فرهنگ و ارشاد اسلامی هرمزگان بهترین راه مقابله با اعتیاد و معضلات اجتماعی اقدامات فرهنگی دانست.حجت الاسلام و المسلمین حسین مرشدی تصریح کرد: اقدامات فرهنگی در خانواده ها، مدارس و دانشگاهها و بخصوص رفع معضل بیکاری می تواند تاثیری بیشتری در پیشگیری از اعتیاد داشته باشد.وی افزود: یکی از شیوه های مقابله با معضلات اجتماعی آگاه سازی نوجوانان و جوانان از طریق برنا مه های فرهنگی سمعی و بصری است که جامعه را به پیشگیری هر گونه تهاجم فرهنگی نزدیکتر می کند.وی یادآور شد: ورزش و نشاط در خانواده ها، اکران فیلم های کوتاه آموزشی و برگزاری دوره های آموزش پیشگیری از اعتیاد برای خانواده ها و کودکان و نوجوانان می تواند جامعه را تا حد زیادی از این معضل مصون نگاه دارد.حجت الاسلام و المسلمین مرشدی خاطرنشان ساخت: دشمن از شیو های مختلفی برای کشاندن کودکان و نوجوان به دام اعتیاد و دیگر معضلات اجتماعی استفاده می کند که برای مقابله با این پدیده ها، آگاه سازی و پیشگیری با اقدامات فرهنگی می توانند به خوبی از ورود هر گونه تهاجم فرهنگی به بنیان خانواده جلوگیری کند.

جهان — بازگشت به «ماموریت غیرممکن»

جرمی رنر بازیگر آمریکایی اعلام کرد در فیلم «ماموریت غیرممکن ۵» حضور خواهد داشت.به گزارش مهر ، در حالی که تاکنون حضور تام کروز و سیمون پگ برای بازی در فیلم جدید «ماموریت غیرممکن» در سال ۲۰۱۵ قطعی شده است، اکنون جرمی رنر نیز تایید کرده که در گروه بازیگران این فیلم خواهد بود. با این حال هنوز به صورت رسمی چیزی درباره چگونگی حضور وی اعلام نشده است.وی همچنین درباره حضور در «کارآگاه واقعی» برای شبکه تلویزیونی اچ بی او که یک سریال تلویزیونی است اینگونه گفت که فکر نمی کند با این مجموعه همکاری داشته باشد.جرمی رنر درباره «انتقام جویان ۲» نیز گفت انتظار می رود این فیلمی چیزی شبیه «بورن» باشد و به همین دلیل حتی اگر از وی بخواهند، نمی تواند در این پروژه بازی کند.رنر به تازگی با فیلم «مهاجرت» در کنار ماریون کوتیار، خواکین فونیکس و جرمی رنر دیده شده است.

ایران — منوچهر والی‌زاده: از ما که گذشت

منوچهر والی‌زاده که چندی پیش در مراسم نکوداشت گویندگان تلویزیون از سوی صداوسیما تقدیر شد، گفت: برگزاری این نکوداشت به شرطی که ادامه داشته باشد، برای آیندگان خوب است؛ از ما که گذشت.این گوینده و بازیگر تلویزیون در گفت‌وگو با ایسنا، اظهار کرد: در اولین نکوداشت رسمی که برای دوبلورها گرفتند، تقدیر شدم و امیدوارم که این نکوداشت‌ها به شکل سالیانه همان‌طور که قول داده شده است ادامه داشته باشد؛ چرا که برگزاری چنین مراسمی برای جوانان و آیندهی آنها خوب است. بعد از ۵۰ سال یک نکوداشت برایمان گرفتند و از ما تقدیر کردند که امیدواریم ادامه‌دار باشد.وی با بیان اینکه برگزاری نکوداشت اخیر گویندگان، دوبلورها را زنده کرد، گفت: معلوم است که برگزاری این نکوداشت برای دوبلورها انگیزه به وجود می‌آورد و به نظرم این نکوداشت تکان خوبی برای دوبله بود.این گوینده پیشکسوت دوبله در پایان با اشاره به جدیدترین کارهایش در حوزه‌ی دوبله یادآور شد: اکنون مشغول دوبله یک سریال کره‌ای به نام «سرنوشت» و یک سریال پلیسی با عنوان «گروه واقعی» هستم که هنوز به پایان نرسیده‌اند.

میـــــز خـــبـــــر

«باز باران» فان می‌شود

برنامه‌ی «باز باران» به مناسبت ورود به ایام تابستان از این هفته با تغییرات جدیدی به روی آنتن می‌رود.میثم تربتی - تهیه‌کننده - عنوان کرد: «باز باران» با تغییر در دکور و آیتم‌های برنامه و همچنین فان‌تر و نوجوانانه‌تر شدن پخش می‌شود.وی با اشاره به اینکه «باز باران» ویژه اوقات فراغت و تابستانی می‌شود، ادامه داد: از آنجا که هر نوجوانی دانش‌آموز است سعی می‌کنیم مدرسه محور بودن برنامه را حفظ کنیم؛ ضمن اینکه از فعالیت‌ها و اُردوهای دانش‌آموزی گزارش پخش خواهیم کرد.این تهیه‌کننده افزود: حضور نخبگان علمی و دانش‌آموزان هنرمند در برنامه از جمله تغییرات محتوایی است؛ در ایام رمضان نیز از برگزیدگان قرآنی و ورزشی در برنامه دعوت خواهیم کرد. «باز باران» هر روز ساعت ۱۷ از شبکه آموزش به روی آنتن می‌رود.// ایسنا

اکران ۳ فیلم عید فطر

قرار داد ۳ فیلم سینمایی «امروز»،«کلاشینکف» و «فرشته‌ها با هم می‌آیند» برای اکران عید فطر ثبت و همچنین زمان اکران فیلم‌های «تجریش ناتمام» و «برف» مشخص شد.غلامرضا فرجی سخنگوی شورای صنفی نمایش درباره مصوبات این شورا بیان کرد: قرارداد فیلم سینمایی «فرشته‌ها با هم می‌آیند» به کارگردانی حامد محمدی به سرگروهی سینما «آزادی»،فیلم «امروز» به کارگردانی رضا میرکریمی و به سرگروهی «استقلال» و فیلم «کلاشینکف» به کارگردانی سعید سهیلی به سرگروهی سینما «آفریقا» برای اکران عید فطر ثبت شد.// ایسنا

مالک «کلاه قرمزی» هنوز تلویزیون است

حمید مدرسی تاکید کرد: همچنان حق مالکیت مجموعه «کلاه قرمزی» به تلویزیون تعلق دارد.در پی رونمایی از پوستر «کلاه قرمزی و جام جهانی» در شبکه نمایش خانگی،این پرسش را با سازندگان این مجموعه مطرح کرد که «آیا ویژه‌برنامه جام‌جهانی «کلاه قرمزی» متعلق به شبکه نمایش خانگی است؟»مدرسی اظهار کرد: فقط پوستر ویژه برنامه جام‌جهانی «کلاه قرمزی» برای ویدئو رسانه رونمایی شد، وگرنه همچنان حق مالکیت این برنامه متعلق به تلویزیون است.وی عنوان کرد: همان طور که گفته شد، حق مالکیت ویژه برنامه «کلاه قرمزی» متعلق به تلویزیون است و پخش اولیه‌ی آن از تلویزیون صورت می‌گیرد و شاید بازپخش آن از ویدئو رسانه باشد؛ ضمن اینکه بازپخش این ویژه برنامه که مربوط به مسابقات جام‌جهانی است، با یکسری پلاتوهای اضافه نیز همراه است.

اوتادی از «زخم» می‌گوید:

اسم نقشم را گذاشته‌ام دکتر پلیس

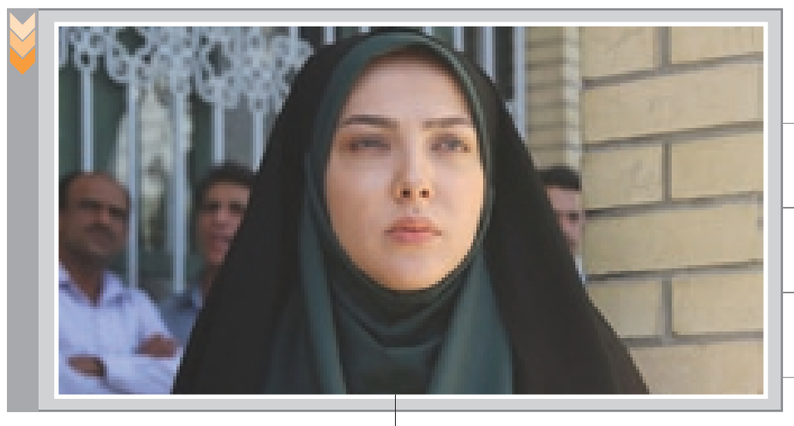

گروه هنری:

لیلا اوتادی که پس از ۶ سال در حال بازی در یک سریال جدید تلویزیونی است، از ویژگی‌های نقشش در «زخم» ساخته مسعود آب‌پرور می‌گوید واینکه اسم اینطور نقش‌ها را گذاشته است دکتر پلیس!

این روزها مسعود آب‌پرور مشغول ساخت سریال تازه خود با نام «زخم» است. او بعد از تجربه‌هایی چون «عملیات ۱۲۵» و دوگانه «هوش سیاه» حالا می‌خواهد ابعاد تازه‌ای از نیروی انتظامی را نمایش دهد. او این بار در همکاری با ناجا و شبکه سوم سیما بر موضوع مشاوران نیروی انتظامی دست گذاشته و می‌خواهد زندگی دختری با نام سروان الهام پویا را روایت کند که دانش آموخته دانشکده افسری است و به عنوان مشاور و مددکار در کلانتری ۱۳۲ مشغول به کار شده است. او به خاطر انتخاب چنین شغلی با پدرش دچار مشکل شده و حالا در مواجهه با چالش‌های اجتماعی درگیر معضلات بزرگتری نیز می‌شود.آب‌پرور برای ایفای این نقش لیلا اوتادی را انتخاب کرده است.

معمولا بازیگران سینما تمایل کمتری به حضور در تلویزیون دارند. چه شد بازی در «زخم» را قبول کردید؟

هر بازیگر می‌تواند تعدادی مخاطب جدید در تلویزیون داشته باشد. تعداد مخاطبان تلویزیون بیشتر است و حتی تا ۹۵ درصد از مردم را شامل می‌شود. تعداد کمی از مردم هستند که فرصت دنبال کردن سریال‌های تلویزیون را ندارند اما سینما در مخاطبان و نوع کار با تلویزیون تفاوت دارد. خود من همیشه دوست دارم هر دو مدیوم را داشته باشم. آخرین کارم هم سریال «اشک‌ها و لبخندها» حسن فتحی در شبکه یک بود و بعد از آن فیلمنامه‌ای که نظرم را جلب کند و شرایط حضور من در آن فراهم باشد وجود نداشت. چند سالی می‌شود که مدام سینمایی کار می‌کنم و احتمالا سه چهار ماهی که مشغول بازی در سریال «زخم» هستم، برخی از فیلم‌هایم اکران شوند.

شما فیلمنامه «زخم» را کامل خوانده‌اید

حدودا از یک سال پیش، فیلمنامه را در اختیارم گذاشتند و قرار بود در سریال بازی کنم. اما رحمانی نویسنده و آب‌پرور به عنوان کارگردان بازنویسی‌هایی روی متن داشتند. بنابراین من از همه موضوعات خبر دارم و ممکن است تنها برخی جزئیات تغییر کند.

اصولا خانم‌ها به ویژه در تلویزیون آن هم وقتی کار به پلیس مربوط می‌شود، محدودیت‌های بیشتری نسبت به آقایان دارند. برخورد اولیه شما با شخصیت «الهام پویا» وقتی فیلمنامه را خواندید چه بود؟

شاید اصلا نتوان از کلمه محدودیت استفاده کرد. برخی نکات جزو شرایط کشورمان است که ما ملزم و موظف به رعایتش هستیم و برخی وقت‌ها باعث می‌شود بازیگر از امکاناتی که برای بازی در اختیار دارد نهایت استفاده را داشته باشد، بنابراین بهترین بازی را ارائه دهد. درباره فیلمنامه هم باید بگویم کاملا با اثر قوی روبرو هستیم. مشاور محور این داستان است. مشاور کلانتری۱۳۲ غرب هم الهام پویا است. بنابراین فرصتی ایجاد شده تا مشاورهایی که در کلانتری‌ها در اختیار مردم گذاشته می‌شود، معرفی شوند و هم به برخی مشکلات و معضلات اجتماعی که تا به حال در تلویزیون نمایش داده نشده‌اند، با همکاری نیروی انتظامی پرداخته می‌شود.

با توجه به خلاصه داستانی که از سریال منتشر شده است به نظر می‌رسد آغاز داستان با مخالفت پدر شخصیت اصلی با شغلش آغاز می‌شود، پس سریال به مسائل خانوادگی الهام پویا هم می‌پردازد و صرفا به محیط کاری او محدود نمی‌شود؟

بله. همایون ارشادی نقش پدر مرا بازی می کنند. آقای پویا معضلات و مشکلاتی در زندگی‌اش داشته و همسرش را نیز از دست داده است. بنابراین این مسائل اجتماعی در پس زمینه زندگی شخصیتی که بازی می‌کنم هم وجود دارد و درگیر این داستان است.

این نیاز را احساس کردید که با ما به ازاهای واقعی کاراکترتان آشنا شوید و اطلاعاتی را برای ایفای نقش از آنها بگیرید؟

این کار را انجام دادم به این خاطر که برای هفته نیروی انتظامی سال ۹۲ تله‌فیلم «سیب ترش» به کارگردانی مهدی صباغ‌زاده را داشتم و آنجا هم تقریبا نقشم همین بود؛ خودم اسمش را گذاشته‌ام دکتر پلیس. یعنی افرادی که هم دکتر روانشناس هستند و در این زمینه تخصص دارند و هم به آنها فضایی داده شده تا بتوانند رودر رو با مسائل و مشکلاتی که گریبانگیر مردم است، آشنا شوند و آنها را حل کنند. بنابراین این پس زمینه به من برای ایفای این نقش کمک کرد.

پس فکر می‌کنم در این زمینه صاحب رکورد هستید. چون چندان در سریال‌های تلویزیونی به این شغل پرداخته نشده است.

بله خودم هم فکر می‌کنم من اولین کسی هستم که این کار را انجام دادم و برای اولین بار است که درباره یک مشاور زن در پلیس با قوت پرداخته می‌شود. از کار قبلی‌ام هم راضی بودم و بازتاب‌هایی خوبی از آن فیلم در میان مردم داشتم. امیدوارم درباره «زخم» هم همین اتفاق بیفتد.

پخش هرشبی سریال معمولا باعث بیشتر دیده شدن آن می‌شود. این موضوع چقدر حساسیت‌های کار شما را بالا برده است؟

بله. به خصوص از این حیث که پس از چند سال به تلویزیون می‌آیم برایم خیلی مهم است که کارم خوب و به نحو احسن باشد.

استفاده از چادر و پوشیدن لباس پلیس چه حسی دارد؟

من تقریبا در هر سریال تلویزیونی که بازی کردم به جز «اشک‌ها و لبخندها» حسن فتحی چادری بودم. در «مهر و ماه» و «آخرین گناه» هم چادر سرم می‌کردم و اتفاقا اینطوری خیلی راحت تر است، چون دیگر نگران حجابم نیستم و حواسم به بازی‌ام متمرکز است.

یکی از نکات آثار آب پرور مثل دوگانه «هوش سیاه» جذابیت نقش‌های منفی است. به شکلی که شخصیت منفی که کیکاووس یاکیده آن را بازی می‌کرد، اتفاقا برای مخاطبان جذابیت دارد. در این کار هم خبری از ضدقهرمان هست؟

نه به آن صورت. ما اینجا «بدمن» نداریم. بیشتر به زخم‌های اجتماعی پرداخته می‌شود و اینکه نیروی انتظامی چطور می‌تواند مردم را در مواجهه با آنها یاری کند.

پس کار وارد صحنه‌های اکشن که نمی‌شود؟

خیلی کم. شاید برخی صحنه‌ها که من در حال تحقیق هستم یا افرادی را نجات می‌دهم، کمی اکشن داشته باشیم اما در کل نمی‌توان گفت «زخم» یک سریال اکشن است.

شما جزو گروهی که برای حمایت از تیم ملی فوتبال ایران در جام جهانی به برزیل می‌روند، هستید؟

خیر من نمی‌روم. یعنی پیشنهاد این سفر به من شد اما خودم تصمیم گرفتم نروم.

گـــزارش خبـــری

خاطرات جمشید مشایخی از سریال «هزاردستان» و فیلم «گاو»

گروه هنری:

جمشید مشایخی در پاسخ به این پرسش که چرا کارهای علی حاتمی در آن زمان دوبله و صداگذاری می‌شد؟ به ذکر خاطره‌ای از سریال «هزاردستان» پرداخت.

به گزارش ایسنا، این بازیگر پیشکسوت درباره مجموعه تاریخی «هزاردستان» یادآور شد: در «هزاردستان» حدود هشت ساعت ما صدابرداری سر صحنه داشتیم و من هشت ساعت با صدای خودم بازی کردم، اما به دلیل اینکه صدای مزاحم در آن کار زیاد بود و ما آن وقت از لحاظ تکنیک در حد امروز نبودیم، علی حاتمی ترجیح داد که کل صدای سریال را از اول صداگذاری کند تا کیفیت آن پایین نیاید. به هر حال صدابرداری سر صحنه در آن زمان به قدرت امروز نبود و برای همین فیلم‌های ایرانی هم دوبله می‌شد.جمشید مشایخی که بامداد یکشنبه، هجدهم خرداد مهمان برنامه «اینجا شب نیست» با اجرای نیما رئیسی بود، سخنانش را این چنین آغاز کرد: من امروز هشتاد ساله هستم و الان که در رادیو جوان هستم، به جوانان می‌گویم حیف است که وقت خود را به بطالت بگذرانند و دانشی را کسب نکنند. حضرت حافظ می‌فرمایند "باید که خاک درگه اهل هنر شوی". در عصری که حافظ می‌زیست هنرمندان صاحب فضیلت بودند. کسی که ساز می‌زند، نقاشی می‌کند و در کل هنرمند است اگر به حقیقت نرسیده باشد به واقع هنرمند نیست. به عقیده من عشق در سرزمین ما کم شده است. بنای هر حرکتی عشق است و اگر عشق نباشد نمی‌توانیم به مردممان خدمت کنیم. بارها اتفاق افتاده است که سخنان بزرگان مرا تحت تاثیر قرارداده است. حضرت مولانا می‌فرمایند "خاک شو تا گل شوی رنگ رنگ". حرف بزرگانی مثل سعدی و حافظ و مولانا درس است و باید از آنها درس گرفت. متاسفانه امروزه بعضی‌ها عشق را اشتباه معنی می‌کنند در صورتی که عشق پاک است و باید مقدس به آن نگاه کرد.جمشید مشایخی سپس درخصوص فیلم ماندگار «گاو» گفت: در سال ۱۳۴۸ مرحوم دکتر ساعدی که بیشتر کار تئاتر می‌کردند و نمایشنامه‌نویس بودند، فیلمنامه «گاو» را نوشتند و داریوش مهرجویی که تازه از خارج آمده بودند کار را با جمعی تئاتری انجام داد. حتی یک ماه قبل از فیلمبرداری تک تک صحنه‌ها در میزانسنی و در پلاتویی به صورت تئاتری تمرین کردیم بعد به محل فیلمبرداری رفتیم. همه اهالی این فیلم از بزرگان سینمای ما هستند که برخی هم از دنیا رفته‌اند مثل استاد پرویز فنی زاده. فیلم گاو یکی از کارهای برجسته پرونده کاری داریوش مهرجویی است.وی سپس درخصوص زنده یاد علی حاتمی که مشایخی کارهای زیادی نیز با او انجام داده است، گفت: علی حاتمی ارادت خاصی به مولانا داشت. ایشان اعتقاد داشت که غباری در نگاه به مولانا نشسته است و ما باید با ساخت فیلم هایی با اقتباس از قصه های حضرت مولانا باعث شویم مردم مجدد نگاهی به کارهای این شاعر بزرگ بیندازند و در این راستا شش تا از قصه‌های مثنوی معنوی را تبدیل به فیلمنامه کرد و من هم در آنها بازی کردم. علی حاتمی تاریخ را به خوبی می‌دانست و دانش خوب او در تاریخ بود که کارهایی تاریخی اش را تا به امروز ماندگار کردوی با گله از توجه رسانه‌ها به جمع محدودی از هنرمندان گفت: من ناراحتم از اینکه اگر با یک استاد بزرگ در خیابان راه بروم من را بشناسند اما او را نشناسند؛ در صورتی که من شاید آرزوی باشد دو ساعت دو زانو در محضر آن استاد باشم. باید رسانه به حد واقعی‌اش به اشخاص بپردازد. ما استادان بزرگی حتی در همین رسانه داریم که باید از آنها استفاده کنیم تا مردم سمت شبکه‌های بی‌هویت فارسی زبان آنور آب نروند.

حمید فرخ‌نژاد خبر داد:

همکاری عارف در ساخت یک مجموعه فرهنگی در خرمشهر

گروه هنری:**حمید فرخ نژاد بازیگر مطرح سینما از همکاری محمدرضا عارف عضو شورای عالی انقلاب فرهنگی در ساخت یک مجموعه فرهنگی در خرمشهر قدردانی کرد.**حمید فرخ نژاد گفت: امیدوارم فیلم های دفاع مقدس در خرمشهر ساخته شود، جایی که سال ها درگیر جنگ بوده است و هنوز از جنگ یادگارهای های بسیاری دارد.او با اشاره به ساخت مجموعه فرهنگی و هنری در شهر خرمشهر گفت: سالهاست که خرمشهر در مهجوریت قرار دارد و مدتی پیش به کمک استاندار و فرماندار یک مجموعه فرهنگی در خرمشهر ساخته شد. محمدرضا عارف نیز با این که سمت اجرایی در این پروژه نداشتند اما برای ساخت این پروژه بسیار کمک کردند که همین جا از او قدردانی می کنم.حمید فرخ نژاد ادامه داد: سینما جز مجموعه علوم انسانی است و علوم انسانی تابع فرمول نیست و سینما نیز در این میان جذابیت های خاص خود را دارد و زمان صدرات هر وزیری در رشته های علوم انسانی و هنر متفاوت از دیگر رشته ها در نظر گرفته می شود و به استنباط اشخاص و نگاه منتقدان بر می گردد و در زمینه سینما نیز همیشه درگیر سلایق بوده ایم. سلایقی که محتاط برخورد می کنند و در برابر مسائلی که ماهوی در زمینه جامعه عنوان می شوند تاب تحمل ندارند.او افزود: دو فیلم اخیر روح الله حجازی از فیلم هایی بوده اند که از نقطه نظر هایی به مسائل اجتماعی نگاه می کردند که در سال های بعد روند عادی شدن خود در میان مسئولان و مردم را طی می کند.

آگهی تغییرات

شرکت سقف سازان گلزار شرکت سهامی خاص به شماره ثبت ۳۳۹۳ و شناسه ملی ۱۰۸۰۰۰۶۲۰۱۶

به استناد صورتجلسه مجمع عمومی عادی بطور فوق العاده مورخ ۱۳۹۳/۲/۱۰ تصمیمات ذیل اتخاذ شد:
- اعضا هیئت مدیره برای مدت دوسال به قرار ذیل انتخاب گردیدند:
آقای محمد پورات به شماره ملی ۳۴۷۹۲۷۲۵۶۸
خانم شهربان کریمی به شماره ملی ۳۴۷۹۲۷۲۹۵۹
آقای مجتبی پورات به شماره ملی ۳۳۹۲۰۵۷۳۶۳
آقای محسن پورات به شماره ملی ۳۳۹۲۳۹۵۸۰۳
آقای سید محمدرضا میرباقری به شماره ملی ۲۷۲۱۵۵۱۷۶۰
آقای مصطفی کاظمی خراسانی به شماره ملی ۲۹۹۳۵۱۸۵۷۷
آقای سامان جعفری تفرشی به شماره ملی ۲۵۹۴۴۲۶۰۲۴
- آقای احسان ماندگاری به شماره ملی۰۰۵۹۵۷۴۵۰۱ به عنوان بازرس اصلی و خانم زینب طاری مقدم به شماره ملی ۰۰۷۳۱۷۱۹۷۲ به عنوان بازرس علی البدل برای مدت یک سال انتخاب شد.
- روزنامه صبح ساحل جهت نشر آگهی های شرکت تعیین شده است.

اسمعیل ربیعی نژاد– رییس اداره ثبت اسناد و املاک بندرعباس
۹۳/۳/۱۹ ۳۷۸۴م الف ۲۷۰۶

آگهی تغییرات

تاسیساتی آب گستران بافت سهامی خاص به شماره ثبت ۵۶۶۱ ش. ملی ۱۰۸۰۰۰۸۴۵۴۷

به موجب صورتجلسات مجمع عمومی فوق العاده، مجمع عمومی عادی وهیئت مدیره مورخ ۱۸ و۹۲/۹/۱۹ تغییرات ذیل درشرکت فوق بعمل آمده.
۱- شیرین خالویی به شماره ملی ۳۱۲۰۰۵۰۲۳۷ و معصومه درویش اولادی به شماره ملی ۳۱۳۱۵۹۸۲۰۴ بترتیب به سمت بازرسان اصلی و علی البدل شرکت برای مدت یکسال تعیین گردید.
۲- وحید درویش اولادی به شماره ملی ۳۳۹۲۵۳۶۰۴۰ به سمت رییس هیئت مدیره، زرین ابسالان به شماره ملی ۳۱۳۱۴۶۴۸۰۱ به سمت نایب رییس هیئت مدیره و داود ابسالان به شماره ملی ۳۱۳۱۴۴۵۸۸۲ به سمت مدیرعامل وعضو هیئت مدیره برای بقیه مدت ماموریت هیئت مدیره تعیین گردیدندوکلیه اسناد وقراردادهای تعهدآور شرکت و اوراق بهاء دار با امضاء مدیرعامل همراه با مهر شرکت معتبر می باشد.
۳- روزنامه صبح ساحل جهت نشر آگهی شرکت تعیین گردید.
۴- محل دفتر شرکت در بندرعباس به آدرس رسالت جنوبی خیابان صمدو کوچه عدالت یک مجتمع گلها طبقه ۳ واحد کد پستی ۷۹۱۶۸۱۶۶۵۳ منتقل گردید.

اسمعیل ربیعی نژاد– رییس اداره ثبت اسناد و املاک بندرعباس
۹۳/۳/۱۱ ۳۷۴۸م الف ۲۶۸۳

آگهی تغییرات

شرکت نوید مهر روشا شرکت سهامی خاص به شماره ثبت ۱۳۱۴۳ و شناسه ملی ۱۰۸۰۰۱۵۶۷۶۵

به استناد صورتجلسه مجمع عمومی عادی بطور فوق العاده مورخ ۱۳۹۳/۲/۲ تصمیمات ذیل اتخاذ شد:
۱- اعضاء هیئت مدیره به قرار ذیل برای مدت دوسال انتخاب گردیدند:
آقای اسلام آبیار لیلان به شماره ملی ۵۰۷۹۴۸۰۹۳۹ و آقای مهدی خدائی به شماره ملی ۱۳۷۹۴۲۹۲۷۷ و آقای مجید قنبرزاده به شماره ملی ۰۸۷۲۳۷۰۸۸۷
۲- آقای بیت اله عابد به شماره ملی ۵۰۷۹۴۷۹۲۰۵ به سمت بازرس اصلی و خانم پریناز حضرتی لیلان به شماره ملی ۵۰۷۰۰۰۲۵۲۱ به سمت بازرس علی البدل برای یکسال مالی انتخاب گردیدند.
۳- روزنامه کثیرالانتشار صبح ساحل جهت درج آگهی های شرکت انتخاب شد.

اسمعیل ربیعی نژاد– رییس اداره ثبت اسناد و املاک بندرعباس
۹۳/۳/۱۹ ۳۷۸۰م الف ۲۷۰۴

آگهی تغییرات

شرکت نوید مهر روشا شرکت سهامی خاص به شماره ثبت ۱۳۱۴۳ و شناسه ملی ۱۰۸۰۰۱۵۶۷۶۵

به استناد صورتجلسه هیئت مدیره مورخ ۱۳۹۳/۲/۲ تصمیمات ذیل اتخاذ شد:
سمت اعضای هیئت مدیره به قرار ذیل تعیین گردید:
۱- مجید قنبرزاده به شماره ملی ۰۸۷۲۳۷۰۸۸۷ به سمت مدیرعامل وعضو هیئت مدیره
۲- مهدی خدائی به شماره ملی ۱۳۷۹۴۲۹۲۷۷ به سمت نایب رییس هییت مدیره
۳- اسلام آبیار لیلان به شماره ملی ۵۰۷۹۴۸۰۹۳۹ به سمت رییس هیئت مدیره
کلیه اسناد و اوراق بهادار وتعهدآور شرکت با امضا رییس هیئت مدیره همراه با مهر شرکت معتبر می باشد.

اسمعیل ربیعی نژاد– رییس اداره ثبت اسناد و املاک بندرعباس
۹۳/۳/۱۹ ۳۷۷۹م الف ۲۷۰۳

آگهی اصلاحی

آگهی موضوع ماده ۳ قانون و ماده ۱۳ آیین نامه قانون تعیین وتکلیف وضعیت ثبتی و اراضی و ساختمانهای فاقد سند رسمی برابر رای شماره ۱۳۹۳۶۰۳۲۳۰۵۷۰۰۸۲۵۴ هیات موضوع قانون تعیین وتکلیف وضعیت ثبتی اراضی وساختمانهای فاقد سند رسمی مستقر در واحد ثبتی میناب تصرفات مالکانه و بلامعارض متقاضی آقای قاسم حسینی پور میناب فرزند هاشم بشماره شناسنامه ۸۴۸ صادره از میناب به شماره ملی ۳۴۲۰۲۵۲۷۷۳ در ششدانگ یکباب خانه متشکل از دو قطعه که قطعه اول به مساحت ۳۳۰/۷۰ مترمربع مفروز ومجزی شده از پلاک ۷۸۹- اصلی وقطعه دوم به مساحت ۵۰ متر مربع مجزی شده از پلاک ۷۸۸- مجموعا به مساحت ۳۸۰/۷۰ مترمربع قطعه ۱ بخش ۴ واقع در بلوار گلستان جنب زمین ورزشی خریداری از وراث مالک رسمی منیژه رییسی و سید صفیه بنادری محرز گردیده است که درآگهی قبلی پلاک های اصلی اشتباه قید گردیده بود لذا بمنظور اطلاع عموم مراتب در دو نوبت به فاصله ۱۵ روز آگهی می شود درصورتی که اشخاص نسبت به صدور سند مالکیت متقاضی اعتراضی داشته باشند می توانند از تاریخ انتشار اولین آگهی به مدت یک ماه اعتراض خود را به این اداره تسلیم وپس از اخذ رسید ظرف مدت یکماه ازتاریخ تسلیم اعتراض دادخواست خود را به مراجع قضایی تقدیم نمایند بدیهی است درصورت انقضای مدت مذکور و عدم وصول اعتراض طبق مقررات سند مالکیت صادر خواهد شد.
تاریخ انتشار نوبت اول:۱۳۹۳/۳/۲۱ تاریخ انتشار نوبت دوم:۱۳۹۳/۴/۷

نصراله رسولی– رییس اداره ثبت اسناد و املاک میناب
۹۳/۳/۱۱ ۲۶۸۹

آگهی مزایده اموال غیرمنقول(نوبت اول)

اجرای احکام مدنی دادگستری بندرعباس به موجب پرونده اجرایی کلاسه ۹۱۰۹۹۸۲۱۶۵۰۰۱۴۷۶ صادره از شعبه ۲۷۸ دادگاه عمومی حقوقی تهران محکوم علیه آقای داود محمدی مجد فرزند علی محکوم به پرداخت ۱۶۳ عدد سکه تمام بهار آزادی وهزینه دادرسی وحق الوکاله وکیل درحق محکوم لها مریم محمدی مجد فرزند جعفر و نیز نیم عشر اجرایی درحق دولت گردیده است لذا محکوم لها اموال غیرمنقول محکوم علیه شامل پلاک ثبتی ۷۴۰ فرعی از ۱۰۶ اصلی واقع در بندرعباس-کوی آزادگان- آزادگان ۲۸ پلاک ۳۶ را به این اجرا معرفی وسپس توسط اداره ثبت بازداشت گردیده است . وضعیت ملک- ششدانگ عرصه و اعیان مسکونی دو طبقه به مساحت سیصد مترمربع دارای پلاک ۷۴۰ فرعی از۱۰۶ اصلی مفروز ومجزی شده از پلاک ۱۰۶ فرعی از اصلی واقع دربخش یک بندرعباس روی عرصه ملک مذکور یک دستگاه ساختمان دو طبقه با اسکلت فلزی سقف رطاق ضربی نمای شمالی از سنگ پلاک جنوبی و محوطه از اندود تگرگی و درب و پنجره آلومینیومی با حیاط مجزا با قدمت بیش از ۲۵ سال احداث گردیده و مورد بهره برداری می باشد واحد طبقه همکف دوخوابه با مشخصات کف سرامیک وبدنه رنگ آمیزی ودرب چوبی وپنجره آلومینیوم تک جداره آشپزخانه معمولی با کابینت گالوانیزه و در اختیار مستاجر می باشد واحد طبقه اول مشابه طبقه همکف می‌باشد و ارزیابی ملک توسط کارشناس رسمی دادگستری به مبلغ ۴/۴۱۰/۰۰۰/۰۰۰ ریال برآورده گردیده که مبلغ مذکور قیمت پایه مزایده بوده و با شرایط زیر به فروش می رسد.
- محل انجام مزایده: دفتر شعبه اجرای احکام مدنی دادگستری بندرعباس واقع گلشهر پشت فروشگاه رفاه کوچه فتح المبین مجتمع قضایی شهید بهشتی می باشد.
شرایط مزایده:
- فروش نقدی است و حداکثر پرداخت بهاء یک ماه می باشد.
- کلیه هزینه های مربوط به معامله و هزینه های انجام مزایده به عهده خریدار می باشد.
- پیشنهاد دهندگان باید قبل از انجام مزایده با هماهنگی اجرای احکام مبلغ ۱۰ درصد مبلغ ارزیابی شده را بصورت نقدی بحساب شماره ۲۱۷۱۲۹۵۴۰۹۰۰۸ به نام تمرکز وجوه سپرده دادگستری نزد بانک ملی پرداخت و فیش مربوطه را به دفتر اجرای احکام حقوقی بندرعباس شعبه تحویل نمایند.
- اجرای احکام در قبول یا رد پیشنهادات مختار است.
- مزایده روز چهارشنبه مورخ ۹۳/۴/۱۱ ساعت ۱۱ صبح به صورت حضوری در محل دفتر اجرای احکام حقوقی بندرعباس به عمل می آید برنده شخصی است که بالاترین قیمت را پیشنهاد نماید.
- در صورتی که برنده تا یک ماه از جلسه مزایده و با انقضای مهلت از پرداخت بهای مورد مزایده خودداری نماید مسئول کسر احتمالی قیمت وخساراتی که از تجدید مزایده حاصل شود خواهد بودکه بدوا از سپرده او استیفا می شود و سپرده تا تعیین کسر قیمت وخسارات وارده مسترد نخواهد شد.
- متقاضیان شرکت درمزایده برای کسب اطلاعات بیشتر می توانند به دفتر اجرای احکام حقوقی / قدیم بندرعباس مراجعه نمایند.

مدیر دفتر اجرای احکام حقوقی دادگستری بندرعباس–عباس زاده
۱۳۹۳/۳/۱۸ ۲۶۹۴

آگهی تغییرات

شرکت سقف سازان گلزار شرکت سهامی خاص به شماره ثبت ۳۳۹۳ و شناسه ملی ۱۰۸۰۰۰۶۲۰۱۶

به استناد صورتجلسه هیئت مدیره مورخ ۱۳۹۳/۲/۱۰ تصمیمات ذیل اتخاذ شد:
- سمت اعضا هیئت مدیره به قرار ذیل تعیین گردیدند:
آقای محمد پورات به شماره ملی ۳۴۷۹۲۷۲۵۶۸ به سمت مدیرعامل و عضو هییت مدیره.
آقای سید محمدرضا میر باقری به شماره ملی ۲۷۲۱۵۵۱۷۶۰ به سمت رییس هییت مدیره.
خانم شهربان کریمی به شماره ملی ۳۴۷۹۲۷۲۹۵۹ به سمت نایب رییس هییت مدیره.
آقای مجتبی پورات به شماره ملی ۳۳۹۲۰۵۷۳۶۳ به سمت عضو هییت مدیره.
آقای محسن پورات به شماره ملی ۳۳۹۲۳۹۵۸۰۳ به سمت عضو هییت مدیره.
آقای مصطفی کاظمی خراسانی به شماره ملی ۲۹۹۳۵۱۸۵۷۷ به سمت عضو هییت مدیره.
آقای سامان جعفری تفرشی به شماره ملی ۲۵۹۴۴۲۶۰۲۴ به سمت عضو هییت مدیره.
کلیه اسناد و اوراق بهادار وتعهدآور شرکت از قبیل چک، سفته، بروات ، قراردادها و عقود اسلامی با امضا مدیرعامل وهمراه بامهر شرکت معتبر می باشد.

اسمعیل ربیعی نژاد– رییس اداره ثبت اسناد و املاک بندرعباس
۹۳/۳/۱۹ ۳۷۸۱م الف ۲۷۰۵

آگهی تاسیس

شرکت آب باران ساحل سهامی خاص

در تاریخ ۱۳۹۳/۳/۱۱ به شماره ثبت ۱۵۰۳۴ به شناسه ملی ۱۴۰۰۴۱۰۱۴۷۳ ثبت و امضا ذیل دفاتر تکمیل گردیده که خلاصه آن به شرح زیر جهت اطلاع عموم آگهی می گردد.
موضوع شرکت:۱- فعالیت در زمینه مربوط به تامین آب، آبرسانی، خطوط انتقال آب، آبخیزداری، سد سازی، طراحی و اجرای شبکه های آبیاری و زهکش ها وآبیاری تحت فشار- فعالیت درکلیه امورمربوط به کشاورزی، دامی‌آبزیان و صنایع و پروژه‌های مرتبط با آنها- فعالیت در زمینه مساحی-نقشه برداری- تسطیح، تجهیز و نوسازی اراضی- فعالیت در زمینه اخذ تسهیلات مالی و اعتباری از بانکها و موسسات دولتی و غیردولتی داخ

هرمزگان — میزبانی جام جهانی فوتوالی

نخستین دوره مسابقات جام جهانی فوتوالی قرار است اواخر مهرماه سال جاری در ایران و به میزبانی یکی از شهرهای بندرعباس یا قشم برگزار شود.رییس کمیته فوتوالی هرمزگان گفت:با توجه به شرایط و امکانات موجود شانس میزبانی جزیره قشم (مجموعه ورزشی ساحلی زیتون) برای برگزاری این رویداد مهم جهانی بیشتر است.عباس غیبی افزود: در این پیکارها ۲۴ تیم(ایران و برزیل دو تیم) از ۲۲ کشور جهان از ۲۸ مهرماه به مدت پنج روز با یکدیگر رقابت می کنند.وی با اشاره به این که شهر بندرعباس نیز کاندید میزبانی از این پیکارهاست افزود: متاسفانه هیچ کدام از مسئولان استانی تاکنون اقدام جدی و عملی برای فراهم کردن زیر ساخت های لازم جهت برگزاری این رقابت ها در بندرعباس انجام نداده اند و تنها با حرف زدن از میزبانی بندرعباس برای برگزاری این مسابقات حمایت می کنند.

رییس کمیته فوتوالی هرمزگان تصریح کرد: زمین ساحلی غدیر بندرعباس با شرایط فعلی و مشکلات فراوان نمی تواند میزبان این مسابقات معتبر جهانی باشد و نیاز به بازسازی اساسی دارد.

جهان — نهمین قهرمانی نادال

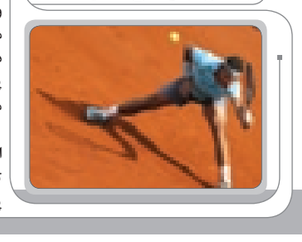

رافائل نادال قهرمان مسابقات تنیس رولان گاروس شد.فینال رقابت های تنیس اوپن فرانسه "رولان گاروس" بین رافائل نادال مرد شماره یک جهان از اسپانیا و نواک جوکوویچ تنیس باز شماره دو جهان از صربستان برگزار شد که نادال موفق شد در یک نبرد سنگین به برتری برسد و فاتح یک گرند اسلم دیگر شود. در این مسابقه نادال ست اول را ۳-۶ باخت اما سه ست دیگر رابه سود خود به پایان رساند تا اولین تنیس بازی باشد که پنج دوره پیاپی در اوپن فرانسه قهرمان می‌شود.این چهاردهمین قهرمانی نادال در رقابتهای گرند اسلم بود.

او بیشترین عناوینش در گرند اسلم را در همین اوپن فرانسه به دست آورده است.نادال با این قهرمانی به همراه پیت سمپراس با ۱۴ گرند اسلم در رده دوم تاریخ تنیس جهان قرار گرفت. راجر فدرر سوئیسی با ۱۷ گرند اسلم همچنان پرافتخارترین تنیس باز جهان است.

ایران — خیلی چیزها ثابت شد

کاپیتان تیم ملی والیبال ایران معتقد است که پیروزی مقابل برزیل چیزهای زیادی را به برخی ها ثابت کرد.

سعید معروف اظهار کرد: عملکرد پاسور به کار سایر بازیکنان بستگی دارد که خوشبختانه در بازی با برزیل سایر بازیکنان تیم والیبال ایران آنقدر خوب وظیفه خود را انجام دادند که کار پاسور هم نمود داشت. خوشحالم که توانستم کمکی کنم و نقشی در پیروزی تیم ایران در لیگ جهانی داشته باشم.

معروف گفت: این پیروزی مقابل برزیل چیزهای زیادی را به خیلی ها ثابت کرد، نشان داد که یک مجموعه موفق است. نباید یک پیروزی‌ها و موفقیت‌های والیبال را تنها به یک شخص نسبت داد.

یک مجموعه در کنار هم خیلی خوب کار می‌کنند و موفق می‌شوند ما می‌توانیم با پیروزی‌ها در تهران نشان دهیم که مردم به درستی از ما حمایت کرده‌اند و ما می‌توانیم پاسخگوی حمایت‌ها و اعتماد مردم باشیم.

چهره‌ها

یادداشت

آغاز یک رویا

* علی علی زاده

گروه ورزشی:

بامداد ۲۳ خرداد فوتبال به اوج خود خواهد رسید.

جمع بزرگان در کشوری که خودش را صاحب سبک ترین کشور فوتبالی دنیا می داند جمع است.سال ۱۹۵۰ بود که برزیل آخرین میزبانی خود در جام جهانی را با یک فینال دراماتیک و کسب مقام نایب قهرمانی به پایان رساند و به نوعی فوتبال بعد از ۶۳ سال به خانه خود بازگشته است.۱۲ شهر در کشور قناری های کوچک میزبان ۳۲ تیم از اقسا نقاط دنیا خواهند بود که اولین بازی در ورزشگاه کورینتیانس شهر سائوپائولو بین تیم میزبان و کرواسی برگزار خواهد شد.

جام جهانی امسال به علت حضور ستارگان متعدد، زیبا پیش‌بینی می شود و کارشناسان فوتبال تیم های صاحب نام را مدعیان این جام می دانند.

برزیل میزبان که با ۵ قهرمانی پرافتخار ترین تیم حاضر است و با توجه به امتیاز میزبانی و داشتن ستاره هایی از قبیل نیمار و سیلوا و رهبری لویس فلیپ اسکولاری بزرگ یکی از امید های قهرمانی است.بی شک اگر سلسائو نتواند نمایش قابل قبولی را نشان دهد هجم انتقاد ها به اندازه ای خواهد بود که احتمالا اسکولاری باید رخت بر ببندد و برود.

یکی دیگر از مدعیان اصلی این جام آرژانتین است.تیم بزرگی که هم گروه کشور ماست و با داشتن بازیکنان بزرگ و صاحب سبک از خود یک تیم قدرتمند ساخته است.چهار شگفت انگیز این تیم یعنی مسی،دی ماریا،هیگواین و آگرو امید های آلبی سلسته برای رسیدن به سومین جام قهرمانیشان در جهان است.

تیم فوتبال آلمان با رهبری یواخیم لوو و داشتن ستارگانی چون نویر،لام،اوزیل و... و ارائه یک فوتبال منظم رو به جلو نیز از مدعیان این جام محسوب می شود.یواخیم لوو با جوان کردن تیمش و یک دست کردن یارانش امیدهای زیادی دارد تا مانشافت ها به چهارمین قهرمانی خودش در جهان دست یابد.

اسپانیا مدافع عنوان قهرمانی است.تیمی که لیدر آن دل بوسکه است و با ستاره های معروفش سیستم چشم نواز تیکی تاکا را در مستطیل سبز پیاده می کند.اما خیلی ها اعتقاد دارند اسپانیا آن پویایی سابق را ندارد و شاید قدرتی که لوییز آراگونس فقید به آن تزریق کرده بود رو به ضعف است.ولی دل بوسکه اعتقاد دارد ماتادورها همچنان می توانند سکان دار دنیای فوتبال باشند، که باید نشست و عملکرد آنها در کشور قناری کوچک را دید.

ایتالیا با ۴ قهرمانی همیشه مدعی جام جهانی بوده است.مردان سرزمین جکمه ای امسال نیز با رهبری پراندلی چشم به سکوی نخست دوخته اند.پیرلو،بوفون،بالوتلی و.. ستارگان وامیدهای ملت ایتالیا در این جام هستند.

سه شیرهای انگلیس با هدایت روی هاجسون ، لاله های نارنجی هلند به رهبری فن خال ، یاران دشان در تیم ملی فرانسه و شاگردان بنتو در تیم ملی پرتغال هم از مدعیان این جام به حساب می آیند که باید دید کدام یک از این بزرگان در نقش یک تیم قدرتمند ظاهر می شوند.

مساله ای که در جام های جهانی همیشه محسوس بوده ،پدید آمدن یک تیم به عنوان شگفتی است.امسال هم تیم هایی وجود دارند که در عین گم نامی احتمال درخشش در آن ها دیده می‌شود.شیلی و اروگوئه شاید تیم هایی هستند که کارشناسان را به تردید انداخته است که شاید کاری انجام دهند فراتر از انتظار. امیدواریم این یک ماه برای فوتبال دوستان ماهی لذت بخش همراه با زیبایی های فوتبال باشد، چیزی که کشور برزیل اصلا با آن بیگانه نیست.

هفته هشتم لیگ دسته دوم فوتسال ایران؛

دودیدار حساس و نفس گیر برای نمایندگان هرمزگان

گروه ورزشی:

هفته هشتم لیگ دسته دوم فوتسال باشگاه های کشور از فردا پنج شنبه بیست ودوم خردادماه آغاز خواهد شد.

در این هفته دو نماینده هرمزگان در گروه سوم این رقابت‌ها در بندرعباس به دیدار حریفان خود خواهند رفت. . تیم آذرخش سرخون در این هفته میزبان تیم جهان نژادیان آبادان است. شهید جهان نژادیان که هفته گذشته شگفتی خلق کردوصدرنشین گروه مس رفسنجان را با شکست بدرقه کرد در این هفته هم به دنبال یک نتیجه شیرین دیگر است. از سوی دیگر تیم آذرخش سرخون در هفته گذشته در لردگان مقابل شاهین این شهر به تساوی بدون گل دست یافت . آذرخش سرخون برای این که حداقل جایگاه سومی خودرادر گروه سوم حفظ نماید چاره ای ندارد که از پس این تیم آبادانی بر آید. عارف محمدی بازیکن تیم فوتسال آذرخش بندرعباس به علت محرومیت نمی تواند در بازی تیمش مقابل جهان نژادیان آبادان به میدان برود. این بازیکن به دلیل اخراج در بازی هفته گذشته مقابل تیم شاهین لردگان قادر به همراهی تیم خود نیست.

دیگرنماینده هرمزگان درلیگ دسته دوم فوتسال باشگاه کشور روز جمعه بیست‌وسوم خرداد مسابقه خواهد داشت.

یاران جوان بندرعباس که روز به روز شرایط بهتری را درلیگ دسته دوم فوتسال کشور تجربه می‌کند در این روز درخانه به دیدار تیم شاهین لردگان می‌رود. یاران جوان در بازی قبل خود در ساوه موفق شد یک امتیاز شیرین را ازسن‌ایچ این شهربگیرد. این تیم برای این‌که از جایگاه پنجمی جدول ردهبندی جدا شود باید تیم شاهین لردگان را از پیش‌رو بردارد. غلامعباس بلارک سرپرست تیم یاران‌جوان بندرعباس درگفت‌وگو با صبح‌ساحل گفت: شرایط تیمی یاران جوان نسبت به بازی‌های دور رفت بسیار بهتر شده است وروند امتیازگیری خوبی را آغاز کرده‌ایم.

وی اظهارداشت: در دو بازی دور برگشت این مسابقات یک امتیاز درخانه ویک امتیاز را هم خارج از خانه به دست آورده‌ایم ودر سومین بازی به دنبال پیروزی هستیم واین پیروزی با حمایت هواداران محقق خواهد شد. بلارک درادامه بیان داشت: دربازی مقابل شاهین لردگان محروم ومصدومی نداریم وبا تمام قوا به میدان خواهیم رفت. یاران‌جوان در مکان پنجم جدول ردهبندی رده سوم قرار دارد.

هفته ششم لیگ برتر فوتسال ساحلی؛

شهرداری بندرعباس در اصفهان به میدان می‌رود

گروه ورزشی // محمود رئیسی

هفته ششم لیگ برتر فوتبال ساحلی باشگاه‌های ایران از فردا پنج‌شنبه درشهرهای مختلف ایران آغاز خواهد شد.

در رقابت‌های گروه جنوب که شهرداری بندرعباس درآن حضور دارد سه بازی انجام خواهد شد. دراین هفته تنها بازی مبارکه اصفهان وشهید جهان‌نژادیان‌آبادان فردا برگزار می‌شود و دودیدار دیگر این گروه به طور همزمان ساعت ۱۸ روز جمعه انجام خواهد شد.تیم شهرداری بندرعباس در این هفته دراصفهان به دیدار یاران می‌رود. یاران اصفهان تیم چهارم گروه می‌باشد وتنها با شهرداری بندرعباس دو اختلاف امتیاز دارد ودراین مسابقه به دنبال آن خواهد بود که از نماینده هرمزگان امتیاز بگیرد تا جایگاه‌اش درجدول ردهبندی بهتر شود. از سوی دیگر شاگردان حمیدرضایی‌پور که نشان داده‌اند می‌توانند تیم‌های اصفهانی را خوب شکست دهند دراین بازی تنها به پیروزی فکر می‌کنند تا با لغزش گلساپوش مقابل حریفش جای این تیم را درمکان دوم جدول ردهبندی گروه خلیج‌فارس بگیرند. دردیگر بازی این گروه که همزمان با بازی شهرداری ویاران انجام خواهد شد تیم تاک‌تیران در ورزشگاه تختی به دیدار گلساپوش یزد می‌رود. تاک‌تیران برای بهبود بخشیدن جایگاه خودش درجدول ردهبندی چارهای ندارد که تیم گلساپوش یزد را با شکست روبرو سازد. دراین هفته تیم صدرنشین دریانوردان بوشهر استراحت دارد. درجدول ردهبندی این گروه دریانوردان بوشهر با ۱۴ امتیاز صدرنشین است. گلساپوش یزد با ۱۹ امتیاز دوم وتیم شهرداری بندرعباس با ۸ امتیاز در جایگاه سوم قرار دارد. یاران اصفهان با ۶ امتیاز، تاک‌تیران با ۳ امتیاز، صنعت مبارکه با ۲ امتیاز وجهان‌نژادیان‌آبادان بدون امتیاز درمکان‌های چهارم تا هفتم جدول ردهبندی گروه جنوب قرار دارند.

تودیع و معارفه ای بدون حضور شهردار بندرعباس؛

"عامری" جایگزین "معظمی گودرزی" شد

گروه ورزشی :

سرپرست سازمان فرهنگی ورزشی شهرداری بندرعباس معرفی شد.

در حالی جلسه تودیع شهره معظمی گودرزی مدیرعامل سابق سازمان فرهنگی ورزشی شهرداری بندرعباس و معارفه سرپرستی علی عامری در محل این سازمان با حضور معاونت خدمات شهری برگزار شد که شهردار بندرعباس در این جلسه حضور نداشت .علی عامری پیش از این در سمت ها مسئول امور حقوقی منطقه یک شهرداری بندرعباس، رئیس دفتر شهردار بندرعباس، مدیرعامل سازمان کشتارگاه بندرعباس و مسئول حراست سازمان فرهنگی ورزشی شهرداری بندرعباس را برعهده داشته است. همچنین شهره معظمی گودرزی پس از این در سمت مسئول کمیسیون فرهنگ شهروندی در شهرداری بندرعباس به فعالیت می پردازد. پیش از این گفته می شد محمد مهدی جهانبخش معاونت سابق اداره کل ورزش و جوانان هرمزگان و مشاور کنونی شهردار بندرعباس جایگزین معظمی گودرزی در سازمان فرهنگی ورزشی شهرداری می شود که این موضوع به وقوع نپیوست.

مسابقه ماهیگیری دربندرعباس برگزار می شود

گروه ورزشی : **سرپرست اداره ورزش وجوانان شهرستان بندرعباس گفت: به مناسبت هفته جوان ومیلاد منجی عالم بشریت حضرت مهدی (عج) مسابقه ماهیگیری با قلاب دربندرعباس برگزار می‌گردد.**امین رئیسی اظهارداشت: این مسابقه امروز چهارشنبه ۲۱ خرداد در بلوار ساحلی روبروی بوستان لاوان ساعت ۱۷ بعدازظهر برگزار می‌شود، علاقمندان می‌توانند یک ساعت قبل از برگزاری این مسابقه ثبت‌نام بعمل آورند.وی در پایان گفت: به برندگان جوائزی اهداء خواهد شد.

جاسم جادری استاندار هرمزگان :

از تیمداری آلومینیوم المهدی حمایت خواهیم کرد

گروه ورزشی:

این روزها همان معضلی که همچون پدیده کشند قرمز گریبانگیر ورزش هرمزگان را در ابتدای هر فصل مسابقات می گیرد، بار دیگر قد علم کرده و نگرانی هایی را برای دوستداران ورزش هرمزگان به وجود آورده و آن هم تیمداری یا عدم تیمداری باشگاه آلومینیوم المهدی و شهرداری بندرعباس است.

سریال تیمداری یا عدم تیمداری باشگاه های ورزشی در استان هرمزگان آشنا و تقریبا دیگر برای هواداران به امری طبیعی در ابتدای هر فصل مسابقات تبدیل شده است. این گزارش نشان خواهد تا که باشگاهی همچون آلومینیوم المهدی که تیم های فوتبال و والیبالش را به لیگ برتر رساند و در سطح نخست کشور اسمی برای خود دست و پا کرد اکنون در چه وضعیتی قرار دارد.

استاندار هرمزگان: اجازه انصراف آلومینیوم المهدی از تیمداری را نمی دهم

استاندار هرمزگان گفت: اجازه نمی دهیم تا آلومینیوم المهدی از تیمداری در ورزش انصراف دهد بلکه باید با قدرت به فعالیت خود ادامه دهد.جاسم جادری با بیان این که نه تنها از اداره کل ورزش و جوانان بلکه از تمامی باشگاه‌های ورزشی به ویژه آلومینیوم المهدی حمایت می کنیم، اظهار کرد: باید سایر صنایع غرب نیز در این بخش ورود کرده و این امر مستلزم یک کار کارشناسی و ارائه یک طرح مناسب است.وی با اشاره به این که اجازه نمی دهیم تا آلومینیوم المهدی از تیمداری در ورزش انصراف دهد بلکه باید با قدرت به فعالیت خود ادامه دهد، اضافه کرد: چگونه فولاد خوزستان، فولاد مبارکه اصفهان، ذوب آهن اصفهان و مس کرمان در سایر استان ها به فعالیت در ورزش حرفه ای مبادرت می کنند اما آلومینیوم المهدی در هرمزگان نمی تواند به فعالیتش ادامه دهد؟ استاندار هرمزگان در پایان گفت: به طور قطع از تیمداری آلومینیوم المهدی حمایت خواهیم کرد و امیدوارم بتوانیم با برنامه و راهکار مناسب به سمت رشد و پیشرفت ورزش هرمزگان پیش رویم.

آرامی نماینده مجلس : نخواهیم گذاشت آلومینیوم المهدی از ورزش حرفه ای انصراف دهد

عضو فراکسیون ورزش در مجلس شورای اسلامی گفت: تاکنونی صحبتی مبنی بر عدم تیمداری آلومینیوم المهدی در ورزش حرفه‌ای را نشنیده ام.منصور آرامی با بیان این که در هفته گذشته جلسه‌ای را با سرپرست باشگاه آلومینیوم المهدی داشتم که در آن هیچ صحبتی از موضوع عدم تیمداری نشد، اظهار کرد: تمامی این صحبت‌ها شایعه بوده و امیدوارم آلومینیوم المهدی با قدرت در فصل جاری کار خود را آغاز کند.نماینده مردم بندرعباس در مجلس شورای اسلامی در پایان گفت: به عنوان یک خادم مردم در صورت وجود مشکلی در این بحث، در راستای برطرف کردن مشکلات کارخانه آلومینیوم المهدی ورود کرده و حمایت خود را نیز تا تحقق خواسته مردم هرمزگان دنبال می کنیم و نخواهیم گذاشت تا آلومینیوم المهدی از ورزش حرفه ای انصراف دهد.

عضو هیئت مدیره کارخانه المهدی : تیمداری ادامه می یابد اما با شرایط جدید!

عضو هیئت مدیره کارخانه آلومینیوم المهدی هرمزگان گفت: تیمداری ورزشی این کارخانه در هرمزگان تداوم خواهد داشت اما شرایط آن نسبت به گذشته تغییر کرده است.

محمد آشفته با بیان این که در سال‌های گذشته برخی ریخت و پاش ها باعث شد تا باشگاه آلومینیوم المهدی به هدف اصلی خود دست پیدا نکند، اظهار کرد: در فصل جاری تیمداری آلومینیوم المهدی با دستور صرفه جویی در هزینه ها و با هدف گذاری منطقی صورت خواهد گرفت.وی با اشاره به این که مدیریت در ورزش امری بسیار ضروری است، تصریح کرد: باید قدر آن پولی که صرف ورزش می شود را دانست و در پی آن بتوان با ارائه برنامه و استفاده از افراد خبره و با تجربه بتوان سکان این باشگاه را به ساحل دلخواه رساند.عضو هیئت مدیره کارخانه آلومینیوم المهدی هرمزگان اضافه کرد: کارخانه آلومینیوم المهدی جزیی از استان هرمزگان است و مسئولان آن خود را هرمزگانی دانسته و برای نشاط و شادابی آن ها هر اقدامی را انجام می دهند و به همین دلیل باشگاه آلومینیوم همچنان به فعالیت خود ادامه می دهد.آشفته در پایان گفت: امیدوارم در فصل جاری بتوان با مدیریت کارآمد هزینه ای درست زحمات کارگرانی که در دمای بالای یک هزار درجه در پای کوره های آلومینیوم با تلاش خود این کارخانه را به مقام اول تولید کشور در زمینه آلومینیوم رسانده اند با نتایج ارزشمندی همراه باشد.

مدیرکل ورزش و جوانان : عدم تیمداری آلومینیوم المهدی شایعه است

مدیرکل ورزش و جوانان استان هرمزگان گفت: تاکنون بحثی در خصوص عدم تیمداری باشگاه آلومینیوم المهدی به میان نیامده است.غلامعلی دانشور با بیان این که تمامی سخنان در خصوص عدم تیمداری باشگاه آلومینیوم المهدی شایعه ای بیش نبوده و نمی توان آن را جدی گرفت، اظهار کرد: با شناختی که از شخص گلکار مدیرعامل کارخانه آلومینیوم المهدی دارم، وی فردی علاقه مند به ورزش و همراه با آن است. وی با تقدیر از حمایت های استاندار هرمزگان در خصوص حمایت از ورزش، خاطرنشان کرد: جادری بارها اعلام کرده که از هیچ کمکی در حوزه ورزش دریغ نخواهد کرد.این مقام مسئول در پایان گفت: در قانون بودجه ۹۳ نیز نسبت به سال های گذشته تغییراتی داشته و مانند سال‌های قبل شرکت های دولتی از تیمداری ورزشی منع کامل نشده و در صورت خواست خود می توانند به بحث ورزش حرفه ای ورود کنند

مشاور ورزشی استاندار : نخواهیم گذاشت شایعات بر تیمداری آلومینیوم المهدی تأثیری بگذارد

مشاور ورزشی استاندار هرمزگان گفت: نخواهیم گذاشت شایعات بر تیمداری آلومینیوم المهدی هرمزگان تاثیری بگذارد.اسلام باوقار با بیان این که تاکنون تمامی صحبت ها مبنی بر عدم تیمداری آلومینیوم المهدی هرمزگان شایعه بوده است، اظهار کرد: امیدوارم این اتفاق نیفتد و بنده تمامی تلاش خود را خواهم کرد تا باشگاه آلومینیوم‌المهدی با توجه به سابقه درخشان در ورزش کشور به تیمداری خود تداوم بخشدوی با بیان این که استاندار هرمزگان خود شخص ورزشی بوده و از تمامی باشگاه ها حمایت می کند، تصریح کرد: استاندار هرمزگان در جلسه شورای عالی ورزش به طور قاطع از تیمداری صنایع ورزشی حمایت کرد و امیدوارم با طرح و برنامه مدون در سال های آتی سایر صنایع علاوه بر آلومینیوم المهدی به بحث تیمداری در ورزش حرفه ای ورود پیدا کند.باوقار در پایان گفت: اگر در بحث قانونی مشکلی برای تیمداری صنایع به ویژه آلومینیوم المهدی وجود داشته باشد به طور حتم از نمایندگان استان در خانه ملت کمک می گیریم تا مانند سایر استان های صنعتی از جمله اصفهان و خوزستان شاهد رشد ورزش باشیم.

مدیرعامل کارخانه آلومینیوم المهدی: تابع تصمیمات استاندار و نمایندگان هرمزگان در خانه ملت‌هستیم

مدیرعامل کارخانه آلومینیوم المهدی هرمزال گفت: تاکنون صحبتی در خصوص عدم تیمداری آلومینیوم نشده و تمامی این صحبت های شایعه است.علی اکبر گلکار با بیان این که صحبت هایی در چند وقت اخیر در خصوص عدم تیمداری این کارخانه به دلیل منع شرکت های دولتی از تیمداری در ورزش حرفه ای نیز شنیده می شود، اظهار کرد: منع تیمداری شرکت های دولتی طبق آئین نامه توسعه و قانون بودجه آمده است و آلومینیوم المهدی به عنوان یک شرکت دولتی موظف به اجرای قوانین است اما همچون سال های گذشته به تیمداری خود ادامه می دهیم و تا الان صحبتی در زمینه عدم تیمداری آلومینیوم المهدی نشده است.وی با اشاره به این که تداوم تیمداری آلومینیوم المهدی منوط به کسب مجوز های لازم است، خاطرنشان کرد: قاوعد و قوانینی وجود دارد که دولت این اجازه را می تواند صادر کند که بتوانیم در بخش قهرمانی و حرفه ای در بحث ورزش ورود کنیم که این موضوع نیازمند حمایت های استاندار هرمزگان است.گلکار با بیان این که به طور قطع تابع تصمیمات استاندار و نمایندگان استان هرمزگان در مجلس شورای اسلامی هستیم، اضافه کرد: کارخانه آلومینیوم المهدی تبع قانون بوده و تصمیمات مسئولان استان را وظیفه خود در امر اجرا می داند و در فصل اخیر قصد تیمداری داریم اما در حد معمول نه همچون هزینه‌های گذاف سال گذشته.مدیرعامل کارخانه آلومینیوم المهدی هرمزال با اشاره به این که سال های زیادی در بندرعباس حضور دارم و خود را یک هرمزگانی می دانم، بیان کرد: امیدوارم استاندار هرمزگان و نمایندگان مردم در خانه ملت در این راه حامی آلومینیوم المهدی باشد زیرا این کارخانه برای استان فعالیت می کند و خواستار رشد و توسعه در هرمزگان است پس نیازمند حمایت تمامی مسئولان استانی است تا در این راه احساس تنهایی نکندوی با بیان این که بودجه سال ۹۳ ابلاغ شده است و در صورت کسب مجوزهای لازم در صورت معقول و با برنامه ریزی مناسب به تیمداری ورزشی ادامه می دهیم، اظهار کرد: تا زمانی که به طور قطع برنامه های فصل اخیر مشخص نشود انتخاب مدیرعامل در دستور کارمان قرار ندارد و در حال حاضر عزیزی که خود از افراد باسابقه ورزشی است به عنوان سرپرست قرار داده‌ایم که توانسته تاکنون به خوبی به مدیریت وضعیت باشگاه آلومینیوم المهدی بپردازد و به طور حتم از وجود وی در آینده نیز چه به عنوان مدیرعامل یا هر پست دیگری استفاده خواهیم کرد.

حال باید دید با توجه به وضعیت موجود و در حالی که اکثر تیم های ورزشی از جمله فوتبال و والیبال در حال عقد قرارداد با کادرفنی و بازیکنان جهت حضوری قدرتمند در فصل آینده هستند تا چه زمان موضوع تیمداری آلومینیوم المهدی مسجل شده و جلوی این فرصت‌سوزی ها که سال های سال موجب لطمه خوردن به ورزش هرمزگان شده است، گرفته خواهد شد.

باقری خبرداد:

برگزاری اردوهای آمادگی تیم های دانش آموزی دربندرعباس

گروه ورزشی:

نخستین اردوی آمادگی تیم های منتخب دانش آموزی مدارس دختراستان هرمزگان برگزارشد.

معاونت تربیت بدنی و سلامت اداره کل آموزش و پرورش استان هرمزگان ازبرگزاری نخستین اردوی آمادگی تیم های منتخب دانش آموزی مدارس دخترخبرداد.

علیرضا باقری گفت : اداره تربیت بدنی و فعالیت های ورزشی این معاونت نخستین مرحله اردوی آمادگی تیم های منتخب دانش آموزی دختر استان در رشته های ورزشی هندبال ،بسکتبال و والیبال رابا شرکت ۸۳ نفر از دانش آموزان مدارس سراسر استان به مربیگری و سرپرستی ،خانم‌ها اشرف ربیع نژاد (بسکتبال) ، طیبه مرودی زاده و سمانه سالاری (هندبال)و بتول مهران پور و شیرین حفار (والیبال) به مدت سه روز در شهرستان بندر عباس در سالن های ورزشی سید جمال الدین ومحبوبه دانش برگزارنمود .

وی گفت:هدف ازبرگزاری این مرحله از اردو انتخاب نفرات برتر جهت حضور در مسابقات قهرمانی مدارس کشوردر تابستان سال جاری می باشد.

میزخبر

پنجمین اردوی تیم ملی فوتسال ناشنوایان

حسین روزگاری به عنوان مربی و امین پلاسی زاده به عنوان بازیکن از هرمزگان به مرحله پنجمین اردوی تیم ملی فوتسال ناشنوایان کشور دعوت شدند. این اردو از ۱۹ تا ۲۵ خرداد در بابلسر برگزار می شود. تیم ملی برای حضور در رقابت های قهرمانی آسیا و اقیانوسیه که شهریور ماه در تهران برگزار می شود.

هفته سوم لیگ قایقرانی آب های آرام بانوان

زمان هفته سوم رقابت های لیگ قایقرانی آب های آرام بانوان کشور اعلام شد.هفته سوم مسابقات لیگ آب های آرام بانوان به میزبانی تهران در دریاچه آزادی تهران برگزار می شود.در این رقابت ها دو نماینده استان تایدواتر و آوش بندرعباس باید تا امروزچهارشنبه ۲۱ خرداد فهرست نهایی خود برای حضور در هفته سوم به فدراسیون قایقرانی اعلام کنند.این رقابت ها در مواد کایاک یک نفره و دو نفره ۵۰۰ متر ، کایاک یک نفره و دو نفره ۲۰۰ متر برگزار می شود.در بخش بانوان تیم تایدواتر خاورمیانه با ۴۴ امتیاز در جایگاه نخست قرار دارد .هیئت همدان با ۳۶ امتیاز دوم است و آوش بندرعباس نیز با ۳۰ امتیاز در مکان سوم است.

سرپرست جدید هیئت کاراته حاجی آباد

علی رفعتی به عنوان سرپرست جدید هیئت کاراته شهرستان حاجی آباد منصوب گردید. علی رفعتی از کاراته کاهای باسابقه حاجی آباد می باشد و در امر مربیگری کاراته در این شهرستان فعالیت دارد. در همین رابطه امینی رئیس هیئت کاراته گفت:با برنامه ریزی و همکاری متقابل و با توجه به ظرفیت های خوبی که در سطح شهرستان ها می باشد می توانیم شاهد رشد بیشتر کاراته با حفظ اولویت در رعایت اخلاق و احترام به پیشکسوتان و به لحاظ کمی و کیفی در سطح استان به آن دست یابیم،امینی همچنین از همکاری و حمایت های اداره ورزش و جوانان شهرستان حاجی آباد قدر دانی نمودند.پیش از این نوید شهسواری مسئولیت هیئت کاراته شهرستان را به عهده داشت.

طوفان قهرمان شد

مسابقات فوتبال لیگ دسته اول بخش لیردف که به مناسبت سوم خرداد سالروز آزادسازی خرمشهر با شرکت ۹ تیم به همت اداره ورزش و جوانان بخش لیردف و همکاری هیئت فوتبال در زمین ورزشی گوهرت لیردف آغاز شده بود با قهرمانی تیم طوفان گوهرت به پایان رسید. تیم‌های ساحل عبد وسدیج به ترتیب مقام‌های دوم و سوم را کسب کردند.بازی فینال بین تیم‌های طوفان روستای گوهرت وروستای عبد برگزار شد که تیم طوفان گوهرت با نتیجه ۲ برصفر تیم روستای عبد را شکست داد وقهرمان این مسابقات شد.مراسم اختتامیه این مسابقات با حضور عبدالمجید مرادی رئیس اداره ورزش و جوانان جاسک واحمدارجمند مسوول تربیت‌بدنی ناحیه مقاومت بسیج جاسک برگزار شد. دراین مراسم عبدالمجید مرادی رئیس اداره ورزش وجوانان جاسک از تلاش‌های رئیس ورزش و جوانان بخش لیردف به خاطر برگزاری این مسابقات تشکر کرد. وی گفت: هدف از برگزاری این مسابقات ایجاد شادابی و نشاط بین جوانان می‌باشد. رئیس اداره ورزش وجوانان جاسک گفت:زمین ورزشی روستاهای لیردف و روستاهای شمشی تا دوماه آینده تکمیل خواهد شد و این دو زمین تامین اعتبار شده‌اند.

جوانان برتر کاراته

هیات کاراته شهرستان بندرلنگه جوانان برتر خود را انتخاب کرد.به مناسبت ولادت حضرت علی اکبر(ع) و روز جوان دو کاراته کای برتر این شهرستان انتخاب شدند.بر این اساس در بخش پسران محمدرضا امیری و در بخش دختران مهدیه نیکوکار در لیست برترین ها قرار گرفتند.قرار است در مسابقات کاراته قهرمانی استان از این دو جوان برتر تقدیر شود.

بازدید مدیرکل از روستای پشتکوه و جلابی

غلامعلی دانشور مدیرکل ورزش و جوانان استان از روستاهای جلابی و پشتکوه شهرستان بندرعباس بازید کرد و جلسه ای با اعضا شورای اسلامی این روستا و دهیاران این مناطق انجام داد. مدیرکل ورزش در این جلسه گفت: به منظور رفع مشکلات فضاهای ورزشی این مناطق و با همکاری و مشارکت دهیاران و شورای اسلامی زمین های ورزشی از محل اعتبارات توسعه فضاهای ورزشی روستایی ۰۳۶ جزو پروژه های پیشنهادی سال ۹۳ منظور می گردد تا جوانان روستای بتوانند از این فضاهای ورزشی استفاده نمایند .همچنین دانشور در این جلسه اعلام داشت: تلاش داریم با حمایت‌های وزیر ورزش و جوانان ، استاندار و نمایندگان مردم در مجلس شورای اسلامی و دهیاران سراسر استان و اعضای شورای اسلامی مناطق استان و پیگیرهای این اداره کل به تدریج در همه روستاهای بالای ۱۰۰۰ نفر جمعیت حداقل یک زمین ورزشی مناسب احداث نمائیم .

راه‌اندازی پیست موتورسواری در جاسک

مهدی ایرجی رئیس هیات موتورسواری واتومبیل‌رانی استان هرمزگان جهت بازدید از امکانات ورزشی رشته موتورسواری واتومبیل رانی جاسک به این شهرستان رفت.وی درمحل اداره ورزش وجوانان جاسک با عبدالمجید مرادی رئیس اداره ورزش وجوانان جاسک واحمد ارجمند رئیس هیات موتورسواری واتومبیل‌رانی جاسک ملاقات کرد وپیرامون رشد وگسترش این رشته ورزشی جلسه‌ای برگزار کرد. ایرجی گفت: هیات موتورسواری واتومبیل‌رانی استان آمادگی کامل دارد امکانات اولیه ورزشی موتورسواری واتومبیل‌رانی دراختیار هیات شهرستان قرار دهد.

علی سالاری فرماندار جاسک هم گفت: پیست موتورسواری شهرستان جاسک را آماده خواهیم کرد وتحویل اداره ورزش و جوانان خواهیم داد وبقیه امکانات موتورسواران را هیات استان دراختیار هیات شهرستان قرار دهد.فرماندار جاسک گفت: هرچه برای جوانان سرمایه‌گذاری کنیم به نفع جامعه است زیرا ورزش موجب سلامتی، شادابی ونشاط درجامعه می‌شود. وی از توجه مدیرکل ورزش وجوانان استان نسبت به امر گسترش ورزش جاسک تشکر کرد.

مرادی رئیس اداره ورزش وجوانان جاسک دراین جلسه گفت: با همکاری فرمانداری و اداره منابع طبیعی شهرستان جاسک ۲ هکتار زمین جهت احداث وآماده‌سازی پیست موتورسواری جاسک تحویل این اداره شده که با همکاری هیات موتورسواری استان این پیست را آماده وساماندهی خواهیم کرد.

(سیاسی، اجتماعی، فرهنگی)
صبح ساحل
از سال ۱۳۶۴

■ روزنامه صبح ایران
انتشار همزمان در هرمزگان و سراسر ایران
■ صاحب امتیاز: شرکت تعاونی صبح ساحل
■ مدیر مسئول: **احسان کرمی**
■ مدیر اجرایی و سردبیر: علیرضا خورشیدزاده
■ مدیر هنری: سعید تقی‌زاده

■ چاپ: شرکت امیدنشر و چاپ ایرانیان (تهران،اول جاده ساوه،پلاک ۱۰۰)
توزیع: تهران و ایران: شرکت البرز پخش پرنیا
■ تحریریه: ۲۲۲۶۷۵۱ ■ نیازمندی‌ها: ۲۲۴۸۰۸۹ - ۲۲۴۵۵۷۹
توزیع بندرعباس: ۲۲۳۳۷۲۶ ■ آگهی‌ها: ۹-۲۲۴۸۰۸۸و۳ - ۲۲۴۱۴۶۲
■ فاکس شبانه‌روزی: ۲۲۲۱۸۰۵ ■ صندوق پستی: ۴۱۱۱
■ دفتر مرکزی: بندرعباس، خیابان امام خمینی، جنب بانک رفاه

■ چهارشنبه ۲۱ خرداد ۱۳۹۳ ■ سال بیست و نهم ■ شماره ۲۷۴۹ ■ ۱۳ شعبان ۱۴۳۵
SOBHESAHEL - 11 June 2014 ■
Email : Info.Sobhesahel@Gmail.Com

صفحه آخر

بـــــازتـــــاب

مدیر مسئول محترم روزنامه صبح ساحل
سلام علیکم

با احترام ، نظر به چاپ گزارش « از تاکسی تا مسافربر شخصی » صفحه آخر شماره ۲۷۴۳ ضمن تقدیر و تشکر از پرداختن به معضلات و مشکلات فراروی تاکسیرانان و ناوگان تاکسیرانی و نهایتاً ضرورت توجه به موضوع حمل و نقل عمومی مسافر درون شهری ، لازم گردید که در خصوص گزارش اشاره شده ، جوابیه سازمان در تکمیل برخی از موارد و نیز اقدامات انجام شده و حد و مرزهای قانونی در وظایف محوله سازمان تاکسیرانی ، ارسال گردد. خواهشمند است نسبت به درج جوابیه این سازمان اقدام لازم مبذول نمایید .

حبیب الله آرامش
مسئول روابط عمومی

جوابیه

با احترام ، در پاسخ و نیز تکمیل برخی از موارد گزارش « از تاکسی تا مسافربر شخصی » که در شماره۲۷۴۳ صفحه آخر آمده است .

مواردی همچون « بسیاری از رانندگان تاکسی کولر تاکسی ها را روشن نمی کنند » و یا وضعیت صندلی ها و فضای داخلی تاکسی بسیار کثیف و چندش آور است . آیا تاکسیرانی به این موضوع توجه دارد ! و « افزایش خود سرانه کرایه تاکسی از زمان افزایش نرخ بنزین » ونیز « اجازه فعالیت مسافربرهای شخصی » و تاکسی های فرسوده ، کمبود تاکسی ، و چند شغله بودن تاکسیرانان که در گزارش اشاره شده آمده است . مغتنم می بود اگر قبل از هر چیز خبرنگار محترم نسبت به موضوعات عنوان شده ، اقدامات و دستاوردها و همچنین چالش های فراروی سازمان تاکسیرانی با این سازمان هماهنگی های لازم را مبذول می داشت .

علی ایحال ضمن تقدیر و تشکر از ارائه گزارش به عرض می رساند :

۱ - به نظر شما تاکسیران (راننده تاکسی) یا مسافران ، کدامیک از روشن نبودن کولر تاکسی بیشترین آسیب را خواهند برد ؟ تاکسیرانی که حداقل ۸ ساعت در طول شبانه روز فعالیت دارد یا مسافر محترمی که حداکثر ده دقیقه در داخل تاکسی حضور دارد ؟

- وقتی کولر خودروی شما توان و کارایی مناسب در چنین گرما و شرجی را ندارد آیا این موضوع یعنی نبود خودروی مناسب ، دلیل منطقی این مشکل نمی باشد ؟

دلیل بسیاری در روشن نکردن کولر وجود دارد که در اینجا پرداختن به آنها مد نظر نیست و با تمامی این اوصاف ، و دلایل موجود ، روشن کردن کولر در زمان فعالیت و در مواقع نیاز الزامیست و سازمان از طریق پیامک ، نشریات و اطلاعیه ، تاکسیرانان را به رعایت این موضوع متعهد نموده و شماره تلفن های : ۳ - ۴۳۷۰۰۰۱ و سامانه پیامکی : ۳۰۰۰۸۷۳۸۸۷ سازمان تاکسیرانی و شماره : ۱۸۳۷ بازرسی شهرداری بندرعباس آماده دریافت گزارشات مردمی می باشد .

۲ - در خصوص وضعیت بهداشتی و نظافت صندلی ها و فضای داخلی و بیرونی تاکسی :

همانطور که در خبرها آمد سازمان تاکسیرانی با انجام تفاهم نامه مشترک با مدیریت مرکز بهداشت شهرستان بندرعباس در خصوص اعزام کارشناسان بهداشت محیط و انجام گشت های مشترک ، بررسی وضعیت نظافت و بهداشت تاکسی و تاکسیران را نظارت نموده و می نمایند و مطمئناً سازمان تاکسیرانی به این موضوع برای اولین بار اهمیت خاص قائل گردید .

اما آنچه این موضوع را پنهان و یا کمرنگ می نمود وضعیت بد آب و هوایی شهر بندرعباس ، وضعیت حضور مسافران تاکسی در فصل گرما که همراه با تعریق شدید بدن و بعضاً کم توجهی بعضی از مسافران به هنگام سوار شدن تاکسی که بدون اطلاع تاکسیران مواد غذایی و خوراکی همچون میگو و ماهی را بدون بسته بندی صحیح به داخل تاکسی می آورند (غافل از اینکه بسیاری از تاکسیرانان برای همین مورد محوطه ای پلاستیکی و بهداشتی را در صندوق عقب تاکسی به همراه دارند تا از ریختن آب ماهی و میگو درون تاکسی جلوگیری شود) که موارد فوق به پوسیدگی روکش های صندلی و روکش های درب ها شدت می بخشد و سبب بوی بد ، کهنگی و ... می شود .

فی الواقع موضوع بهداشت و نظافت داخل و بیرون تاکسی از مواردیست که بازرسان سازمان در صورت مشاهده و یا گزارش مطابق با دستوالعمل اعمال قاون می نمایند فلذا سازمان علاوه بر ان در بحث آموزش های حرفه ای موضوع بهداشت کار را به تاکسیرانان زحمتکش آموزش می دهد .

۳ - در خصوص افزایش نیز خودسرانه توسط تاکسیرانان و این موضوع که آیا با رنندگان خاطی برخورد می شود ؟ باستحضار می رساند فرایند برخورد و اعمال قون با ان دسته از تاکسیرانانیکه اقدام به تخلفات تاکسیرانی می نمایند نیز متفاوت است چه شهروندان محترم و چه بازرسان سازمان گزارش تخلف با ذکر شماره پلاک را اعلام نمایند بلافاصله تاکسیران متخلف از طریق تلفن و یا پیامک به سازمان فراخوانده شده و موضوع بررسی می گردد چنانچه وی قبلا نیز سابقه داشته باشد میزان خسارت و نیز برخورد قانونی تشدید می گردد اما چنانچه مورد برای بار اول باشد با پرداخت جریمه ، تعهد مبنی بر عدم تکرار تخلف و رعایت ضوابط و درج در پرونده مشارالیه انجام می شود . هر چند سازمان موضوع افزایش نرخ خودسرانه کرایه توسط تاکسیرانان را بطور جدی پیگیری می نماید اما گزارشات مردمی و ذکر شماره پلاک برای انجام برخورد قانونی ملاک است فلذا تقاضای سازمان در این خصوص ارتباط و ارائه گزارش توسط شهروندان محترم می باشد . علی ایحال موضوع افزایش نرخ کرایه تاکسی در اواخر سال ۹۲ به شورای محترم اسلامی پیشنهاد گردید و شورای محترم نیز با امعان نظر کلیه اعضاء نرخنامه جدید تاکسیرانی را تصویب و به فرمانداری محترم ارسال می نماید اما شروع مرحله دوم طرح هدفمند سازی یارانه ها در ابتدا سال ۹۳ موجب شد تا دولت محترم نسبت به افزایش نرخ کرایه تاکسی در سراسر کشور با فرآیند جدید اقدام نماید که اکنون این مرحله از سوی مدیریت سازمان در حال پیگیری مستمر است که انشالله به محض تایید نرخنامه ، آن را به تاکسیرانان و مردم شریف ابلاغ خواهیم کرد .

۴ - در خصوص شرایط آب و هوایی و فرسودگی بیش از حد خودروها در شهر بندرعباس نیز به استحضار می رساند حدود سه سال از عدم فرایند نوسازی تاکسی های فرسوده می گذرد و تا کنون هیچ اقدامی از سوی مراجع ذیصلاح صورت نپذیرفته و سازمان مشکلات و معضلات خودروی فرسوده و نیاز نوسازی را به کرات به مراجع ذیربط اعلام نموده است و حسن توجه گزارشگر محترم سپاسگزاریم.

۵ - در بخشی از گزارش آمده است«اما بهترین مشکل تاکسیرانی، رانندگان هستند که با داشتن چندین شغلی، باز هم دست از سر تاکسی بر نمی دارند و ...»

قابل ذکر است که سازمان در مواجهه با این معضل که از قبل گریبانگیر سیستم تاکسیرانی شده بود با انجام استعلامات شغلی توانست بسیاری از این شاغلین را شناسایی نماید و با آمارهای ماخوذه مطابقت داده شده در صورتیکه فعالیت تاکسی مناسب باشد وی فقط با معرفی یک راننده کمکی به فعالیتش ادامه می دهد اما در صورتیکه فعال نباشد می بایست یک راننده کمکی معرفی و تعهد کتبی مبنی بر فعالیت تاکسی و پرداخت خسارات وارده به ناوگان تاکسیرانی اقدام نماید در صورت عدم رعایت این موضوع کارت سوخت تاکسی ابطال می گردد و همچنین از آن پس خرید و یا ثبت نام تاکسی با سپردن تعهد محضری مبنی بر نداشتن شغل دیگر صورت می پذیرد.سازمان اخیر نیز اقدام جدیدی را در دست بررسی دارد که انشاا... بزودی از طریق سامانه اعلام می گردد.

موضوع بازرسی و پیگیری تاکسی های غیرفعال در سنوات گذشته بجد از طریق سازمان و کمیته انضباطی پیگیری شده همچنان مدنظر سازمان می باشد.

۶ - موضوع اجبار روزانه عده زیادی از مردم به ویژه دانشجویان از پایانه غرب به شهرداری خمیر و لنگه»

شایان ذکر است که این تاکسی ها در حوزه فعالیت تاکسیرانی نمی باشد و به احتمال فراوان از طریق سازمان پایانه ها و حمل و نقل نظارت می گردد.

۷ - در آخر موضوع «براستی چرا تاکسیرانی به این مسافربرهای شخصی اجازه فعالیت می دهد؟» شاید مهمترین معضل و مشکل فراروی ناوگان تاکسیران حضور و فعالیت مساربرهای شخصی بدون مجوز هستند که بدون هیچ ضوابط و مقرراتی به جابجایی و حمل مسافر درون شهری مبادرت دارند و در واقع شغل کاذبی را ایجاد نموده و سیستم تاکسیرانی را دچار آسیب جدی نموده است . در حالیکه سازمان های تاکسیرانی به تنهایی توان و اجازه ی جلوگیری از فعالیت این خودروها را ندارد و نیازمند همکاری سایر ارگان ها و نهادها و مراجع ذی مدخل می باشد هر چند ساماندهی این خودروها در بندرعباس در چندین مرحله صورت گرفته اما عدم استمرار در نظارت و برخورد قاطع و قانونی موجب می شود تا پس از مدتی مجدد این مسافربرها به راحتی و حتی در ایستگاه های تاکسی اقدام به حمل و جابجایی مسافران نمایند.

نگاه خبرنگار

از شربت سرماخوردگی تا متادون!!

محمدخداکریمی//

روزی نیست که دراین کشور شاهد حوادث ریز ودرشتی نباشیم.

محال است صفحه‌ای از روزنامه‌ای را ورق بزنید وداستانی از یک جنایت توجه شما را به خود جلب نکند. زندگی انسان‌ها شده سراسر حادثه.یک روز حادثه‌ای شیرین وروزی دیگر حادثه‌ای تلخ.

همیشه دراین مواقع به دنبال مقصر می‌گردیم. روزی از عطاری‌هایی سخن گفتیم که اعتیاد را به فرزندان این کشور هدیه می‌دهند وامروز باید از جنایت یک داروخانه سخن برانیم. درچندسال اخیر تعداد افرادمبتلا به موادمخدر درکشور رو به افزایش نهاده وهر روز آمار وارقامی از سوی مسوولان ارایه می‌شود که بسیار نگران‌کننده است. امروز بیش از هرزمان دیگری، جوانان این مرز وبوم نوک پیکان دشمن قرار گرفته وبه طریقی به راه‌های نادرست کشیده می‌شوند. امروز مصرف موادمخدر دربین جوانان رواج پیدا کرده وآنانی که قادر به یافتن شغلی نیستند، به راحتی به دام اعتیاد می‌افتند. درهمین شهر بندرعباس، عطاری‌هایی هستند که از صنف وحرفه اصلی خود فاصله گرفته، درسایه فروش داروهای گیاهی و ... اقدام به عرضه داروهای مخرب وموادمخدر می‌کنند. علیرغم فعالیت‌ها غیرقانونی برخی عطاری‌ها، متاسفانه روزانه شاهد افزایش تعداد آنها در سطح شهر هستیم. این عطاری‌ها، قرص و شربت‌های مختلف شامل متادون و.... که فروش آنها غیرقانونی است وسلامت افراد سالم را به خطر می‌اندازند ، بدور از چشم قانون عرضه می‌کنند وافراد معتاد به موادمخدر نیز آن‌ها را مثل نقل‌ونبات مصرف می‌کنند.استفاده از این داروها، سیستم بدن را به هم می‌ریزد وفعالیت آن ها را مختل می‌کند تا جایی که مصرف بیش از حدآن،به مرگ فرد منجر خواهدشد.دیده بودیم وشنیده بودیم که بسیاری از عطاری چنین کارهای خلافی انجام می‌دهند، اما امروز باید بگوییم که این کار عطاری‌ها، به داروخانه‌ها نیز کشیده شده و دربرخی داروخانه‌های کشور، چنین داروهایی درپوشش داروهای مجاز، دراختیار افراد معتاد قرار می‌گیرد. متادون که از آن به عنوان داروی ترک اعتیاد نام برده می‌شود، یک داروی مخدر تسکین‌دهنده درد مشابه مرفین است که علائم برگشتی در افراد معتاد به هروئین با سایر داروهای مخدر را کاهش می‌دهد. استفاده غیرصحیح این داروی اعتیادآور منجر به مرگ افراد هم می‌شود.

اما بشنوید از سهل‌انگاری وبی‌مسوولیتی کسانی که برای درآمد بیشتر، دست به کارهای غیرقانونی می‌زنند. دریکی ازشهرهای کشور، مادر دختری که دچار سرماخوردگی معمولی شده بود، با تهیه شربت تیمکس(مخصوص سرماخوردگی) از داروخانه ومصرف آن، با وخیم‌شدن وضعیت دختر، او را به بیمارستان وبخش آی‌سی‌یو منتقل می‌کنند که متاسفانه به کمای عمیق می‌رود. آزمایشات نشان می‌دهد،عامل به کمارفتن این دختربچه ۱۰ساله، مصرف دارویی به نام متادون یا همان شربت تریاک است. شواهد وقراین نشان می‌دهد که شربت خریداری شده از این داروخانه (شربت تیمکس، مخصوص سرماخوردگی) نبوده، بلکه متادون بوده و به دلیل اینکه فروش این دارو غیرقانونی است،داروخانه‌دار، آن را درجعبه شربت سرماخوردگی مخفی نموده وقصد داشته آن را به افراد مورد نظر خود بفروشد که از بخت بد این دختر، به دست مادرش رسیده و آن بیچاره نگون‌بخت نیز مصرف کرده است.

این نه اولین حادثه است ونه آخرین جنایت. آن‌طور که شنیده شده، نظیرچنین اتفاقی دردیگر شهرهای کشور هم رخ داده است. شاید امروز وفردا دراین استان واین شهر، بدلیل سهل‌انگاری برخی افراد زندگی کسی به خطر بیفتد. آیا با بروز چنین حادثه‌ای نظارت دستگاه‌های متولی بهداشت ودرمان استان ویا هر دستگاه نظارتی دیگر بیش از گذشته خواهد شد. آیا با داروخانه‌های متخلف، برخوردی جدی خواهد شد.آیا زندگی دیگران برای ما مهم است؟!

قـــاب آخـــر

■ نادر ناصری/ایرنا ■

عملیات بارگیری سکوی گازی مرحله فاز ۱۵ پارس جنوبی در بندرعباس

نگاهـــــــی دیگر

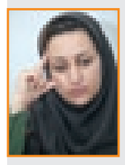

فرصت کوتاه هدایت تحصیلی

لیلابایگان//

تابستان هر سال جز آنکه با گرمای طاقت فرسا و میوه های رنگارنگ معنا می یابد برای بخشی از جمعیت که هنوز تحصیلات خود را به پایان نرسانده اند، مفهومی دیگر هم دارد و آن گذر از یک سطح به سطح بالاتر است. در این میان باز برای آن دسته از دانش آموزانی که به مقطع انتخاب رشته دبیرستان رسیده اند تابستان بسیار خاص تر هم می شود. آنها به انتخابی دست می زنند که شاید هنوز اهمیت آن را و نقشی که در تعیین سرنوشتشان دارد را نمی دانند.آموزش و پرورش چندین دهه است که مدعی است دانش آموزان را در این انتخاب تنها نمی گذارد و با ارائه مشاوره تحصیلی، تلاش می کند آنها را به بهترین گزینه هدایت کند.

با توجه به اینکه انتخاب رشته تحصیلات متوسطه در آغاز سه ساله دوم این مقطع اتفاق می افتد، معمولاً عمده توجهات مدارس و والدین هم برای انتخاب رشته در آغاز همین دوره معطوف می شود و به عبارت دیگر سعی می شود ضمن ارائه شناخت از نیازهای جامعه و با توجه به استعداد و توانایی دانش آموز او را به سمت مسیر مناسب تر هدایت کنند.اما در مورد ۳ ساله اول این مقطع چندان برنامه ای وجود ندارد و به این ترتیب دوره ای که اتفاقاً بیشترین انگیزه ها و علایق و شناخت عمومی هرچند محدود از جامعه در ذهن دانش آموز شکل می گیرد رها می شود. هرچند انگیزه ها و شناخت ها انسجام چندانی در این دوره نیافته اما در این دوره است که ذهن اغلب دانش آموزان نیاز به هدایت و دریافت اطلاعات در خصوص نیازها و ظرفیت های جامعه برای هدایت به مسیر صحیح را دارد. هنگامی که این ذهن به حال خود رها می شود بسیاری اوقات برحسب تصادف و یا با اطلاعاتی ناموثق و ناقص تصور می کند استعداد خود را شناخته و به طوری غیرمنطقی آن را با نیاز جامعه ای که هنوز از آن آگاه نیست پیوند می دهد و پس از مدتی هم که برای آن هدف جستجو هم کرد علاقه مندی ای به دست می آورد که ممکن است کاذب باشد.

هرچند قابل انکار نیست که درصدی از دانش آموزان هم هستند که به هیچ وجه در این سن با موضوع انتخاب جدی برخورد نمی کنند اما اولاً این ویژگی معرف همه دانش آموزان نیست وثانیاً شاید همان رهاشدگی و بی بهره ماندن از راهنمایی مشاوران در این دوره آنها را به بی تفاوتی رسانده است.

آنچه مسلم است و تجربه سایر کشورها هم نشان می دهد گرایش و علاقه دانش آموزان در سه ساله اول متوسطه بسیار قابل هدایت و شکل گیری است که اگر به حال خود رها شود احتمال بسیاری وجود دارد که دانش آموز به مسیری نامتناسب با نیازهای آینده کشور و ظرفیت های بالقوه خود و جامعه اش معطوف شود. از آنجا که هر دانش آموزی به شکلی منحصرِ بفرد با اطراف خود مواجه و از آن اطلاعات دریافت می کند، معمولاً نیاز به اطلاعاتی خاص که با پرسش ها و ابهامات او هم متناسب باشد دارد و نمی توان برنامه های تلویزیونی یا پخش گسترده را برای این منظور کافی دانست و به تعداد دانش آموزان، نوع هدایت موردنیاز تفاوت می کند. با همه این اوصاف شاهد هستیم که تمرکز مدارس و آموزش و پرورش به طور کلی عمدتاً بر همان سال پیش از انتخاب رشته گذاشته شده و سال های پیش از آن دانش آموزان مشاوره تحصیلی خاصی دریافت نمی کنند و لااقل در برنامه سالانه آنها پیش بینی نشده است. اما از آنجا که جامعه و خانواده در شکل گیری علایق و هدایت دانش آموزان به مسیری که پاسخگوی انتظارات، امیدها و آرزوهای وی باشد مسوول است شاید لازم باشد معلمان در حد امکان و بیش از آن والدین با دنبال کردن منابع معتبر که شناخت کافی از برنامه های میان مدت و درازمدت کشور می دهد و پرس وجو در میان آشنایان و اقوام آگاه تر پیش از آنکه فرزندشان با اطلاعات خام و ناقص عجولانه خود را به مسیری نادرست بیندازد، بنابر شناخت واقعی و ارائه اطلاعات موردنیاز او را به شیوه ای صحیح راهنمایی و هدایت کنند. شاید اگر شرایط کشور همچون برخی کشورهای پیشرفته بود که برای هر استعدادی امکانات فراوانی از سوی دولت ها در اختیار افراد گذاشته می شود علاقه و گرایش و استعداد فردی می توانست نخستین معیار انتخاب مسیر باشد. متاسفانه چنین شرایطی فعلاً و تا آینده نزدیک در ایران فراهم نیست و از این رو لازم است نیاز جامعه و ظرفیت های کشور در بهره گیری از توان و استعداد افراد به عنوان معیار اولیه در نظر گرفته شود. هرچند به احتمال زیاد در هدایت تحصیلی روندی ترکیبی از مجموعه استعدادها و نیازها و علایق دانش آموز برای تصمیم گیری نهایی وی مدنظر قرار می گیرد اما نباید فراموش کرد برای پرهیز از سرخوردگی های آینده جوانان تا رسیدن به شرایط مطلوب، در نظر گرفتن نیاز و ظرفیت جامعه کنونی باید نقطه تعیین کننده در این انتخاب باشد.

بازگشت همه بسوی اوست

خانواده محترم شمسایی

مصیبت وارده را به شما و کلیه وابستگان تسلیت عرض می نماییم ازدرگاه قادر توانا برای آن مرحوم مغفور رحمت وغفران الهی خواهانیم

خانواده خورشیدزاده

بازگشت همه بسوی اوست

جناب آقای خورشیدزاده و سرکار خانم شمسایی

مصیبت وارده را به شما وخانواده محترمتان تسلیت عرض می نماییم از درگاه ایزد منان برای آن عزیز سفرکرده رحمت واسعه خواهانیم

مدیرمسوول و کارکنان روزنامه صبح ساحل

حـــــــرف‌هـــای پشـــت‌خـــط

هرمزگانی؛ هرچه می‌خواهد دل تنگت بگو

پیامک: ۳۰۰۰۷۹۵۷۹۵۹۶۷۳
ایمیل: Email:Info.Sobhesahel@Gmail.Com
تلفن: ۲۲۲۶۷۵۱ فاکس: ۲۲۲۱۸۰۵
صندوق پستی: ۴۱۱۱