صبح ساحل

روزنامه صبح ایران

۸صفحه

شنبه ۲۷ مهر ۱۳۹۲ ◄ سال بیست و هشتم ◄ شماره ۲۶۶۵ ◄ تکشماره ۲۰۰۰ ریال ◄ ۱۳ ذی الحجه ۱۴۳۴هجری قمری ◄ SOBHESAHEL – 19 OCT 2013

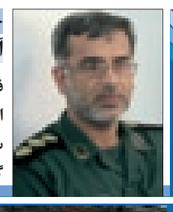

خبر سیاسی //

آمادگی بسیجیان بندرعباس برای شرکت در رزمایش‌ها

فرمانده سپاه ناحیه بندرعباس از آمادگی سپاهیان و بسیجیان این ناحیه برای شرکت در رزمایش‌های مختلف کشوری خبرداد. سرهنگ محمد مرودی در گفت وگو با صبح ساحل اظهار داشت: گردان های عاشورا، الزهرا و بیت المقدس مطابق با برنامه ها . . .

۲

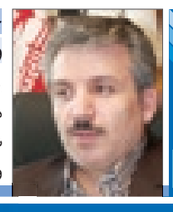

چهره اقتصادی //

ورود ۳۰هزار مسافر ازخارج کشور به بندرعباس

بیش از ۳۰ هزار نفر مسافر ازطریق فرودگاه بین المللی بندرعباس و مرز دریایی شهید باهنر در شش ماهه نخست سال جاری وارد بندرعباس شد.محمدرضا قادر، مدیرکل گمرک شهید باهنر گفت: کل مسافران ورودی از طریق فرودگاه بین المللی بندرعباس و سالن مسافری . . .

۳

// چهره اجتماعی

ترویج وحمایت ازصنایع دستی در زندان

مدیر کل زندان های هرمزگان خواستار توسعه، ترویج و حمایت از صنایع دستی در زندان‌های استان شد.اکبر سلیمانی در نشست مشترکی با حضور مدیر کل میراث فرهنگی،صنایع دستی و گردشگری استان،مدیر عامل انجمن حمایت از زندانیان و سرپرست بنیاد . . .

۴

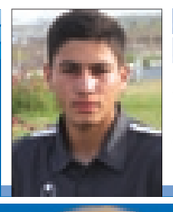

// خبر ورزشی

دانش آموز هرمزگانی در جام جهانی

معاون تربیت بدنی و سلامت اداره کل آموزش و پرورش استان از حضوردانش آموز هرمزگانی درمسابقات جام‌جهانی فوتبال نوجوانان خبر داد. علیرضا باقری گفت: دانش آموز هرمزگانی ایمان سلیمی همراه با تیم ملی فوتبال نوجوانان زیر ۱۷سال کشور ، در مسابقات . . .

۷

آرامی، رییس کمیته دریایی و بندری مجلس:

مشکلات جزیره هرمز با الحاق به منطقه آزاد حل می‌شود

صفحه۲

مدیرعامل منطقه ویژه خلیج‌فارس:

تدوین سند چشم انداز زیست محیطی در منطقه ویژه

صفحه ۳

مدیرعامل منطقه آزاد قشم:

گم شدن شش فروند کشتی باور کردنی نیست

زمین‌های فروخته‌شده را پس می گیریم

۵

کاهش ۵۰ درصدی صید میگو در آب‌های هرمزگان

مدیرکل شیلات هرمزگان با اشاره به پیش بینی کاهش ۵۰درصدی صید میگو امسال،شرایط جوی منطقه و خشکسالی را از اهم دلایل آن خواند. قدرت میرزاده با بیان اینکه باتوجه به تحقیقات مشترک انجام شده از سوی شیلات هرمزگان و پژوهشکده اکولوژی خلیج فارس پیش بینی می شود امسال شاهد کاهش ۵۰ درصدی میگو صید شده نسبت به سال گذشته خواهیم بود اظهار کرد:کاهش آبهای ورودی به دریا از دهانه خور به دلیل کاهش بارندگی از دیگر عوامل کاهش صید میگو است.

۳

تاکید بر نوسازی بافت‌های فرسوده شهر بندرعباس

۲

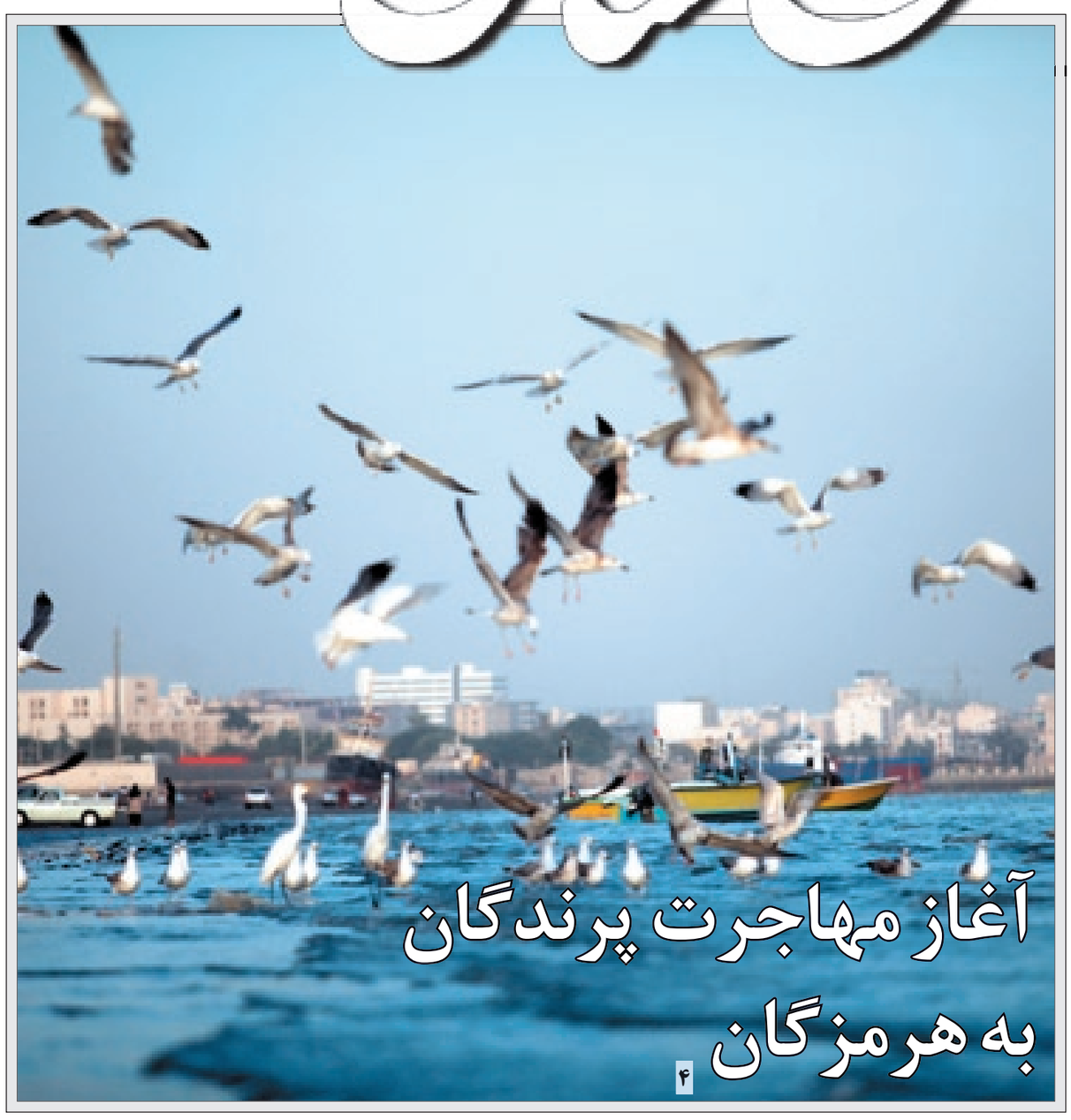

آغاز مهاجرت پرندگان به هرمزگان

۴

عکس: صبح ساحل // سامی حزنی

خبر آخر

رسیدن به اوج پیشرفت و تکنولوژی را در هرمزگان جستجو می کنیم

رئیس شورای اسلامی روستای تمبو شمالی شهرستان پارسیان گفت: ما رسیدن به اوج پیشرفت و تکنولوژی را در استان هرمزگان جستجو می کنیم.

به گزارش مهر، علی فتوحی از مخالفت مردم این روستا با الحاق به اســتان فارس خبر داد و با ابراز تاسف از اینکه مسئولان استان دیر اقــدام به مخالفت با طرح جدایی بخش هایــی از هرمزگان به ویژه روستای تمبو شــمالی کردند، بیان داشت: زمزمه اجرای این طرح از مدت ها پیش بر ســر زبان ها بود و ما نیز نگرانی خود را در این رابطه به گوش مسوولان و نمایندگان رساندیم ولی برخی ها بجای اقدام در راستای توقف طرح، موضوع جدایی چند روستای پار سیان از هرمزگان را کتمان می کردند.وی با بیان اینکه تمبوشمالی دارای بندری بنام خاوردان باســاحلی زیبا وجذاب است، خاطرنشان کرد، تمبو شــمالی بعد از بندر تبن دومین بندرگاه داد وستد منطقه به شمارمی رود.فتوحی گفت: ما رسیدن به اوج پیشرفت و تکنولوژی را در استان هرمزگان جستجو می کنیم نه فارس از این رو الحاق چند روستا به استان فارس جهت رسیدن به دریا نوعی بی حرمتی به خود و هرمزگان می دانیم. وی با اشــاره به امنیت موجود در این روســتا ادامه داد، داد، خوشبختانه چنان امنیت، انسجام اخلاقی، رفتاری و فکری درشهرستان پارسیان وجود دارد که از هر نظراستثنایی است. رئیس شــورای اسلامی روستای تمبو شــمالی از دولت و مسوولان نظام خواست تا به طور جد باید پیگیر لغو الحاق روستاهای پارسیان به فارس شوند.

بانوی هرمزگانی موفق به کسب دیپلم افتخار جشنواره بین المللی فیلم کودک و نوجوان شد

صبح ساحل/ فاطمه رکن الدینی: نجیبه نعمتی بانوی هرمزگانی با نگارش فیلمنامه «داداشی » و « ساحل لیز» موفق به کسب دیپلم افتخار در بیست و هفتمین جشنواره بین المللی فیلم کودکان و نوجوانان اصفهان شد. وی پیش از این نیز در جشنواره رضوی امام رضا(ع) موفق به کسب تقدیرنامه جهت این دو فیلمنامه وفیلمنامه کریمه شده بود. نجیبه نعمتی متولد سال ۱۳۴۵ از بندرعباس ، فارغ التحصیل مرکز اسلامی آموزش فیلمسازی وکارشناس مدیریت وبرنامه ریزی آموزشی است.وی از سال ۱۳۶۷ موفقیت های هنری در زمینه خاطره نویسی،کارگردانی،نویسندگی،نمایشنامه نویسی و فیلمنامه نویسی دست یافته است که می توان به نویسندگی کتاب نسترن در دربار ناصری، جزیره عشق ،نگارش فیلم نامه مستند«تصویر توانستن» و نگارش فیلمنامه، «زنده به گور»،«کیف دستی»،« مریمی»،« سریال ضیافت»،« لاکی و دوستان» و کارگردانی نمایش «چشمهای مانده به راه» و «کوثر» اشاره کرد.

مرکز ۱۲۲ پل ارتباطی شرکت آب و فاضلاب استان هرمزگان با مردم

سال حماسه سیاسی ، حماسه اقتصادی گرامی باد

فراخوان مناقصه عمومی نوبت اول

شرکت آب وفاضلاب استان هرمزگان به عنوان دستگاه مناقصه گزار درنظر دارد به استناد قانون برگزاری مناقصات به شماره ۱۳۰۸۹۰ مورخ ۸۳/۱۱/۱۷ مناقصه با موضوع: مدیریت بهره برداری ، نگهداری وتعمیرات (رفع حوادث) کلیه تاسیسات وتجهیزات ایستگاههای پمپاژ ، مخازن ، خطوط انتقال، شبکه توزیع و انشعابات وخدمات مشترکین مناطق تحت پوشش امور آب وفاضلاب شهرهای میناب ، هشتبندی ، سندرک ، رودان ، بیکا ، زیارتعلی ، سیریک ، گروک وبهره برداری ،نگهداری ، تعمیرات و رفع اتفاقات شبکه های جمع آوری ، سپتیک وانشعابات فاضلاب شهرهای میناب ، رودان با مبلغ برآورد ۳۷۲۱۴۵۰۰۱۶۵ ریال (سی وهفت میلیارد و دویست وچهارده میلیون پانصد هزار ویکصد و شصت و پنج ریال) وتضمین شرکت درمناقصه به مبلغ ۱۲۲۰۴۳۵۰۰ ریال (یکصد و بیست و دو میلیون وچهل وسه هزار وپانصد ریال) به پیمانکار واجد شرایط دارای رتبه ۵ آب یا ۵ تاسیسات و تجهیزات واگذار نماید ازکلیه شرکت های صلاحیت دار که متقاضی شرکت درمناقصه مذکور هستند دعوت می شود ازتاریخ درج آگهی به مدت پنج روز با ارائه معرفی نامه کتبی وفیش واریزی به مبلغ ۱۰۰۰۰۰۰ ریال به شماره حساب سپهر ۰۱۰۲۹۳۴۹۹۰۰۰۳ بانک صادرات شعبه گلشهر بابت خرید اسناد مناقصه درساعات اداری به امور قراردادها این شرکت به نشانی بندرعباس- بلوار ناصر جنب بیمارستان شریعتی مراجعه و اسناد مربوطه را دریافت نمایند ومتقاضی می تواند مبلغ ضمانتنامه را به یکی از صورپیش بینی شده درآیین نامه تضمین درمعاملات دولتی که دراسناد مناقصه درج می باشد، ارائه نماید. مناقصه گران پس از دریافت ومطالعه اسناد مناقصه، اسناد مربوطه را تکمیل ودرپاکت لاک ومهر شده به دبیرخانه شرکت آب وفاضلاب استان هرمزگان تحویل نمایند مهلت ارائه پیشنهاد تا ساعت ۱۳ مورخ ۹۲/۸/۱۸ می باشد و پیشنهادات واصله پس از ارزیابی کیفی مناقصه گران و احراز حداقل امتیاز لازم (۶۰) درساعت ۱۲ مورخ ۹۲/۸/۲۱ در کمیسیون مناقصه بازگشایی خواهد شد و حضور یک نفر نماینده ازطرف هریک از پیشنهاد دهندگان درجلسه بازگشایی پیشنهادها آزاد است درضمن علاقه مندان می توانند به سایت اینترنتی شرکت آب وفاضلاب

به نشانی : WWW.ABFAHORMOZGAN.COM مراجعه نمایند

روابط عمومی و آموزش همگانی شرکت آب وفاضلاب استان هرمزگان

مشاوره – طرح توجیهی – مجوز فعالیت – مکان یابی وتامین زمین – تسهیلات بانکی – ماشین آلات و تجهیزات

با عضویت درکانون مشاورین اعتباری و سرمایه گذاری بانکی کوشیده ایم تا

تهیه طرح توجیهی و مطالعات امکان سنجی

را مطابق با استاندارد کلیه سازمانها و بانک ها انجام دهیم

شرکت صنعت یاران هرمزگان

www.bcicc.ir

دفتر مرکزی : بندرعباس – بلوار امام (ره) – روبروی ۱۲ متری بهار – مجتمع فجر گلشهر – طبقه دو – واحد ۲۳

تلفن : ۰۷۶۱۶۶۷۵۵۷۷ – ۰۹۱۷۳۶۱۲۵۷۴ – ۰۹۱۷۳۶۰۶۹۷۷

شعبه ۱ : خیابان دانشگاه – مرکز رشد جهاد دانشگاهی – مشاوره رایگان تلفن های پاسخگو : ۰۷۶۱۶۶۸۲۴۸۹ – ۰۹۱۹۲۵۸۹۶۹۰

آبا بتن ساحل

تولید و عرضه بتن آماده

جناب آقای مهندس شیرعلی زاده

ریاست محترم سازمان صنعت،معدن وتجارت هرمزگان

بدون شک انتصاب شایسته جناب عالی ، بهبود و پیشرفت صنعت و تجارت استان را بدنبال خواهد داشت. این مهم را به جناب عالی و همه صنعتگران استان تبریک عرض می نماییم

شرکت تعاونی سیم و کابل شکوفه

هرمز بتون

تولید کننده خرپای فلزی و انواع قطعات بتنی

بندرعباس- خیابان امام موسی صدر شمالی، بعد از چهارراه سازمان، مجتمع تجاری مسافرتی کاسپین

۲۲۴۲۶۷ - ۲۲۴۲۴۳

قابل توجه ادارات ، بانکها و موسسات خصوصی ودولتی

یک مجتمع ۱۴ واحدی درهشت طبقه هرواحد به متراژ ۱۵۰ متر با سازه ای فوق العاده و بی نظیر ونمایی زیبا وطراحی داخلی منحصر به فرد با امکانات بسیار عالی واقع در میدان ۹ دی یکجا بفروش می رسد

تلفن تماس: ۰۹۱۵۱۱۰۱۰۱۵

جناب آقای مهندس حسن رحیمی

ریاست محترم هیئت مدیره انجمن صنفی کارفرمایان شرکت های حمل ونقل جاده ای داخلی کالای شهرستان بندرعباس

بدینوسیله درگذشت پدربزرگوارتان را به جناب عالی وکلیه بازماندگان تسلیت عرض نموده وبرای آن عزیز سفرکرده ازدرگاه خداوند متعال رحمت الهی و برای جناب عالی وسایر بازماندگان صبروبردباری آرزومندیم

مدیرعامل وهیئت مدیره

شرکت نگین ترابران خلیج فارس

آگهی مزایده عمومی شماره ۹۲/۲

۱- نام دستگاه مزایده گزار: شرکت سهامی مخابرات استان هرمزگان

۲- آدرس دستگاه مزایده گزار : بندرعباس ، گلشهر ، رسالت جنوبی ، ساختمان مرکزی مخابرات شماره تلفن: ۸۱۱۲۲۵۸ - ۴۶۱۰۰۱۶

۳- موضوع : فروش املاک به شرح ذیل :

شرح	محل ملک	مساحت عرصه (مترمربع)	اعیان	قیمت پایه (ریال)	سپرده شرکت درمزایده (ریال)	توضیحات
واحد ویلایی	بندرلنگه	۱۰۰۰	۱۷۰	۱۹۸۰۰۰۰۰۰۰	۷۹۲۰۰۰۰۰	فروش بصورت مبایعه نامه
واحد ویلایی	بندرلنگه	۴۱۰	۱۶۰	۱۰۰۰۰۰۰۰۰۰	۴۰۰۰۰۰۰۰	فروش بصورت مبایعه نامه
واحد سازمانی شماره ۱۰	بندرلنگه	۳۲۲	۱۸۰	۹۴۲۵۰۰۰۰۰	۳۷۷۰۰۰۰۰	فروش بصورت مبایعه نامه
واحد سازمانی شماره ۱۷	بندرلنگه	۳۰۰	۱۸۰	۸۴۱۰۰۰۰۰۰	۳۳۶۴۰۰۰۰	فروش‌بصورت‌مبایعه‌نامه
واحد سازمانی شماره ۱۸	بندرلنگه	۳۰۰	۱۸۰	۸۴۱۰۰۰۰۰۰	۳۳۶۴۰۰۰۰	فروش بصورت مبایعه نامه
واحد سازمانی شماره ۳	سوزا - قشم	۲۵۲/۱۶	---	۱۸۰۰۰۰۰۰۰	۷۲۰۰۰۰۰	سند دارد - مخروبه
واحدسازمانی شماره۴	سوزا - قشم	۲۴۲/۷۴	---	۱۷۲۸۰۰۰۰۰	۶۹۱۲۰۰۰	سند دارد- مخروبه
واحد سازمانی شماره ۷	سوزا - قشم	۲۶۱/۲	---	۱۸۷۷۲۰۰۰۰	۷۵۱۰۰۰۰	سند دارد - مخروبه
واحد سازمانی شماره ۸	سوزا - قشم	۲۴۵/۸۱	---	۱۷۴۲۴۰۰۰۰	۶۹۷۰۰۰۰	سند دارد - مخروبه
واحد محله پاکوه	میناب	۲۱۵/۵۰	---	۶۵۰۰۰۰۰۰۰	۲۶۰۰۰۰۰۰	سند دارد
واحد سازمانی	جاسک	۲۱۲	---	۵۲۱۸۵۰۰۰۰	۲۰۱۰۰۰۰۰	فروش بصورت مبایعه نامه مخروبه
واحد سازمانی	جاسک	۲۱۲	---	۵۲۱۸۵۰۰۰۰	۲۰۱۰۰۰۰۰	فروش بصورت مبایعه نامه مخروبه

۴- نوع تضمین شرکت درمزایده : ضمانتنامه بانکی یا چک تضمینی معتبر بانکی دروجه مخابرات

۵- قیمت اسناد مزایده وشماره حساب: جهت هر مزایده مبلغ ۱۰۰۰۰۰۰ ریال به شماره حساب ۱۶۴۲۲۴۲۲/۳۲ جام بانک ملت کد شناسه ۳۲۰۰۰۸۰۱۴۳۱۳۸

۶- مهلت فروش اسناد : ۹۲/۷/۲۱ لغایت ۹۲/۸/۱۱

۷- مهلت تحویل پاکات : ۹۲/۷/۲۹ لغایت ۹۲/۸/۱۱

۸-مکان بازگشایی پاکات : سالن کنفرانس واقع درساختمان مرکزی مخابرات شهرستان بندرعباس

۹- تاریخ بازگشایی پاکات : ۹۲/۸/۱۲

۱۰- سایرجزئیات وشرایط دراسناد مزایده درج شده است

۱۱- شرکت مخابرات درقبول یا رد پیشنهادات مختار است

۱۲ - محل فروش ودریافت اسناد: واحد قراردادهای شرکت مخابرات بندرعباس وادارات مخابرات شهرستان های تابعه

web site:WWW.TciH.ir

شرکت سهامی مخابرات استان هرمزگان

آگهی ارزیابی کیفی شماره ۹۲/آ/۵ (نوبت دوم)

شرکت ملی پالایش وپخش فرآورده های نفتی ایران
شرکت ملی پخش فرآورده های نفتی منطقه هرمزگان

مناقصه گزار: شرکت ملی پخش فرآورده های نفتی منطقه هرمزگان

موضوع مناقصه : مناقصه یک مرحله ای

۱- تهیه، طبخ و سرو غذای گرم کارکنان انبار نفت شهید باهنر ورجایی بندرعباس

تاریخ مهلت ونشانی محل دریافت تحویل استعلام کیفی :

۷ روز پس ازانتشار این آگهی در روزنامه و قابل برداشت از سایت های http://iets.mporg.ir , http://monaghese.niopdc.ir وتحویل فرم های تکمیل شده به نشانی: هرمزگان – بلوار پاسداران جنب بندر شهید باهنر ، شرکت ملی پخش فرآورده های نفتی منطقه هرمزگان تلفن : ۶- ۰۷۶۱۴۵۱۳۲۷۵ (جهت ارزیابی کیفی) و ۰۷۶۱۴۵۱۳۳۰۷ (جهت ارزیابی HSE)

شرایط متقاضیان:

۱-اساسنامه شرکت باید موید ارتباط رسته کاری پیمانکار با وظایف محوله باشد

۲- شرکت های دارای صلاحیت ازاداره تعاون ، کار ورفاه اجتماعی ویا اداره صنعت ومعدن درسال ۱۳۹۱

۳- احراز امتیاز قابل قبول درارزیابی کیفی

۴- حد نصاب امتیاز کمیته فنی وبازرگانی ۶۰ میباشد

۵- حد نصاب ارزیابی HSE ۶۰ می باشد

۶- داشتن کد کاربری در پایگاه اطلاع رسانی مناقصات

پس ازارزیابی کیفی ، اسناد مناقصه بین پذیرفته شدگان درارزیابی توزیع خواهدشد

روابط عمومی شرکت ملی پخش فرآورده های نفتی منطقه هرمزگان

آگهی مناقصه عمومی شماره ۲۰۲۴۱

دانشگاه علوم پزشکی وخدمات بهداشتی درمانی استان هرمزگان

درنظر دارد احداث بیمارستان کودکان تا مرحله بهره برداری را در سال ۹۲ به شرح ذیل از طریق مناقصه عمومی به پیمانکارانی که صلاحیت انجام کار را از مراجع ذیصلاح داشته باشند واگذار نماید. لذا بدینوسیله از متقاضیان واجد شرایط دعوت می گردد از تاریخ نشر آگهی لغایت ۹۲/۸/۸ به نشانی: بندرعباس – بلوار شهید چمران – جنب استانداری دانشگاه علوم پزشکی هرمزگان – طبقه همکف – دبیرخانه مرکزی مراجعه و نسبت به کسب اطلاعات بیشتر و همچنین دریافت سی دی اقدام نمایند.

– مبلغ تضمین شرکت در مناقصه:

۱۱/۳۰۰/۰۰۰ ریال (یازده میلیون و سیصد هزار ریال) که می بایست منحصرا در قالب ضمانت نامه بانکی در وجه دانشگاه علوم پزشکی هرمزگان طبق شرح مندرج در اسناد مناقصه ارائه گردد

تحویل پیشنهادات و اوراق مناقصه :

– حداکثر تا ساعت ۱۳ روز شنبه مورخ ۹۲/۸/۲۵ به دبیرخانه حراست دانشگاه تحویل نمایند.

بازگشایی پاکات :

– ساعت ۱۰ صبح روز یکشنبه مورخ ۹۲/۸/۲۶ در محل دفتر معاونت توسعه مدیریت و منابع دانشگاه واقع در آدرس فوق

–شرکت کنندگان می بایست کلیه اوراق مناقصه را پرینت گرفته و پس از تکمیل، مهر و امضا نموده و در پاکات مربوطه قرار دهند.

– سایر اطلاعات و جزئیات مربوط در اسناد مناقصه مندرج است

– دانشگاه در رد یا قبول هر یک از پیشنهادات واصله مختار است

۱۷۶۶ م الف

روابط عمومی دانشگاه علوم پزشکی وخدمات بهداشتی درمانی استان هرمزگان

جهره ها

هرمزگان از سرمایه گذاری ها حمایت می کنیم

مدیرکل دادگستری هرمزگان با بیان اینکه دستگاه قضایی استان نگاه نظارتی بر سرمایه گذاری و سرمایه گذاران دارد، گفت: از هرگونه سرمایه گذاری مشروع در استان حمایت می کنیم. حجت الاسلام محمد صادق اکبری در دیدار با مدیرعامل منطقه آزاد قشم افزود: دستگاه قضایی استان در کنار حمایت از سرمایه گذاری های مشروع با هرگونه فساد اداری، رانت خواری و قاچاق کالا قاطعانه برخورد می کند. وی حمایت از سرمایه گذاری های مشروع با هدف حمایت از تولید ملی و تحقق حماسه اقتصادی را یکی از برنامه های محوری و اصولی دادگستری هرمزگان عنوان کرد. حجت الاسلام اکبری با اشاره به سخنان و تاکیدات رهبر معظم انقلاب در خصوص اقتصاد مقاومتی گفت: با یاری خداوند همه مسوولان دستگاههای اجرایی و قضایی توانسته اند با تدبیر و درایت خاص با فشارها و تحریم ها علیه کشورمان مقابله و هدف دشمن را که اختلال در رفاه ملی بوده، نقش بر آب کنند. وی یکی از عناصر عمده پیشرفت و تقویت اقتصاد را انتقال سرمایه و تکنولوژی از طریق جذب سرمایه گذاران داخلی و ایرانیان مقیم خارج از کشور و حمایت از طرح های خوداشتغالی عنوان کرد.

جهان

شکست جمهوریخواهان از اوباما

هر چند جمهوریخواهان آمریکا در آخرین لحظات ناچار به کوتاه آمدن در برابر خواسته های "باراک اوباما" شدند، اما اختلافات آنها با دموکراتها همچنان به قوت خود باقی است. پس از گذشت ۱۶ روز از تعطیلی دولت آمریکا به خاطر اختلافات جناح های سیاسی بر سر تصویب بودجه کشور، جمهوریخواهان به شکست خود در برابر رئیس جمهور اعتراف کرده و ناچار به پذیرش خواسته های وی شدند. "جان بوهنر" رئیس جمهوریخواه مجلس نمایندگان در این رابطه گفت: ما به اندازه کافی جنگیدیم، اما پیروز نشدیم. به این ترتیب تنها چند ساعت پیش از ورشکستگی دولت آمریکا و در حالی که دو هفته و دو روز از تعطیل شدن دستگاه اجرایی این کشور می گذشت دو جناح سیاسی بر سر برون رفت از این بحران به یک توافق شکننده رسیدند، توافقی که طبق خواسته دموکراتها و شروط اوباما انجام شد.

ایران

با حسن نیت پاسخ می‌دهیم

وزیر امور خارجه کشورمان در پایان نشست مذاکرات ژنو اظهار داشت: الان وارد مرحله جدی مذاکرات شده ایم و من خوشبین هستم در مذاکرات به اهداف مشترک دست یابیم. وزیر امور خارجه کشورمان عنوان کرد: بر این باوریم که جامعه بین الملل امروز برای حل بحران راهکار دارد. وی افزود : در نیویورک و ژنو با این دید وارد مذاکرات شدیم و نمایندگان آنان هم نشان دادند که اراده لازم سیاسی را دارند تا این فرآیند به پیش رود. وزیر امور خارجه گفت: درباره جزییات صحبت کردیم و نیاز داریم مذاکرات عمیق تری انجام دهیم. وی با بیان اینکه ادامه مذاکرات را کارشناسان انجام می دهند، گفت : ششم و هفتم نوامبر کار را پیش می گیریم. ظریف افزود : وارد جزئیات نمی شوم چون جزییات در اتاق مذاکره بحث می شود. وزیر امور خارجه گفت: جزئیات مهم هستند و اهمیت این موضوع ما را موظف کرده است با دقت بیشتری به آنها بپردازیم. وزیر امور خارجه گفت: همکاران من و ۵+۱ بحثهای مفصلی کردند و ادامه این بحث ها در سطح کارشناسان ادامه می یابد و جلسه دیگری سه هفته دیگر برگزار می شود.

عکس: سامی جزنی / صبح ساحل

حل مشکلات جزیره هرمز با الحاق به منطقه آزاد

گروه سیاسی:

رئیس کمیته دریایی و بندری مجلس گفت: اجرای طرح الحاق جزیره هرمز به منطقه آزاد قشم می تواند خیلی از مشکلات جزیره هرمز را حل کند و ما آمادگی این داریم این مسئله را در مجلس به صورت جدی پیگیری کنیم.

منصور آرامی در حاشیه بازدید از جزیره هرمز، بیان داشت: یکی از مشکلات جزیره هرمز عدم اتصال این منطقه به سرزمین اصلی است.وی ادامه داد: تصمیماتی که برای هرمز گرفته می شود باید مرتبط با قوانین جزایر باشد و قوانین مختص جزایر باشد که این مسئله در توسعه و پیشرفت جزایر نقش بسزایی دارد.

رئیس کمیته دریایی و بندری مجلس افزود: دولت و مجلس هر کدام وظایفی دارند که در راستای توسعه جزایر باید در مباحث قانونگذاری و اجرایی اقدامتی انجام شود که در این صورت نقش مدیران در منطقه و وظایف آنها بیشتر می شود و می توان بسیاری از مشکلات را در همین منطقه حل کرد.نماینده مردم حوزه انتخابیه بندرعباس و جزیره هرمز در مجلس عنوان کرد: در استانی همچون هرمزگان به عنوان دروازه اقتصاد ایران محسوب می شود نباید شهرها و جزایر مشکلاتی همچون جزیره هرمز داشته باشند و مدیران محلی منطقه باید پیشنهادات خود را برای حل مشکلات جزیره هرمز ارائه کنند تا این مشکلات از طریق نمایندگان مردم و مجلس شورای اسلامی پیگیری شود. آرامی در خصوص الحاق جزیره هرمز به منطقه آزاد قشم نیز گفت: اجرای این طرح می تواند خیلی از مشکلات جزیره هرمز را حل کند و ما آمادگی این داریم این مسئله را در مجلس به صورت جدی پیگیری کنیم.وی همچنین از کمک یک میلیارد ریالی سازمان بهزیستی کشور برای راه اندازی بازارچه مددجویان در جزیره هرمز خبر داد و افزود: توسط سازمان بهزیستی کشور مبلغ یک میلیارد ریال برای کمک به مدد جویان جزیره هرمز اختصاص یافته تا از طریق آن برای مددجویان با راه اندازی یک بازارچه شغل ایجاد شود، که ما پیگیر جذب این اعتبار هستیم.

نحوه انتخاب استانداران

عبدالرضا رحمانی فضلی وزیر کشور با اشاره به اینکه دولت با رویکرد و نگاهی نو وارد عرصه شده است، خاطرنشان کرد: مردم امروز به گفتمان تدبیر و امید رای دادند و انتظار تغییر و تحول را در حوزه‌های مدیریت کشور دارند.

وزیر کشور با بیان اینکه در چندین استان به نظر خودم نیازی به تغییر نداشتیم، گفت: ائمه جمعه، نمایندگان و مردم تقاضا داشتند که تغییراتی ایجاد شود و تغییرات استانداران پاسخ به خواست مردم است.

وی افزود: تغییرات نشان‌دهنده رفع و ناتوانی مدیران گذشته نیست. وی با تاکید برگفتمان اعتدال دولت تدبیر و امید، گفت: در انتخاب استانداران شایسته‌سالاری لحاظ شده و استانداران وام‌دار هیچ جریان و شخصی نیستند.

هنوز اختلاف وجود دارد

یک عضو تیم مذاکره کننده هسته‌یی کشورمان گفت که هنوز اختلافات در جزییات وجود دارد. سید عباس عراقچی اظهار کرد: این تفاهم کلی وجود دارد که خواسته اصلی طرف‌ها نباید مانع از اصول توافق احتمالی در آینده شود.او ادامه داد: ما یک هدف مشترک می‌توانیم تعریف کنیم و آن این است که از ماهیت صرفا صلح‌آمیز هسته‌یی ایران اطمینان حاصل کنیم از جمله غنی‌سازی. عراقچی درباره زمان‌بندی مورد نظر ایران در طرح پیشنهادی به ۵+۱ گفت: ما برای رسیدن به اتمام مذاکرات در صورت وجود حسن نیت اراده کامل در یک فاصله سه یا شش ماه می‌توانیم مذاکرات را پشت سر بگذاریم.وی درباره حضور کارشناس تحریم در هیات آمریکایی تاکید کرد: یکی از نشانه‌های مثبت بودن آن‌ها همین است که آمادگی دارند برای رفع تحریم‌ها وارد مذاکرات شوند.

بررسی پذیرش پروتکل الحاقی

عضو کمیسیون امنیت ملی گفت: در صورتی که غرب فشار تحریم ها را بر ملت ایران را بردارد با دقت بیشتری مسئله پیوستن به پروتکل الحاقی را بررسی خواهیم کرد.

عوض حیدرپور، با مثبت خواندن مذاکرات انجام شده با ۵+۱ گفت: این دوره از مذاکرات با طرح جدیدی انجام گرفت که به نظر می رسد سازماندهی تیم مذاکره کننده ایرانی، تهیه بسته پیشنهادی و دستاوردهای آن نسبت به دوره های قبل متفاوت بوده است.

وی افزود: تیم مذاکره کننده قبلی عمدتا با نگاه مذاکره برای مذاکره کار را پیش برد در حالی که تیم جدید مذاکره کننده با هدف نهایی کردن مذاکرات اتمی و حل مناقشات موجود بسته پیشنهادی را تدوین و به طرف غربی ارائه داد.

میـــزخبـــر

امام جمعه قشم:

غدیر خم منشأ وحدت مسلمانان است

امام جمعه قشم گفت: عید غدیر خم منشأ وحدت مسلمانان است. رضا جوکار گفت: حدیث غدیر خم نقطه اشتراک امت اسلامی و منشأ وحدت مسلمانان است.وی ادامه داد: در آیین غدیر خم نه تنها ارادت پیروان آن حضرت باید نشان داده شود، بلکه درس‌های قربان و غدیر برای جامعه تبیین شود.

امام جمعه قشم به اهمیت آیین غدیر خم اشاره کرد و بیان داشت: واقعه غدیر خم نقشه راه برای مسلمانان ترسیم کرده است.جوکار در ادامه بر اهمیت برگزاری باشکوه مراسم عید غدیر خم تأکید کرد و اذعان داشت: نسل جوان امروز ما باید بیش از پیش با عید غدیر آشنا شود چرا که واقعه غدیر در واقع تمام کننده و کامل کننده دین پیامبر اکرم (ص) است.

برکناری مدیران چند شغله در کیش

مدیرعامل منطقه آزاد کیش طی احکامی مدیران چند شغله را در منطقه آزاد کیش برکنار کرد.

ایرج شرف زاده که پیش از این مدیر روابط عمومی، مسئول دفتر مدیرعامل و رئیس تعاونی سازمان منطقه آزاد کیش بود با حکم مونسان مدیرعامل جدید منطقه آزاد از زحمات وی در سمت های مدیر روابط عمومی و مسئول دفتری مدیرعامل تشکر و در سمت ریاست شرکت تعاونی سازمان منطقه آزاد کیش ابقا شد.همچنین طی احکامی شهرام مسعودی پور که پیش از این مدیریت مالی و اداری، مدیریت توسعه و سرپرست بیمارستان کیش و محمد حسن علیپور هم سرپرست حمل و نقل عمومی کیش را بر عهده داشتند از زحمات و تلاش هایشان در این مدت تقدیر و تشکر شد.علی اصغر مونسان رئیس هیئت مدیره و مدیرعامل سازمان منطقه آزاد کیش طی احکام جداگانه ای سیروس عیدی پور را به عنوان سرپرست جدید معاونت توسعه مدیریت خانم طاهره قیومی را به عنوان سرپرست جدید روابط عمومی و روابط بین الملل و علیرضا عادلی را به عنوان سرپرست جدید حمل و نقل عمومی جزیره منصوب و معرفی کرد.در دولت گذشته بسیاری از مدیران در چندین پست و شغل دولتی و غیردولتی مشغول به فعالیت بودند. طی سالهای اخیر بسیاری از مدیران مناطق آزاد کیش و قشم به دلیل داشتن پست های ثابت در تهران به عنوان مدیران پروازی شناخته می شدند.علیرغم مصوبه مجلس و تذکرات و پیگیری های سازمان بازرسی اما بسیاری از این مدیران در کمال آرامش به فعالیت های خود ادامه داده و از حقوق و مزایای بسیاری بهره مند می شدند.// مهر

گـــزارش خبـــری

فرمانده سپاه ناحیه بندعباس خبرداد؛

آمادگی بسیجیان بندرعباس برای شرکت در رزمایش‌ها

صبح ساحل// محمد خداکریمی:

فرمانده سپاه ناحیه بندرعباس از آمادگی سپاهیان و بسیجیان این ناحیه برای شرکت در رزمایش‌های مختلف کشوری خبرداد.سرهنگ محمد مرودی در گفت وگو با صبح ساحل اظهار داشت:گردان های عاشورا، الزهرا و بیت المقدس مطابق با برنامه ها در رزمایش های ناحیه ای، منطقه‌ای وکشوری شرکت خواهندکرد.

وی‌افزود: سال گذشته در استان رزمایش ۱۷۰۰۰ نفری با موفقیت برگزار شد که با حضور منسجم و هماهنگ گردان های امام حسین(ع) ، امام علی(ع)، عاشورا و الزهرا وبیت المقدس در منطقه عمومی قلعه قاضی و ساحل بندرعباس برگزار و نتایج خوبی به همراه داشت. این مقام مسوول تقویت توان رزمی بسیج، حضور بسیج به شکل کاملا اصولی و با اجرای تاکتیک‌های نوین رزمی، پدافند غیر عامل جهت دفاع از ساحل از جمله دستاوردهای این رزمایش بودکه سپاه بندرعباس وگردان‌های این شهرستان حضور بیشتری در اجرای این برنامه ها داشتند. فرمانده سپاه ناحیه بندرعباس همچنین با اشاره به برگزاری رزمایش های هفته دفاع مقدس امسال یادآور شد:رزمایش گردان های عاشورا و الزهرا شهرستان بندرعباس در شهر فین، سیاهو، تخت و تازیان و دیگر حوزه ها با موفقیت انجام شد. سرهنگ مرودی ادامه داد: دراین رزمایش ها، شرکت کنندگان به تمرینات تاکتیکی از جمله پدافند غیرعامل، اصول و مبانی دفاع از کوی و برزن، مقابله با ناآرامی ها، امداد و نجات پرداختند. وی هدف از اجرای این رزمایش ها را حفظ آمادگی و انسجام رده های بسیج و عناصر عملیاتی به ویژه گردان های عاشورا، الزهرا، بیت المقدس، کوثر، امام علی(ع) و امام حسین(ع) اعلام کرد.

نقش هیئات مذهبی در ترویج و توسعه فرهنگ دینی

مدیرکل تبلیغات اسلامی هرمزگان با اشاره به نقش برجسته هیئات مذهبی در ترویج فرهنگ اهل بیت(ع) بیان کرد: هیئات مذهبی نقشی ارزنده در ترویج و توسعه فرهنگ دینی دارند. حجت الاسلام سیدشکرالله زندوی با بیان اینکه یکی از تشکل های خودجوش و مردمی و موثر در جامعه اسلامی هیئات مذهبی هستند اظهارداشت: هیئات مذهبی که با انگیزه الهی و به منظور ترویج فرهنگ اهل بیت علیهم الاسلام مخصوصا فرهنگ عاشورا شکل گرفته اند می توانند نقشی ارزنده در ترویج و توسعه و فرهنگ دینی داشته باشند. مدیرکل تبلیغات اسلامی هرمزگان ادامه داد: ظرفیت هایی که هیئات مذهبی از آن برخوردارند کمتر تشکل مردمی از آن بهره مند است.حجت الاسلام زندوی تصریح کرد: سازمان تبلیغات اسلامی در راستای سیاست های نظام جمهوری اسلامی و به منظور استفاده بهینه از این ظرفیت، مسئولیت شناسایی، ساماندهی، برنامه ریزی و نظارت را به شورای هیئات مذهبی در هر شهرستان که اعضاء آن توسط رؤسا یا نمایندگان هیئت ها انتخاب می شوند واگذار کرده است. مدیرکل تبلیغات اسلامی هرمزگان همچنین افزود: به منظور کاهش تصدی گری بخش دولتی و واگذاری امور دینی و فرهنگی به تشکل های دینی مردمی، چهارمین دوره انتخابات شوراهای هیئات مذهبی در روز جمعه ۳ آبان ماه سال جاری همزمان با سراسر کشور در استان هرمزگان برگزار خواهد شد.

تاکید بر نوسازی بافت های فرسوده شهر بندرعباس

گروه سیاسی:

مدیر کل مدیریت بحران استانداری هرمزگان با اشاره به فرسوده بودن بیش از ۳۰ درصد از محله های شهر بندرعباس گفت : برای نوسازی این خانه های فرسوده ، آسان سازی روند صدور مجوز و دریافت تسهیلات ضروری است.

حسین رنجبر اظهار داشت: بیشتر مردم به علت صرفه جویی در هزینه ها استانداردهای ساخت و ساز را رعایت نمی کنند. وی تاکید کرد: سازمان نظام مهندسی برای نظارت بیشتر بر روند ساخت و ساز علاوه بر مهندس ناظر ، مهندس مجری نیز برای ساخت خانه های جدید به کار می گیرد. رنجبر اطلاع نداشتن مردم از نوع برخورد با زلزله را مهمترین عامل بروز خسارت های جانی و مالی عنوان کرد و گفت: در شش ماه گذشته ۳۹۰ زمین لرزه در هرمزگان رخ داد که بزرگترین آن زمین لرزه شش و دو دهم ریشتری بود که اردیبهشت امسال بشاگرد را لرزاند.

آگهی مناقصه عمومی نوبت دوم

شرکت ملی پالایش وپخش فرآورده های نفتی ایران
شرکت پالایش نفت بندرعباس (سهامی عام)

شرکت پالایش نفت بندرعباس درنظر دارد انجام خدمات ذیل را براساس مشخصات و شرایط کلی مندرج در جدول و از طریق برگزاری مناقصه عمومی به پیمانکار واجد شرایط واگذار نماید

ردیف	شرح خدمات	شماره مناقصه	مناقصه عمومی	مدت ومحل اجرای کار	مبلغ تضمین شرکت درمناقصه(ریال)
۱	طراحی ، تهیه ، نصب وراه اندازی سردخانه دیفراست درآشپزخانه رستوران مرکزی به همراه سردخانه زیرصفر وبالای صفر درآشپزخانه رستوران پرلیت	۹۲/۰۳۴	دومرحله ای	۶ماه شمسی پالایشگاه نفت بندرعباس وتاسیسات‌وابسته	۵۱۰۰۰۰۰۰

الف - شرایط متقاضی:
۱- داشتن شخصیت حقوقی
۲- عدم ممنوعیت قانون منع مداخله کارکنان دولت درمعاملات دولتی و عدم محرومیت یا محکومیت موثر ویا ممنوعیت اعطاء صلاحیت درکارهای پیمانکاری
۳- داشتن تجربه کافی، سابقه اجرایی ،امکانات ، ماشین آلات و توانایی مالی ومرتبط با موضوع مناقصه
۴- توانایی ارائه ضمانتنامه بانکی سپرده شرکت درمناقصه به شرح جدول فوق
۵- توانایی ارائه ضمانتنامه بانکی انجام تعهدات به میزان ده درصد نرخ پیشنهادی (درصورت برنده شدن)
۶- داشتن رتبه بندی معتبر از معاونت برنامه ریزی ونظارت راهبردی
۷- داشتن کد اقتصادی الزامی می باشد
۸- ارائه مدارکی دال بر دارا بودن خط مشی ونظارت مدیریت HSE متناسب با موضوع پیمان (اجرای الزامات HSE ضروری است)
۹- ارائه صورت های مالی حسابرسی شده آخرین دوره مالی
۱۰- کلیه مدارک بایستی با مهر وامضاء شرکت و کپی برابر اصل باشند

ب- زمان ومهلت ارسال رزومه دریافت اسناد مناقصه ، محل تحویل و گشایش پاکات فنی / مالی
۱- آخرین مهلت اعلام آمادگی وارسال رزومه : تا آخر وقت اداری روز دوشنبه مورخ ۱۳۹۲/۸/۱۳
۲- زمان توزیع اسناد مناقصه : از روز شنبه مورخ ۱۳۹۲/۹/۲ لغایت آخر وقت اداری روز شنبه مورخ ۱۳۹۲/۹/۹
۳- زمان جلسه توضیح اسناد مناقصه : ساعت ۱۰ صبح روز شنبه مورخ ۱۳۹۲/۹/۱۰
۴- زمان ارسال پیشنهادات فنی و مالی: تا پایان وقت اداری روز چهارشنبه مورخ ۱۳۹۲/۹/۲۰ به آدرس ذیل آگهی
۵- زمان گشایش پیشنهادات مالی: روز دوشنبه مورخ ۱۳۹۲/۱۰/۹ ساعت ۱۱ صبح لازم بذکر است تاریخ گشایش پیشنهادات مالی قطعی نبوده وبا توجه به مراحل ارزیابی فنی پیشنهادات ورفع ابهامات احتمالی امکان تغییر تاریخ وجود دارد

ازکلیه شرکتها / پیمانکاران واجد شرایط دعوت می شود ضمن اعلام آمادگی کتبی جهت شرکت درمناقصه از طریق نمابر ذیل ، فرم مدارک لازم و شرایط پذیرش پیمانکاران درمناقصات / استعلام بهاء شرکت پالایش نفت بندرعباس را که درشبکه اطلاع رسانی این شرکت درهشت صفحه به آدرس WWW.BAORCO.IR موجود می باشد را با دقت تکمیل وبه همراه مدارک مربوطه بلافاصله پس از چاپ آگهی نوبت اول وتا حداکثر ده روز پس از انتشار آگهی نوبت دوم به آدرس بندرعباس - صندوق پستی ۷۹۱۴۵/۳۱۸۴ شرکت پالایش نفت بندرعباس - دفتر امور پیمانها و حقوقی - اتاق ۱۴۵ ارسال یا توسط نماینده آن شرکت تحویل نمایید تا پس ازبررسی اسناد ومدارک واصله درچارچوب ضوابط ومقررات داخلی ازشرکتهای واجد شرایط جهت دریافت اسناد ومدارک مناقصه ، دعوت بعمل آید این شرکت دررد یا قبول هریک یاهمه پیشنهادات بدون ذکرعلت مختار است

تلفن های تماس: ۵-۰۷۶۱۵۵۶۴۱۸۰ داخلی ۳۱۵۲ تلفاکس : ۰۷۶۱۵۵۵۴۲۹۵
سایت اینترنتی ما: WWW.SHANA.IR - WWW .TENDER@NIORDC.IR . WWW.BAORCO.IR
پایگاه ملی اطلاع رسانی مناقصات : http://iets.mporg.ir با کد فراخوان شماره ۱۲۲۹۰۵۳ کدپستی : ۸۱۱۸۳ -۷۹۳۱۱

روابط عمومی شرکت پالایش نفت بندرعباس

دعوت به همکاری

به تعداد ۴ نفر آقا با تجربه کافی درامور صندوقداری آشپزخانه که آشنایی کامل با کامپیوتر داشته باشند نیازمندیم
تلفن تماس: ۰۹۱۷۳۶۱۷۲۲۴

اجاره انبار

محل مناسب با امکانات وموقعیت عالی در مجاورت اسکله شهید رجایی جهت نگهداری وپردازش کالا اجاره داده می شود
تلفن: ۰۹۱۷۳۶۱۶۴۴۷

جناب آقای رضا حسینی پورتازیانی

درگذشت پدرگرامیتان چنان سنگین و جانسوز است که به دشواری به باور می نشیند ولی دربرابر تقدیر حضرت پروردگار چاره ای جز تسلیم و رضانیست این ماتم جانگداز را به خانواده محترم تان صمیمانه تسلیت عرض می نماییم وبرای شما صبر و اجر وبرای آن عزیز سفرکرده علو درجات طلب می کنیم

رفیع زاده- بیگی - یزدی
قنبری - بشیری

جناب آقای حسن رحیمی (تورج)

درگذشت پدرگرامیتان چنان سنگین وجانسوز است که به دشواری به باور می نشیند ولی دربرابر تقدیر حضرت پروردگار چاره ای جز تسلیم ورضانیست این ماتم جانگداز را به خانواده محترم تان صمیمانه تسلیت عرض نموده وبرای شما صبر و اجر وبرای آن عزیز سفرکرده علو درجات طلب می کنیم

مدیریت وکارکنان شرکت حمل ونقل بندراقصی
حاج ناصر بنی نعیم

شرکت دایا
مشاوران سیستم

۱- مشاوره ، طراحی ، پیاده سازی ، اجرای سیستم های مالی واداری ، تبدیل سیستم های سنتی به مکانیزه
۲- تهیه صورت های مالی
۳- ارائه وتحلیل گزارشات مالی
۴- انجام کلیه امور حسابداری ، تولیدی (قیمت تمام شده ، قیمت گذاری وکنترل انبارها)، خدماتی ، بازرگانی و پیمانکاری
۵- جمع آوری وحسابرسی اسناد معوقه
۶- اظهار نامه مالیاتی ، ارزش افزوده

تماس: ۰۹۱۷۳۶۷۴۱۵۴ ۳۳۵۲۴۶۹

اطلاعیه

در این اطلاعیه آمده است:
بدینوسیله به اطلاع کلیه ساکنین محلات نایبند و نخل ناخدا می رساند دفن اموات در آرامستان نایبند شمالی و نخل ناخدا غیرقانونی بوده و در صورت عدم توجه متولیان امر، مورد پیگیری قانونی قرار گرفته و گواهی وفات از سوی ثبت احوال نیز برای متوفی صادر نخواهد شد. لذا به منظور جلوگیری از سرگردانی و تبعات قانونی آن از دفن اموات در این مکان خودداری گردد.

روابط عمومی و امور بین الملل شهرداری بندرعباس
WWW.bacity.ir

آسانسور بنیامین

مشاوره ، طراحی ، نصب وراه اندازی آسانسورهای ماشین بر، هیدرولیک وگیرلس
دارای پروانه طراحی و مونتاژ از وزارت صنایع و معادن
جواز کسب از اتحادیه
پروانه اشتغال از نظام مهندسی استان هرمزگان
دفتر مرکزی بندرعباس : چهارراه ۲۲ بهمن مجتمع آریا طبقه ۵ واحد ۱۸
تلفن :۵۵۵۶۶۷۸ - ۰۹۱۷۱۶۱۳۶۶۷
فکس : ۴۵۱۴۸۲۳
دفتر قشم : بازار پردیس - طبقه اول پلاک ۱۱۰ تلفن:۰۷۶۳۵۲۴۰۸۵۱
۰۹۱۷۵۴۴۲۶۱۹ - ۰۹۱۷۶۲۴۴۷۵۵

هرمزگان — ورود۳۰هزار مسافر از خارج کشور به بندرعباس

بیش از ۳۰ هزار نفر مسافر ازطریق فرودگاه بین المللی بندرعباس و مرز دریایی شهید باهنر در شش ماهه نخست سال جاری وارد بندرعباس شد.

محمدرضا قادر، مدیرکل گمرک شهید باهنر گفت: کل مسافران ورودی از طریق فرودگاه بین المللی بندرعباس و سالن مسافری دریایی شهید باهنر ۳۰هزار نفر بوده است. به گفته وی؛ این میزان در مقایسه با شش ماهه نخست سال گذشته از نظر تعداد مسافر و تعداد سفر به ترتیب ۵۴ و ۲۰ درصد کاهش داشته است.

مدیرکل گمرک شهید باهنر در ادامه افزود: دراین مدت بالغ بر ۷۹ هزار تن انواع کالا شامل خشکبار و خودرو سواری به ارزش۵۰۴ میلیون و ۲۹۷ هزار دلار به مقصد کشورهای عراق، آذربایجان، افغانستان و قزاقستان ترانزیت خارجی گردیده است که در بخش ترانزیت خارجی ۵۶ درصد و ترانزیت داخلی ۳۶۱ درصد در مقایسه با شش ماهه اول سال ۱۳۹۱ رشد داشته است.

جهان — اوباما بررسی می کند

باراک اوباما در حال بررسی امکانِ انجام غنی سازی در خاک ایران برای اهداف صلح آمیز، به عنوان بخشی از مذاکرات در حالِ انجام در ژنو است.به گزارش مهر، روزنامه وال استریت ژورنال خاطر نشان کرد که اسرائیل و عربستان سعودی، دو رژیمی هستند که به طور جدی مخالف انجام فرآیند غنی سازی در خاک ایران هستند.وال استریت ژورنال نوشت واشنگتن تمایل به گفتگو با ایران "در زمینه آنچه رئیس جمهور اوباما در سخنرانی مجمع عمومی سازمان ملل بیان کرد است و به حق ملت ایران در زمینه به دسترسی به برنامه هسته ای صلح آمیز احترام می گذارد."این مقام متذکر شد که مذاکرات دقیقاً در همین زمینه است. این اظهارات در حالی عنوان می شود که تا پیش از این گفته می شد آمریکا به هیچ غنی سازی ای در خاک ایران رضایت نخواهد داد و در مذاکرات پیشنهاد خواهد کرد در ازای آن سوخت هسته ای را تامین کند.

ایـــران — افزایش شمار بیکاران فارغ‌التحصیل

وزیر تعاون، کار و رفاه اجتماعی با اعلام افزایش تعداد فارغ التحصیلان بیکار، گفت: رمز پیشرفت جامعه آب، پول، زمین و نفت نیست بلکه جامعه نیازمند خلاقیت و نوآوری است. به گزارش مهر، علی ربیعی با بیان اینکه خلاقیت ارثی نیست که به کودک برسد بلکه نتیجه تفکر و نوآوری او است گفت: محیط اجتماعی، اقتصادی، سیاسی می‌تواند تاثیر عمیقی بر خلاقیت بگذارد.وزیر تعاون، کار و رفاه اجتماعی داروی حیات بخش جامعه را ماندگاری انقلاب اعلام و عنوان کرد: ممکن است پیشرفت در دستور کار همه جوامع باشد اما همواره این سوال مطرح است چرا این گذار برای رسیدن به پیشرفت در ایران طولانی است.ربیعی با تاکید بر اینکه تمام پیشرفت‌های کشورهای توسعه یافته تنها به پول بستگی ندارد بلکه در گرو داشتن افراد خلاق در آن جامعه است ادامه داد: برای آنکه جامعه به پیشرفت برسد رمز و راز آن آب، پول، زمین و نفت نیست بلکه آنچه که اهمیت دارد این است که افراد جامعه خلاقیت و نوآوری داشته باشند.وی گفت: بخشی از کارآفرینی ذاتی و بخش دیگر به فرهنگ در جامعه است.

چهره‌ها

گـــــــــــزارش‌خبری

بازدید مسئولان از سازمان‌های ساحلی بندرعباس

گروه اقتصادی: معاون وزیر راه و شهرسازی و مدیر عامل سازمان بنادر و دریانوردی از مراحل پایانی احداث فاز نخست بندرگاه چند منظوره نخل ناخدا و همچنین ساختمان در دست احداث بزرگترین ترمینال مسافری دریایی کشور در ساحل بندرعباس بازدید کردند.معاون وزیر راه و شهرسازی که با همراهی حمیدرضا دلبری مدیرکل بنادر و دریانوردی هرمزگان و مهدی زندیه وکیلی مدیرکل راه و شهرسازی استان از فاز نخست پروژه احداث بندرگاه چند منظوره نخل ناخدا بازدید می‌کرد، از نزدیک ضمن گفت‌وگو با پیمانکار پروژه در جریان آخرین وضعیت پیشرفت فیزیکی آن و مشکلات موجود، قرار گرفت.بندرگاه چند منظوره نخل ناخدا حدفاصل دو دهکده ساحلی و دهکده گردشگری در ساحل شرقی شهر بندرعباس واقع شده و قرار است پس از اتمام دو فاز تعریف شده برای احداث این بندرگاه، در آینده علاوه بر پشتیبانی از گردشگری جزیره هرمز به دو مجموعه ساحلی منطقه شرق بندرعباس نیز خدمات رسانی کند.

بازدید از بندرنخلی شکل ساحل شرقی بندرعباس

ساخت فاز نخست این بندرگاه اوایل سال ۹۱ شروع شده و در حال حاضر پس از مدت یک سال و نیم، بیش از ۸۰ درصد پیشرفت فیزیکی دارد.پس از بهره‌برداری از فاز نخست این بندرگاه نخلی شکل که کاربری مسافری دارد، فاصله دریایی بندرعباس تا جزیره هرمز از ۲۰ کیلومتر به ۱۳ کیلومتر کاهش می‌یابد.بندرگاه چند منظوره نخل ناخدا علاوه بر فعالیت در زمینه مسافری و تفریحی، به رونق اقتصادی منطقه و سهولت جابجایی کالاهای تجاری و مایحتاج مردم جزیره هرمز کمک شایانی خواهد کرد.

طول اسکله این بندر، حدود ۴۵۰۰ متر است که شامل جاده دسترسی و حوضچه پهلوگیری شناور است، همچنین برای اراضی پشتیبانی این بندرگاه، ۲۵ هکتار پسکرانه نیز پیش‌بینی شده است.

بازدید از ساختمان در دست احداث بزرگترین ترمینال مسافری دریایی کشور

معاون وزیر راه و شهرسازی و مدیر عامل سازمان بنادر و دریانوردی و هیئت همراه در ادامه برنامه بازدید نیم روزه خود از پروژه‌های بندری هرمزگان، از مراحل پایانی احداث ترمینال مسافری در دست احداث بندر شهید حقانی به عنوان بزرگترین بندر مسافری کشور نیز بازدید کرد.یادآور می‌شود، عملیات اجرایی ترمینال مسافری بندر شهید حقانی در زیربنای ۳۸۰۰ مترمربع و در دو و نیم طبقه پیش بینی شده که در مراحل پایانی ساخت قرار دارد. این ترمینال مسافری شامل مراکز فروش بلیط، سالن‌های انتظار، نمازخانه، رستوران، کافی شاپ و محل استراحت است که در مواقع بروز شرایط نامساعد جوی و تعطیلی موقت بندر، مسافران می‌توانند در فضایی مطلوب از امکانات رفاهی پیش بینی شده در این ترمینال استفاده کنند.

تدوین سند چشم‌انداز زیست محیطی درمنطقه ویژه خلیج‌فارس

مدیرعامل منطقه ویژه اقتصادی خلیج فارس از تدوین سند چشم‌انداز و لحاظ الزامات زیست محیطی در این منطقه صنعتی خبر داد. مسعود هندیان در نشستی با بیان اینکه مدیریت سبز ضامن امنیت، توسعه صنعت و آرامش نسل آینده است گفت: توسعه منطقه و شرکت‌های مستقر و سرمایه‌گذار در گرو الزامات رعایت زیست محیطی است.وی ادامه داد: ارتقای آموزش کارکنان، بهینه‌سازی انواع مصارف حامل‌های انرژی، آب، برق، بازیافت مجدد منابع، پیشگیری از آلودگی‌های زیست محیطی، بالا بردن راندمان انرژی، مصرف بهینه مواد اولیه، کاهش تولید پسماند، بهبود سیستم‌های تامین و نگهداری، بازیافت ضایعات، به کارگیری مواد مصرفی سازگار با محیط زیست، استفاده از فن‌آوری پاک و سازگار می‌تواند کره زمین را از وضعیت نامطلوب فعلی خارج کند.وی، توجه به مسائل اعتقادی، اقتصادی، اجتماعی و زیست محیطی در صنعت را گامی به سوی پیشرفت و سبب‌ساز تغییر نگرش در راستای توسعه پایدار و متوازن برای هر سیستم برشمرد.

هندیان افزود: مطالعات امروز می‌گوید سازمانی که از همگرایی و همسویی سبز به دور باشد بی‌تردید در تلاطم رقابت و دست‌یابی به بازارهای هدف و ایجاد یک اقتصاد پویا و موفق با چالش‌های فراوانی مواجه خواهد شد و هر چالش به تنهایی می‌تواند زمینه شکست و فروپاشی یک بنگاه اقتصادی را فراهم آورد.وی تاکید کرد: باید مدیریت سبز به شکل اجتناب‌ناپذیری در صدر اولویت‌های هر سازمانی قرار بگیرد. هندیان اضافه کرد: به کرات مشاهده شده هر تغییری که دارای محاسبات زیست محیطی نباشد در شدت تولید گازهای گلخانه‌ای و تخریب بی‌بازگشت زیست انسانی آثار زیان‌باری را صورت داده است.مدیرعامل منطقه ویژه اقتصادی صنایع معدنی فلزی خلیج فارس گفت: به واسطه اصل مسئولیت‌های اجتماعی، این منطقه ویژه به عنوان قطب صنعت استان هرمزگان کوشیده با تدوین سند چشم‌انداز و لحاظ الزامات زیست محیطی به عنوان یک پیش‌نیاز برای هرگونه حضور در منطقه را به تصویب رسانده است.

عکس / اسامی حزنی / صبح ساحل

کاهش ۵۰ درصدی صید میگو در آب‌های هرمزگان

مدیرکل شیلات هرمزگان با اشاره به پیش بینی کاهش ۵۰درصدی صید میگو امسال،شرایط جوی منطقه و خشکسالی را از اهم دلایل آن خواند. قدرت میرزاده با بیان اینکه باتوجه به تحقیقات مشترک انجام شده از سوی شیلات هرمزگان و پژوهشکده اکولوژی خلیج فارس پیش بینی می شود امسال شاهد کاهش ۵۰ درصدی میگو صید شده نسبت به سال گذشته خواهیم بود اظهار کرد: کاهش آبهای ورودی به دریا از دهانه خور به دلیل کاهش بارندگی از دیگر عوامل کاهش صید میگو است.

وی با اشاره به اینکه آلودگی منطقه ساحلی و همچنین بخش های از دریا نیز دیگر عوامل تاثیر گذار در این مهم است تصریح کرد: امید است در سال آینده با اقدامات انجام شده از سوی سازمان های ذی ربط تاثیر گذاری این عامل را به حداقل برسد.میرزاده در ادامه صید غیر مجاز را یکی دیگر از عوامل تاثیر گذار در این امر خواند و ابرازداشت:در این زمینه شیلات تا حد توان خود اقدامات لازم را انجام داده است ولی باتوجه به جامعه صیادی ۲۸هزار نفری استان جلوگیری از صید غیر مجاز همیاری خود صیادان را بیش از هرچیز می طلبد.

مدیرکل شیلات هرمزگان همچنین با اشاره به عدم صحت وجود گونه ایی از میگو مهاجم در آبهای هرمزگان که در کاهش صد میگو موثر واقع شود گفت: تاکنون هیچ گزارشی مبنی بر وجود گونه ای از میگو مهاجم در آبهی هرمزگان از سوی پژوهشکده اکولوژی خلیج فارس،کارشناسان شیلات و همچنین خود صیادان ارائه نشده است.

این مقام مسئول در ادامه خاطر نشان کرد:تحقیقات انجام شده از حضور میگوهای جوان در آبهای هرمزگان خبر می دهد که امیدست با رسیدن آنها به اندازه اقتصادی و قابل صید شاهد افزایش میزان صید پیش بینی شده باشیم.

پرداخت ۳ ماه یک‌بار یارانه وضع را بدتر می کند

عضو هیئت رئیسه کمیسیون برنامه و بودجه مجلس در حالی از اجرای ناقص قانون هدفمندی یارانه‌ها در فاز اول انتقاد کرد که عضو هیئت رئیسه کمیسیون اقتصادی مجلس معتقد است چه لزومی دارد بیش از دو سوم نمایندگان مجلس یارانه نقدی بگیرند.

اسماعیل جلیلی با انتقاد از نحوه اجرای قانون هدفمندی یارانه ها در دولت سابق گفت: اجرای بد این قانون، هدف را در قانون هدفمندی یارانه ها گم کرده و صرفا به پرداخت نقدی یارانه ها متمرکز شده است. عضو هیئت رئیسه کمیسیون برنامه، بودجه و محاسبات مجلس درباره اینکه چه اشکالاتی در نحوه اجرای قانون هدفمندی یارانه ها وجود دارد؟ افزود: این قانون برای اصلاح اقتصاد ما بود که به خوبی اجرا نشده است. اشکال اساسی در قانون هدفمندی این است که جامعه هدف خود را محدود کرده به افرادی حقیقی که یارانه دریافت می کنند. این نماینده مجلس با بیان اینکه اجرای این قانون بخش های مختلف اقتصاد کشور از جمله بخش حمل و نقل و زیرساخت ها را تحت تاثیر دارد گفت: روند کنونی اجرای این قانون، به افزایش قیمت ها، بیکاری و زمینه کاهش رشد اشتغال منجر شده است. عضو کمیسیون برنامه، بودجه و محاسبات مجلس ادامه داد: نگاهمان را معطوف کرده ایم که چگونه یارانه پرداخت کنیم. چرخه عمر هدفمندی یارانه ها در ابتدای مرحله خود به طور کامل نتوانست اجرا شود و ناقص به دنیا آمد. لیلی درباره نحوه پرداخت فعلی یارانه ها ادامه داد: دولت اگر مُر قانون هدفمندی را در دستور کار خود قرار می داد با بحران ناشی از کسری مواجه نمی شدیم. وی در ادامه در خصوص حذف ۳ دهک بالایی جامعه از دریافت یارانه ها افزود: یکی از مشکلاتی که دولت با آن مواجه شده، این است که سامانه ای وجود ندارد تا نشان دهد هر خانواده ایرانی چه قدر درآمد دارد.این نماینده مجلس با بیان اینکه سامانه اطلاعاتی برای درآمد خانوار وجود ندارد اظهار داشت: هنوز هیچ بخشی از حوزه های اقتصادی این آمار را به ما نداده اند. اگر سازمان هدفمندی بتواند طرح یا سامانه ای را دنبال کند تا بخش هایی از جامعه که استحقاق دریافت هدفمندی یارانه ها را دارند شناسایی کند گام مهمی در اجرای قانون برداشته می شودوی با بیان اینکه قانون هدفمندی با یک شیب نرم دنبال شود گفت: ۲ سال است که قانون تعطیل شده و اثر تورمی فاز اول بر جامعه تحمیل شده است. عضو کمیسیون برنامه بودجه و محاسبات مجلس با بیان اینکه در تصمیم گیری برای عملیات هدفمندی یارانه ها دچار اشکالات عمده ای شده ایم افزود: قانون هدفمندی با شرایط موجود قابل اجرا نیست و باید هرچه سریعتر برای اصلاح ان اقدام کنیم.

میزخبـــــــــــر

آغاز سرشماری کشاورزی در هرمزگان

رئیس سازمان جهاد کشاورزی هرمزگان از اجرای مرحله آزمایشی سرشماری عمومی کشاورزی در این استان همزمان با سایر استان‌ها خبرداد. علینقی صالحی جمع‌آوری اطلاعات واحدهای کشاورزی به‌طور عمده را از اهداف مهم این طرح عنوان کرد و اظهارداشت: این طرح از ۲۷مهر تا ۲۹ آبان سال‌جاری از طریق مراجعه به خانوارهای ساکن در آبادی‌ها اجرا خواهد شد. وی افزود: در استان هرمزگان شهرستان بشاگرد برای اجرای این مرحله تعیین شده است. صالحی با اعلام این خبر افزود: این سرشماری نقش محوری و پایه‌ای در ساماندهی نظام ملی آمارهای کشاورزی کشور دارد و ماخذی گسترده در زمینه داده‌های ساختاری و زیربنایی بخش کشاورزی محسوب می‌شود.

جابه‌جایی بیش از ۷ میلیون تن بار در راه‌آهن هرمزگان

عملکرد شش ماهه راه آهن هرمزگان تشریح شد. رضا شاکری مدیر کل راه آهن هرمزگان در تشریح عملکرد ۶ ماهه سال جاری اعلام داشت: تناژحمل شده طی این مدت بالغ بر ۷ میلیون و ۵۲ هزارو ۱۶۰ تن بوده ، که نسبت به مدت مشابه سال گذشته از رشد ۰/۵ درصدی و تن کیلومتر بار حمل شده نیز بالغ بر ۲میلیاردو ۷۶۷ میلیون و ۵۰۷ هزارو ۵۱۹ تن بوده است که نسبت به عملکرد مشابه سال قبل از رشد ۹/۳ درصدی برخوردار بوده است. همچنین وی میزان محمولات تخلیه شده در این مدت را چیزی بالغ بر ۳ میلیون و ۸۵۴هزارو ۳۵۴ تن اعلام کرد که از رشد ۱۸ درصدی نسبت به سال قبل خبر داد. وی اضافه کرد: این میزان بار توسط ۶۷ هزارو ۵۸۷ دستگاه واگن تخلیه گردیده که نسبت به مدت مشابه سال قبل از رشد ۸ درصدی برخوردار بوده است.

واردات ۱۰ میلیون تن فولاد

عضو هیئت مدیره منطقه آزاد قشم با بیان اینکه طی آخرین سال فعالیت دولت دهم، ۱۰ میلیون تن فولاد وارد شده است، گفت: پیش‌بینی شده که منطقه آزاد قشم با تولید سالانه ۵ میلیون تن فولاد، سهمی برابر با یک هشتم کل تولید فولاد کشور را در اختیار بگیرد. دکتر علی شمس اردکانی در نشست شورای اداری شهرستان قشم اظهار داشت: قشم در برنامه‌ریزی‌های صنعتی کشور از جایگاه ویژه برخوردار است که طی برنامه‌های آینده باید یک هشتم فولاد کشور در این منطقه تولید شود. وی افزود: تولید ۴۲ میلیون تن فولاد در کل کشور برای هر سال پیش‌بینی شده که منطقه آزاد قشم با تولید سالانه ۵ میلیون تن فولاد در حقیقت سهمی برابر با یک هشتم کل تولید فولاد کشور را در اختیار خواهد گرفت.

اطلاعیه مهم

مودیان محترم مالیاتی:

آیا می دانید ؟ ازابتدای سال ۱۳۹۳ ، فروشندگان لوازم بهداشتی ساختمان ، ملزم به استفاده از سامانه صندوق فروش هستند

روابط عمومی اداره کل امور مالیاتی استان هرمزگان

اصلاحیه آگهی

درآگهی تمدید واصلاحیه آگهی مزایده شماره ۹۲/۱ اداره بندر ودریانوردی شهید باهنر چاپ دوشنبه ۲۲ مهرماه جاری روزنامه شماره ۲۶۶۴ زمان گشایش پاکتهای الف وب راس ساعت ۱۰ صبح روز دوشنبه ۹۲/۸/۲۰ صحیح می باشد که درآگهی قبلی به اشتباه ۹۲/۸/۳۰ چاپ شده وضمن پوزش اصلاح می گردد

نیازمندی

به یک نفر لیسانس عمران با سابقه بیمه جهت اخذ رتبه نیازمندیم
تلفن: ۵-۳۳۵۴۴۶۴
۰۹۱۷ ۷۶۹ ۱۲۳۷

نیازمندی

یک شرکت معتبر جهت تکمیل کادر مالی خود نیازمند به یک خانم دارای مدرک تحصیلی لیسانس حسابداری می باشد
تلفن: ۰۹۱۷ ۳۶۸ ۴۷۰۱

آگهی ابطال پروانه کسب

دارندگان پروانه کسب آرایشگری مردانه به شماره های ذیل که بدلیل عدم حضور درواحد صنفی مکان کسبی خود را به دیگری واگذار نموده اید ظرف مدت ده روز نسبت به مشخص شدن وضعیت کسبی خود به اتحادیه مراجعه نمایند درغیراینصورت پروانه کسب های فوق برابر ق ن ص ازدرجه اعتبار ساقط وابطال می گردد
۱- مسعود عشقی نیا دارای پروانه کسب شماره ۱۴/۱۶۶/۴۶۰ واقع در کوی آزاد شهر خ- سپاه پیرایش دیداران
۲- کوروش آزادی شلمانی دارای پروانه کسب شماره ۱۴/۱۶۶/۳۷۹ واقع در ۲۰ متری امام حسین کوچه حدیث ۴۷ پیرایش چهره نما
۳- علیرضا خشنود ماشاتوکی دارای پروانه کسب شماره ۱۴/۱۶۶/۳۷۲ واقع دربلوار امام خمینی پشت مجتمع بعثت پیرایش بعثت
اتحادیه صنف آرایشگران و پیرایشگران مردانه بندرعباس

آگهی دعوت مجمع عمومی عادی بطور فوق العاده نوبت اول
شرکت تعاونی مصرف کارگران تایدواتر تاریخ انتشار: ۹۲/۷/۲۷

بدینوسیله از کلیه اعضا شرکت تعاونی دعوت می شود در جلسه ای که راس ساعت ۱۴ روز شنبه مورخ ۹۲/۸/۲۵ در محل مسجد النبی واقع در اسکله شهید رجایی تشکیل می گردد حضور بهم رسانید اعضائی که به هر دلیل نمی توانند در مجمع حضور یابند می توانند به شخص دیگری وکالت دهند. برای تائید وکالت می بایست عضو به همراه نماینده تام الاختیار خود حداکثر تا تاریخ ۹۲/۸/۲۱ به دفتر تعاونی واقع در شهرک شهید رجایی مراجعه نمایند . بدیهی است وکالتنامه های عادی بدون تائید شرکت فاقد اعتبار است. کاندیدای سمت بازرسان می توانند حداکثر ظرف مدت یک هفته از تاریخ انتشار آگهی جهت ثبت نام به دفتر تعاونی مراجعه نمایند.

دستورجلسه:
۱- استماع گزارش هییت مدیره و بازرسان درمورد عملکرد سال مالی ۹۱
۲- انتخاب بازرس اصلی وعلی البدل
۳- تصویب صورت های مالی سال ۹۱
۴- تصویب بودجه پیشنهادی سال ۹۲
۵- تصمیم گیری در مورد نحوه تقسیم سود انباشته به اعضاء
هیات مدیره تعاونی مصرف کارگران تایدواتر

مفقودی
کارت به شماره ۲۲۵ مورخ ۹۰/۷/۴ بنام بهادر محمودی فرزند محمد حسین مربوط به اتحادیه صنف پارچه فروشان بندرعباس مفقود گردیده وازدرجه اعتبار ساقط می باشد

مفقودی
کارت خودرو سواری کرایسلر به رنگ سفید مدل ۲۰۰۶ به شماره شاسی ۱۵۹۸۱۳ و شماره پلاک ۴۴۳۵۵ شخصی بنام جعفر ماشکائی فرزند قربانعلی مفقود گردیده و ازدرجه اعتبار ساقط می باشد

مفقودی
برگه تایید مالکیت خودرو سواری استیشن مرسدس بنز ۱۴۰ به شماره خودرو ۱۸۷۱۴ سال ساخت ۲۰۰۱ رنگ سفید شماره موتور ۰۰۴۸۹۲ و شماره شاسی ۱۱۶۴۴۹ بنام غلامرضا شهبازی صومعه مفقود گردیده وازدرجه اعتبار ساقط می باشد

مفقودی
پروانه بهره برداری مجتمع پلاستیک هرمزگان به شماره ۱۳/۴۷۶۴ مورخ ۷۷/۰۸/۲۵ صادره از سازمان صنایع و معادن هرمزگان مفقود گردیده وازدرجه اعتبار ساقط می باشد

مفقودی
سند و کارت خودرو وانت تک کابین تویوتا ۲۷۰۰ GLX به رنگ عنابی مدل ۱۹۹۹ به شماره موتور ۱۷۶۷۷۸۶ و شماره شاسی ۰۰۲۱۵۲۲ به شماره پلاک ۱۹۱۲۶ بنام سلطان دریانورد دیرستانی مفقود گردیده و ازدرجه اعتبار ساقط می باشد

مفقودی
سند مالکیت موتورسیکلت ۱۲۵ تندرشهاب بشماره پلاک ۸۳۵- ۲۳۳۲۲ شماره موتور ۱۲۴۴۲۵ شماره تنه ۸۸۳۳۱۴۰ رنگ سربی متعلق به بنیاد ۱۵ خرداد مفقود گردیده وازدرجه اعتبار ساقط می باشد

مفقودی
سند خودرو سواری پراید تیپ صبا برنگ نقره ای متالیک مدل ۸۹ وشماره پلاک ۲۲۳ د ۱۶ ایران ۸۴ وشماره شاسی S۱۴۱۲۲۸۹۵۶۳۵۴۷ وشماره موتور ۳۶۹۳۴۰۶ بنام عارف گلستانی فرد مفقود گردیده وازدرجه اعتبار ساقط می باشد

مفقودی
شناسنامه خودرو سواری تویوتا کریسیدا به رنگ سفید روغنی مدل ۱۹۹۱ به شماره موتور ۳۱۶۳۹۳۹ و شماره شاسی ۰۳۰۷۹۶ به شماره پلاک ۴۳۱ د ۱۳ ایران ۸۴ بنام حسین شهرابی فرزند غلام مفقود گردیده و ازدرجه اعتبار ساقط می باشد

مفقودی
سند مالکیت موتورسیکلت ۱۲۵ تندر شهاب بشماره پلاک ۸۳۵ - ۳۳۹۶۵ شماره موتور ۸۸۲۸۶۵ شماره تنه ۸۸۲۳۷۸۸ رنگ قرمز متعلق به بنیاد ۱۵ خرداد مفقود گردیده وازدرجه اعتبار ساقط می باشد

مفقودی
شناسنامه خودروی سواری پژو پارس سفید مدل ۸۶ شماره پلاک ۵۲۱ ب ۸۷ ایران ۸۴شماره موتور ۱۲۴۸۶۰۳۴۶۵۳ شماره شاسی ۵۰۳۱۲۵۵۷ بنام محمد مریدی مفقود گردیده وازدرجه اعتبار ساقط می باشد

مفقودی
سند خودرو سواری رنو مدل ۲۰۰۷ برنگ نقره ای و شماره موتور K۴jB۷۱۳-R۰۰۸۷۱۵ شماره شاسی VF۱EB۱۳۱۶۷R۵۶۵۶۵۷ به شماره پلاک ۳۲۵۹۴ شخصی بنام بهرام دریانورد مفقود گردیده وازدرجه اعتبار ساقط می باشد

مفقودی
شناسنامه خودروپراید GTXI (تاکسی) برنگ زرد خورشیدی روغنی مدل ۸۵ وشماره مو تور ۱۴۷۱۲۰۷ شماره شاسی S۱۴۱۲۲۸۵۸۳۵۶۹۲ شماره پلاک ۵۲۹ ت ۱۳ ایران ۸۴بنام عبدالرحمن ادیبی فرزند محمد فاروق مفقود گردیده وازدرجه اعتبارساقط می با شد

مفقودی
سند مالکیت خودرو سواری هیوندا اکسنت مدل ۱۹۹۷ به رنگ سبز به شماره پلاک ۲۱۵۳۲ شخصی قشم وشماره موتور ۲۴۷۵۵ وشاسی ۳۶۱۶۳۹ بنام صدیق عزیزی مفقود گردیده وازدرجه اعتبار ساقط می باشد

مفقودی
سند مالکیت خودرو سواری دایو ولگانزا مدل ۲۰۰۱ به رنگ بژبه شماره پلاک ۱۹۱۵۵ شخصی قشم وشماره موتور ۰۷۵۱۸۹ وشاسی ۲۹۵۰۷۲ بنام محمد بختیاران مفقود گردیده وازدرجه اعتبار ساقط می باشد

کلینیک درمان وبازتوانی سرپایی اعتیاد احیاء
(با مجوز از سازمان بهزیستی
ارائه خدمات : دارویی وغیردارویی (مشاوره فردی ، گروه درمانی و ...)
پذیرش : صبح ها ۸ الی ۱۲ عصرها ۱۷ الی ۲۰:۳۰
بندرعباس : بلوار سید جمال الدین اسد ابادی سه راه هفده شهریور (پلنگ صورتی) طبقه فوقانی بانک صادرات ساختمان ستاره سحرطبقه چهارم
تلفن تماس: ۲۲۴۵۶۰۱

کلینیک ساختمانی پایست
نماینده انحصاری و رسمی شرکت کپکو در هرمزگان
مواد افزودنی بتون - اسپیسر - واتر استاپ
تلفکس: ۴۵۱۱۱۹۷- ۰۹۱۲۴۴۷۹۴۸۸-
۰۹۱۹۰۶۰۶۵۶۰
آدرس : سه راه جهانبار- برج اقتصاد

چهره ها

هرمزگان ترویج وحمایت ازصنایع دستی در زندان

مدیر کل زندان های هرمزگان خواستار توسعه، ترویج و حمایت از صنایع دستی در زندان‌های استان شد.اکبر سلیمانی در نشست مشترکی با حضور مدیر کل میراث فرهنگی،صنایع دستی و گردشگری استان،مدیر عامل انجمن حمایت از زندانیان و سرپرست بنیاد تعاون و حرفه آموزی زندانیان که به منظور بررسی راهکارهای ارتقا فعالیت های صنایع دستی در زندان ها برگزار شد گفت:استعدادهای خوبی در زمینه صنایع دستی در زندان ها وجود دارد و نیاز است این استعدادها را برای تولید آثار بازارپسند هدایت کرد. وی افزود: باید با ایجادتحول در طرح ها محصولاتی را تولید کرد که نشان دهنده سابقه کهن فرهنگی استان همراه با حفظ اصالت ملی باشد.مدیر کل زندان های هرمزگان تصریح کرد: باید با برنامه ریزی مناسب و جهت دهی به مددجویان تولید صنایع دستی را از نظر کمی و کیفی ارتقا بخشید.سلیمانی بیان داشت:همه امکانات و زیر ساخت های لازم برای آموزش و تولید صنایع دستی درجه یک و با کیفیت در زندان های استان فراهم است و نیاز به حمایت و توجه بیشترمسئولان صنایع دستی و فرهنگی استان است.

جهان
کودکی باخشن ترین بیماری دنیا

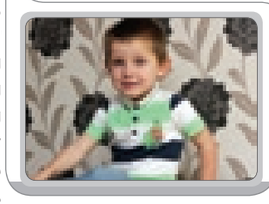

بیماری های نادر راه درمانی بسیار سخت دارند این بیماری ها باعث می شوند تا فرد مبتلا تا انتهای عمرش سختی کشیده و نتواند خود را با اطرافش هماهنگ کند. بیماری های نادر گاهی در جسم و گاهی در روان فرد بیمار خود را نشان می دهند. "ماکس بلکلی" پسر بچه ۴ ساله ای است که دچار یک بیماری بسیار نادر شده است. این بیماری که به نام "میکرودلیشن" در میان پزشکان شهرت دارد ممکن است از هر یک میلیون بچه، تنها یکی را مبتلا کند."میکرودلیش" بیماری خاصی است که باعث می شود بیمار کنترل اعصاب خود را نداشته باشد و با هر حرکتی از کوره در رفته و عصبی شود. این بیماری به حدی سنگین است که ممکن است روزی فرد بیمار از روی خشم مغزش از داخل منفجر شود. این درحالی است که خشم حتی می تواند با یک پیچ خوردن پا شروع شود.

ایران
نظام سلامت نیازمند IT

وزیر بهداشت با اعلام اینکه این وزارتخانه برای پیشبرد اهدافش نیازمند IT است، گفت: استفاده از IT در کشور روز به روز در حال افزایش است.به گزارش مهر، دکتر سیدحسن هاشمی گفت: آرزو داشتم خانم دستجردی و دکتر طریقت منفرد در جمع ما بودند که این مرکز ثمره کار آنها است.وی اظهار داشت: مردم در اقصی نقاط کشور تا حدود زیادی با IT آشنا شده اند به خصوص با هدفمندی یارانه ها که حداقل این حسن را داشت تا مردم با IT آشنا شوند زیرا برخی از پرداخت های مردم از طریق تجهیزات IT انجام می شود.هاشمی با بیان این مطلب که وزارت بهداشت برای پیشبرد اهدافش نیازمند IT است افزود: تجهیز وزارتخانه به چنین مرکزی زمینه توسعه خدمات الکترونیک سلامت را فراهم می کند.وزیر بهداشت یکی از مشکلات بخش سلامت را یکپارچه نبودن خدمات الکترونیک سلامت دانست و گفت: داشتن سامانه یکپارچه صرفه جویی خیلی زیادی در هزینه های این وزارتخانه ایجاد می کند.وی گفت: توان وزارت بهداشت در پرداخت قیمت واقعی این بخش ضعیف است و لذا بهتر است که بخش خصوصی در این امور وارد شود.

میز خبر

مدیر کل اوقاف و امور خیریه استان خبر داد؛

برگزاری همایش بانوان و ولایت درامام زادگان و بقاع متبرکه هرمزگان

صبح ساحل// محمد خداکریمی: مدیرکل اوقاف و امور خیریه استان هرمزگان از برگزاری همایش «بانوان و ولایت» در امامزادگان و بقاع متبرکه استان خبرداد. حجت الاسلام منصورهاشمی درگفت وگوبا صبح ساحل اظهار داشت:همایش بانوان و ولایت روز چهارشنبه هفته جاری در ادامه ویژه برنامه های دهه ولایت درامام زادگان وبقاع مبترکه شاخص هرمزگان با حضور بانوان برگزار می شود.وی گفت: برنامه های دهه ولایت از ۲۳ مهرماه آغاز شده و تا دوم آبان ماه تحت عنوان جشن ولایت، اکهال دین نبوی در امام زادگان شاخص و بقاع متبرکه استان ادامه می یابد. به گفته‌ی هاشمی مراسم دعای عرفه ونماز عید قربان با حضورگسترده مردم درسطح امام زادگان و بقاع متبرکه شاخص استان برگزار شد.مدیرکل اوقاف و امورخیریه استان اضافه کرد:غبارروبی امام زادگان و بقاع متبرکه، غبارروبی قبورمطهر شهدا در جوار امام زادگان، یادواره شهدای خفته درجوار امام زادگان تحت عنوان شب خاطره و دعای کمیل درامام زادگان برگزار شد.به گفته ی وی همایش ولایت و بصیرت، خانواده و اصحاب وقف نیز از دیگر برنامه های آینده است که برگزار شد.برگزاری محافل انس با قرآن، قرائت زیارت جامعه کبیره، جشن میلاد امام هادی«ع» ، نشست های صنفی با موضوع وقف، برپایی ایستگاه‌های «همه واقف باشیم» و جشن عید غدیر در امام زادگان و بقاع متبرکه استان هرمزگان از دیگر برنامه های دهه ولایت به شمار می رودکه این هفته برگزار می شود.وی ابراز امیدواری کرد، مردم استان با توجه به اعتقادات خاص خود نسبت به امام زادگان، در برنامه های دهه ولایت حضور گسترده داشته باشند.

هرخانواده ایرانی۳ فرزند داشته باشد

مدیرکل دفتر سلامت جمعیت، خانواده و مدارس وزارت بهداشت با بیان این که سیاست‌های جدید جمعیتی جزو برنامه‌های صد روزه وزارت بهداشت است، گفت: بر این اساس باید در پایان صد روز نخست فعالیت وزارت بهداشت در دوره جدید، گزارشی از اقدامات انجام شده در جهت اجرای سیاست‌های جدید جمعیتی، به شخص وزیر ارایه شود.دکتر علی سنگی، با اشاره به بررسی و بازنگری قانون تنظیم جمعیت در مجلس شورای اسلامی، گفت: در این قانون نیز نرخ کلی باروری برای کشور ۲،۵ در نظر گرفته شده است؛ به این معنا که هر خانواده ایرانی باید به طور متوسط ۳ فرزند داشته باشد.

رئیس انجمن علمی جراحان عمومی خبر داد :

از هر چهار زن یکی سرطان سینه می گیرد

سرطان ریه رکورددار مرگ و میر ناشی از سرطان

گروه اجتماعی :

رئیس انجمن علمی جراحان عمومی گفت: از هر چهار زن یک نفر در طول عمر خود به سرطان سینه مبتلا می‌شود که درصورت تشخیص زودهنگام به راحتی قابل درمان است و با روش‌های جدید نیازی به برداشتن کامل ناحیه سرطانی نیست.به گزارش فارس، بهزاد رحمانی در نشست خبری هشتمین کنگره سالیانه انجمن علمی جراحان عمومی که در سالن همایش‌های رازی برگزار شد به تشخیص و درمان زودهنگام سرطان‌ها برای درمان بهتر اشاره کرد و گفت: امروزه تحریم‌ها تاثیر به سزایی روی امر درمان در کشور به جای گذاشته‌اند تا حدی که برخی دستگاه‌هایی مانند پت اسکن که برای تشخیص زودهنگام سرطان کاربرد دارند آنچنان که باید در دسترس نیست.رییس انجمن علمی جراحان عمومی ایران با بیان اینکه سرطان پستان، سرطان پوست و سرطان ریه بالاترین آمار سرطان‌ها را در ایران به خود اختصاص داده خاطرنشان کرد: در این میان تشخیص و درمان سرطان پوست آسان تر است، اما سرطان ریه بالاترین آمار مرگ و میر ناشی از سرطان را به خود اختصاص داده که افراد سیگاری بیش از دیگران در معرض خطر ابتلا به سرطان ریه قرار دارند.وی سرطان سینه را شایع‌ترین سرطان‌های زنان در کشور برشمرد و گفت: ۲۵ درصد از زنان در طول عمر خود گرفتار سرطان سینه می‌شوند و از هر چهار زن ایرانی یک زن در طول عمر خود گرفتار این نوع سرطان خواهد شدکه در صورت تشخیص به موقع، امکان درمان قطعی وجود دارد، اما مراجعه دیرهنگام بیمار را وارد فاز مزمن می کند که پزشک ناچار می‌شود شیمی درمانی را برای وی آغاز کند.رحمانی به پیشرفت‌های به وجود آمده در حوزه درمان سرطان از جمله سرطان سینه در کشور اشاره کرد و گفت: علاوه بر پیشرفت‌های ایجاد شده در حوزه تشخیص و درمان، آگاهی‌های عمومی نیز افزایش یافته و مردم بیشتر و به موقع تر به پزشک مراجعه کنند. تا حدود شش سال پیش متعارف بود که هر خانمی که به سرطان سینه مبتلا می شد سینه او با جراحی برداشته می شد، اما سال گذشته شخصا تنها این عمل را برای یک بیمار انجام دادم.

افزایش چهار برابری داروی هرسپتین

رییس انجمن علمی جراحان عمومی در مورد داروی هرسپتین به عنوان دارویی مشهور برای درمان سرطان سینه گفت: یک دوره درمانی برای مبتلایان به سرطان سینه با هرسپتین تا پیش از آغاز تحریم‌ها علیه ایران حدود ۵۰ میلیون تومان تمام می‌شد، اما اکنون به حدود ۲۰۰ میلیون تومان رسیده است.

تحریم‌ها مانعی برای ورود دستگاه پت اسکن به کشور

وی در ادامه به روش جدید تشخیصی «پت اسکن» برای سرطان‌ها اشاره کرد و گفت: این دستگاه جدید حتی یک سلول سرطانی را هم تشخیص می‌دهد، البته در حال حاضر بسیار گران قیمت است و تنها بیمارستان مسیح دانشوری و شریعتی این دستگاه را خریداری کرده‌اند. به نظر می‌رسد لازم است سرمایه گذاری بیشتری برای ورود دستگاه‌های پت اسکن به کشور انجام شود.رحمانی ارزیابی فعالیت سلول‌های سرطانی را کارکرد مهم دستگاه پت اسکن برشمرد و خاطرنشان کرد: این دستگاه بسیار سریع‌تر از بقیه روش‌های تصویربرداری مانند ام آر آی سلول‌های سرطانی، آبسه‌ها و برخی عفونت‌ها را شناسایی می‌کند و می‌تواند سرطان را در مراحل اولیه تشخیص دهد.وی اضافه کرد: تاکنون بیماران ما برای تشخیص بیماری خود با کمک این روش به تشخیص پزشک خود به ترکیه سفر می‌کردند اما به تازگی یکی از بیماران را برای انجام پت اسکن به بیمارستان مسیح دانشوری معرفی کردیم که با هزینه‌ای حدود پنج میلیون تومان کار انجام شد که در مقایسه با هزینه انجام عمل در خارج از کشور بسیار مناسب‌تر است.رحمانی در پاسخ به اینکه علت ترجیح پزشکان برای تجویز داروهای خارجی چیست، اظهار داشت: تکنولوژی‌های دارویی روز به روز در حال گسترش هستند و اگر به بازار آزاد جهانی متصل شویم بسیاری از مشکلاتمان در این خصوص حل خواهد شد، اما نباید این نکته را فراموش کنیم که داروهای ایرانی در روزگار فعلی کیفیت قابل قبولی دارند و پزشکان ما نیز با توجه به هزینه و پوشش بیمه‌ای داروهای ایرانی را برای بیمار خود ترجیح می‌دهند، مگر آنکه علت به خصوصی وجود داشته باشد.

بهره‌برداری بخش مراقبت‌های ویژه نوزادان بیمارستان میناب

گروه اجتماعی: **رئیس دانشگاه علوم پزشکی هرمزگان از بهره برداری بخش NICU مراقبتهای ویژه نوزادان بیمارستان شهرستان میناب خبر داد.** دکتر محمد شکاری در حاشیه بهره برداری بخش مراقبتهای ویژه نوزادان بیمارستان حضرت ابوالفضل(ع) میناب بیان داشت: این بخش با ۲۰ تخت ویژه کودکان و نوزادان با هزینه تجهیزات بالغ بر ۷ میلیارد ریال راه اندازی شده است. رئیس دانشگاه علوم پزشکی و خدمات بهداشتی درمانی استان هرمزگان در این ارتباط گفت: این بخش نقش مهمی در ارتقا شاخص سلامت کودکان و نوزادان در شرق استان هرمزگان دارد.شکاری با اشاره به اینکه بخشهای ویژه NICU باتجهیزات پیشرفته و با پرسنل آموزش دیده ، مطلوبترین شرایط را برای مراقبت نوزادان فراهم می کند، اظهارداشت: از مهمترین سیاست های تبیین شده در بیمارستان میناب ارائه خدمات با کیفیت هر چه مطلوب تر به نوزادان است.وی ادامه داد: با استقرار ۲۰تخت مراقبت های ویژه نوزادان در شهرستان میناب تحول بزرگی در ارتقا شاخص سلامت کودکان و نوزادان صورت می گیرد.

مرکز تصویرنگاری میناب به بهره برداری می رسد

رئیس دانشگاه علوم پزشکی هرمزگان خاطرنشان کرد: افتتاح این بخش موجب ارتقا سلامت نوزادان در میناب می شود.پیشرفت تجهیزات پزشکی موجب بالارفتن قدرت تشخیص و مساعد شدن مراحل درمانی می شود، با توجه به نقش خدمات تشخیصی درمانی در ارتقای بهره وری خدمات سلامت باید دسترسی مردم به این خدمات با برنامه ریزی صورت گیرد که مردم بتوانند خدماتی همچون ام آرای و سی تی اسکن را آسان دریافت کنند.

گزارش خبری

آغاز مهاجرت پرندگان به هرمزگان

معاون محیط طبیعی محیط زیست هرمزگان از آغاز مهاجرت پرندگان مهاجر به استان هرمزگان خبر داد.به گزارش مهر، عبدالوحید ریاضی فر با بیان اینکه فصل مهاجرت پرندگان آغاز شده، بیان داشت: بیشترین جمعیت این پرندگان شامل گونه های باکلان بزرگ، تلیله شکم سیاه و کاکایی صورتی است.

وی عنوان کرد: مهاجرت پرندگان یک جابجایی فصلی منظم است که اغلب بین منطقه زمستان گذران و جوجه آوری پرنده طی می شود. این مسافرت طولانی که هزینه های سنگینی از شکار شدن بوسیله شکارچی های طبیعی و انسان را دربرد دارد دردرجه اول بادردسترس بودن موادغذایی هدایت می شود.

ریاضی فر درادامه گفت: اساسا مهاجرتهای در نیمکره شمالی روی می دهد، جایی که مسیر پرواز به موانعی همچون دریای مدیترانه محدود شده است. پرستو دریایی قطبی(Arctic Tern) از نظر بعد مسافت پرواز دارای بالاترین رکورد در میان پرندگان است، بطوریکه سالانه هزاران کیلومتر فاصله بین قطب شمال و جنوب را می پیماید. آلباتروس ها با پرواز بر روی اقیانوس های نیمکره جنوبی دور کره زمین می چرخند. مهاجرتهای کوتاه تر مانند مهاجرت بین کوههای آند و یا هیمالیا نیز رایج است.وی بیان داشت: مدت مهاجرت در درجه نخست بوسیله طول روز و روشنایی کنترل می شود. پرندگان بوسیله علائم سماوی مانند خورشید و ستارگان، پدیده های زمین شناسی مانند دریاها، کوه ها و دشت ها و نیروی مغناطیسی زمین برای جهت یابی استفاده می کنند.وی خاطرنشان کرد: سالانه بین ۸۰تا ۱۵۹ هزار قطعه پرنده مهاجر از حدود ۱۰۰ گونه بسته به میزان پوشش مناطق و شرایط آب و هوایی از سال ۱۳۸۵ – ۱۳۹۰ در سرشماریهای زمستانه در مناطق تالابی استان شمارش می شود و تا کنون در حین این سرشماری ها گونه های نادر و کمیاب کشور از جمله عقاب دریایی پالاس، خروس کولی شکم سیاه، اردک دم دراز ، بوبی نقابدار و تلیله بزرگ مشاهده شده است.ریاضی فر افزود: بیشترین جمعیت این پرندگان شامل گونه‌های باکلان بزرگ،تلیله شکم سیاه و کاکایی صورتی است.

توانمندسازی خانواده ها؛ رویکرد غالب کمیته امداد

مدیر کل کمیته امداد امام خمینی (ره) هرمزگان گفت: به قدمت و تاریخ جزیره هرمز و خدماتی که مردم این جزیره برای نظام انجام داده اند افتخار می کنیم و هر کاری که برای این مردم نیاز است باید انجام شود.مرتضی موصلی در دیدار با امام جمعه هرمز و رئیس شورای این شهر افزود: کمیته امداد تنها ۲۲ روز پس از پیروزی انقلاب تاسیس شد که این نشان دهنده اهتمام ویژه امام به نیازمندان بوده است.موصلی تصریح کرد: کمیته امداد سعی داشته گام های بلندی برای رفع محرومیت از جامعه بردارد و این نهاد نقشی در تولید فقر ندارد.وی خاطر نشان کرد : ۵۵ هزار خانوار معادل ۱۳۰ هزار نفر از جمعیت استان تحت حمایت کمیته امداد قرار دارند که ۳۲ هزار خانوار ،زن سرپرست خانوار هستند که به دلایلی مانند فوت همسر ، طلاق ، متارکه، زندانی شدن همسر تحت حمایت قرار گرفته اند. موصلی اظهار کرد: رویکرد غالب این نهاد در سالهای اخیر بحث توانمندسازی خانواده ها بوده است که یکی از این توانمندسازی ها ،توانمندسازی اقتصادی خانواده هاست که بتوان از این طریق خانواده ها را خودکفا کرده و کرامت آنها را حفظ نماییم. وی افزود: ما تا رسیدن به نقطه مطلوب فاصله داریم گرچه تاکنون کارهای زیادی توسط این نهاد برای رفع محرومیت خانواده ها انجام شده است به همین دلیل سعی داریم با استفاده از ظرفیت های استان مشکلات خانواده های تحت حمایت را مرتفع کنیم.

جشن آغاز آموزش قرآن در بندرعباس

جشن آغازین آموزش قرآن با حضور پنج هزار و ۶۰۰ دانش‌آموز پایه اول در ۲۱۹ آموزشگاه ابتدایی ناحیه یک آموزش و پرورش بندرعباس برگزار شد.

معاون آموزش ابتدایی اداره کل آموزش و پرورش استان هرمزگان در مراسم نمادین جشن آغازین آموزش قرآن با اشاره به لزوم توجه به آموزش قرآن در سنین کودکی گفت: تلاوت آیات قرآن و آموزش مفاهیم دین مبین اسلام اگر از دوران ابتدایی آغاز شود تاثیر بسیار عمیقی در بعد معنوی دانش آموزان ایجاد می‌کند.ناهید سلیمانی در جمع دانش‌آموزان پایه اول دبستان شهید نواب صفوی ناحیه یک بندرعباس با اشاره به زندگی پیامبر گرامی اسلام(ص) و معجزه گرانقدرش اظهار داشت: قرآن معجزه‌ای است که تاکنون هیچ بشری نتوانسته مثل و مانند آن را بیاورد. معاون آموزش ابتدایی ناحیه یک آموزش و پرورش بندرعباس گفت: با تلاش و همکاری پرسنل مدارس ابتدایی می‌توانیم آینده‌سازانی متعهد و پایبند به ارزش‌های اسلامی تربیت کنیم.حوریه حاجی‌زاده با تاکید بر ضرورت آشنایی کودکان با آموزه‌های قرآنی و کاربرد آن در زندگی افزود: هدف از برگزاری این جشن تعمیق این ارزش‌ها و آشنایی دانش‌آموزان با قرآن ضمن ایجاد خاطره‌ای شیرین از آغاز آموزش رسمی قرآن است.

آگهی تغییرات
شرکت نمایشگاههای بین المللی هرمزگان سهامی خاص بشماره ثبت ۵۵۷۳

به موجب صورت جلسه هیبت مدیره مورخ ۹۲/۷/۷ تغییرات ذیل درشرکت فوق به عمل آمده
۱-آقای عباس سالاری بسمت مدیرعامل خارج ازشرکت انتخاب گردید وکلیه اسناد وقراردادهای تعهدآور شرکت باامضاء مدیرعامل وریس هیبت مدیره همراه با مهر شرکت معتبر میباشد
۲- محل دفتر شرکت در بندرعباس به آدرس رسالت شمالی به چهارراه پردیس ساختمان جنب بانک سپه طبقه سوم واحد ۴ انتقال یافت
۳- روزنامه صبح ساحل جهت نشر آگهی شرکت تعیین گردید

اسمعیل ربیعی نژاد
رییس اداره ثبت اسناد واملاک بندرعباس ۹۱/۷/۲۱ ۱۷۴۷ م/ الف ۶۹۵۵۳

آگهی تغییرات
شرکت هرمز دام سهامی خاص بشماره ثبت ۱۸۸۳ ش . ملی ۱۰۸۰۰۰۴۷۲۹۲

موجب صورت جلسات مجمع عمومی عادی سالیانه وهیئت مدیره مورخ ۹۲/۶/۲۸ تغییرات ذیل درشرکت فوق به عمل آمد
۱-آقای حیدرمرادی به سمت رییس هیئت مدیره محمود داودی به سمت نایب رییس هیئت مدیره وحمید سایبانی به سمت عضو هیئت مدیره ومحسن مرادی سرخونی خارج از هیئت مدیره بسمت مدیرعامل برای مدت دوسال انتخاب گردیدند وکلیه اسناد وقراردادهای تعهد آور شرکت باامضاء مدیرعامل و یکی از اعضاء هیئت مدیره همراه بامهر شرکت معتبر میباشد
۲- حسن عالی زاده وعبدالله رضایی بترتیب بازرسان اصلی وعلی البدل شرکت برای مدت یکسال تعیین گردیدند
۳- روزنامه صبح ساحل جهت نشر آگهی های شرکت تعیین گردید
۴- صورت های مالی سال ۹۱ موردتصویب قرارگرفت

اسمعیل ربیعی نژاد
رییس اداره ثبت اسناد واملاک بندرعباس ۹۲/۷/۲۱ ۱۷۵۲ م/ الف ۶۹۵۵۶

آگهی رونوشت حصروراثت

خانم شهربانو صالحی دارای شناسنامه شماره ۳۳۶۰ به شرح دادخواست به کلاسه ۴۵۲/۴/۹۲ ازاین شورا درخواست گواهی حصروراثت نموده وچنین توضیح داده که شادروان محمدرضا سراجی نودژ بشناسنامه ۶۰۸۰۰۳۵۳۵۹ درتاریخ ۱۳۹۱/۱۲/۳ اقامتگاه دائمی خود بدرود زندگی گفته ورثه حین الفوت آن مرحوم منحصر است به
۱- شهربانو صالحی فرزند علی جان ش ش ۳۳۶۰ ت ت ۱۳۵۰/۵/۴ صادره از منوجان (مادرمتوفی)
اینک با انجام تشریفات مقدماتی درخواست مزبور را دریک نوبت یکمرتبه آگهی می نماید تاهرکس اعتراضی دارد ویا وصیتنامه ازمتوفی نزد او باشد ازتاریخ نشر نخستین آگهی ظرف سه ماه به شورا تقدیم دارد والا گواهی صادر خواهد شد

شورای حل اختلاف شماره ۴ رودان ۶۹۵۴۵

آگهی تاسیس
شرکت بهشت پارسا ایسین سهامی خاص

شرکت فوق در تاریخ ۱۳۹۲/۷/۸ تحت شماره ۱۴۵۱۹ وشناسه ملی ۱۰۸۰۰۱۷۲۰۴۰ در این اداره به ثبت رسیده ودر تاریخ ۱۳۹۲/۷/۱۱ از لحاظ امضاء ذیل دفاتر تکمیل گردیده وخلاصه اظهارنامه آن به شرح زیر جهت اطلاع عموم در روزنامه های رسمی و کثیرالانتشارصبح ساحل آگهی می شود
۱ -موضوع شرکت:
احداث وساخت مجتمع گردشگری وتفریحی وسالنهای چند منظوره واداره امور مربوط به مجتمع گردشگری وتفریحی وانجام امور پذیرایی و برگزاری همایش ها وسمینارها درمجتمع های گردشگری وتفریحی ارائه خدمات طبخ و توزیع غذا و امور آشپزخانه وخدمات گردشگری وتفریحی واجاره سالنهای چند منظوره وامورآشپزخانه وعقد قرارداد با اشخاص حقیقی وحقوقی وادارات دولتی استفاده از تسهیلات بانکی و شرکت در مناقصه ها و مزایده های دولتی وبخش خصوصی پس ازاخذ مجوز از مراجع ذیصلاح
۲ – مدت شرکت : از تاریخ ثبت به مدت نامحدود
۳ – مرکز اصلی شرکت :استان هرمزگان- شهر بندرعباس اتوبان بندرعباس – سیرجان ایسین دوراهی روستای تهلو کدپستی ۷۹۳۳۱۹۳۳۳۹
۴ – سرمایه شرکت : مبلغ ۱/۰۰۰/۰۰۰ ریال منقسم به یکصد سهم ۱۰/۰۰۰ ریالی که تعداد یکصد سهم با نام می باشد که مبلغ ۱۰۰۰۰۰۰ ریال توسط موسسین طی گواهی بانکی شماره ۴۲۳/۲۳۰۶/۷۰ مورخ ۱۳۹۲/۶/۲۶ نزد بانک تجارت شعبه قدس پرداخت گردیده است
۵ – اولین مدیران شرکت :
آقای ایوب غریب نواز به سمت رییس هیئت مدیره
خانم معصومه اقدمی به سمت نایب رییس هیئت مدیره
خانم هما غریب نواز به سمت عضو هیئت مدیره
آقای ایوب غریب نواز به سمت مدیرعامل به مدت دوسال انتخاب گردیدند
۶ – دارندگان حق امضاء : کلیه اسناد واوراق بهادار و تعهد آور شرکت با امضا مدیر عامل و با مهر شرکت معتبر می باشد خواهد بود
۷ – اختیارات مدیر عامل : مطابق اساسنامه می باشد
۸ – بازرس اصلی وعلی البدل :
آقای علی حسن زاده به عنوان بازرس اصلی
آقای محمد بنع به عنوان بازرس علی البدل

فریشی –مسوول ثبت شرکت ها وموسسات غیرتجاری واحد ثبتی بندرعباس
۹۲/۷/۲۰ ۱۷۴۱ م الف ۶۹۵۴۹

آگهی رونوشت حصروراثت

آقای مصطفی رمضانی فرزند علی به شرح دادخواست به شماره کلاسه ۳۲۸/۹۲ ازاین شورا درخواست گواهی حصروراثت نموده و چنین توضیح داده که مرحوم علی رمضانی فرزند احمد به شماره ملی ۴۶۹۹۹۷۰۱۷۷۹ درشهرستان بندرعباس بدرود حیات گفته و ورثه حین الفوت آن مرحوم عبارتند از .
۱- سیمین عذار رکن الدین قلعه دژ به شماره ملی ۴۶۹۹۶۶۳۸۳۴ صادره از رودان همسرمتوفی
۲- مجتبی رمضانی فرزند علی به شماره ملی ۳۳۸۰۱۴۱۰۲۱ صادره ازبندرعباس فرزند متوفی
۳- محسن رمضانی فرزند علی به شماره ملی ۳۳۸۰۴۵۷۰۰۰ صادره ازبندرعباس فرزند متوفی
۴- مصدق رمضانی فرزند علی به شماره ملی ۳۳۸۰۶۱۰۴۵۳ صادره ازبندرعباس فرزند متوفی
۵- محمد امین رمضانی فرزند علی به شماره ملی ۳۳۹۱۶۲۳۸۲۹ صادره ازبندرعباس فرزند متوفی
۶- مصطفی رمضانی فرزند علی به شماره ملی ۳۳۹۲۰۰۹۱۷۲ صادره ازبندرعباس فرزند متوفی
۷- مرتضی رمضانی فرزند علی به شماره ملی ۳۳۹۱۷۳۶۴۹۶ صادره ازبندرعباس فرزند متوفی
۸- حلیمه رمضانی فرزند علی به شماره ملی ۳۳۹۰۲۸۳۹۱۹ صادره ازبندرعباس فرزند متوفی
۹- نجمه رمضانی فرزند علی به شماره ملی ۳۳۹۲۶۹۸۷۲۵ صادره ازبندرعباس فرزند متوفی
اینک با انجام تشریفات مقدماتی درخواست مزبور راد ریک نوبت آگهی می نماید تا هرکسی اعتراضی دارد ویا وصیتنامه ازمتوفی نزد او باشد ازتاریخ نشر نخستین آگهی ظرف یک ماه به دادگاه تقدیم دارد والا گواهی صادر خواهد شد

اسماعیل حاجبی – رییس شورای حل اختلاف شماره یک رودخانه ۶۹۵۶۰

آگهی تغییرات
شرکت گروه بازرگانی آران هرمزان سهامی خاص بشماره ثبت ۹۵۶۲

به موجب صورت جلسات مجمع عمومی فوق العاده و هیئت مدیره مورخ ۹۲/۶/۱۶ تغییرات ذیل درشرکت فوق به عمل آمده
۱-آقایان غلامحسین زاهد پیشه بسمت رییس هیئت مدیره زهره پتویی بسمت نایب رییس هیئت مدیره سعید زاهد پیشه بسمت مدیرعامل وعضوهیئت مدیره برای بقیه مدت انتخاب گردیدند وکلیه اسناد وقراردادهای تعهد آور باامضاء رییس هیات مدیره یا مدیرعامل همراه با مهر شرکت معتبر میباشد
۲- به موجب گواهی شماره ۲۲/۱۰۳/۱۴۰ بانک صادرات هرمزگان شعبه بندرعباس تمامی مبلغ شصت و پنج میلیون ریال سرمایه درتعهد شرکت از طرف سهامداران به حساب شرکت واریز گردیده است
۲- سرمایه شرکت ازمبلغ یکصد میلیون ریال به مبلغ دویست میلیون ریال منقسم به یکصد سهم دومیلیون ریال از طریق بالا بردن ارزش اسمی سهام از محل پرداخت نقدی افزایش یافت به موجب گواهی شماره ۲۲/۱۰۳/۱۳۹ بانک صادرات هرمزگان شعبه بندرعباس به حساب شماره ۰۱۰۴۰۲۹۷۳۰۰۳ بنام شرکت واریز گردیده است وماده مربوطه در اساسنامه اصلاح گردیده است

اسمعیل ربیعی نژاد
رییس اداره ثبت اسناد واملاک بندرعباس ۹۲/۷/۲۱ ۱۷۵۷ م/ الف ۶۹۵۵۹

آگهی تاسیس
شرکت همراه نیروی هرمزگان سهامی خاص

شرکت فوق در تاریخ ۱۳۹۲/۷/۱۷ تحت شماره ۱۴۵۴۸ وشناسه ملی ۱۰۸۰۰۱۷۲۳۴۲ در این اداره به ثبت رسیده ودر تاریخ ۱۳۹۲/۷/۲۰ از لحاظ امضاء ذیل دفاتر تکمیل گردیده وخلاصه اظهارنامه آن به شرح زیر جهت اطلاع عموم در روزنامه های رسمی و کثیرالانتشارصبح ساحل آگهی می شود
۱ -موضوع شرکت:
طراحی ومشاوره ونظارت واجرا کلیه فعالیتهای برق رسانی وتوزیع به تمام ارگانها وسازمانهای دولتی وغیردولتی کلیه فعالیتهای تاسیساتی و خدماتی و پیمانکاری درزمینه امور برق ونیرو وتاسیسات برقی و مکانیکی وطراحی ومشاوره ونظارت واجراه ومتره وبرآورد ومرمت و پیمانکاری کلیه عملیات ساختمانی وتعمیر وساخت وپیمانکاری پروژه های عمرانی ومهندسی سیویل وانبوه سازی وشهرسازی و خدمات عمومی وتزیینات ساختمانی وتهیه مواد ومصالح ساختمانی وواردات وصادرات و شرکت درمناقصات ومزایدات دولتی وغیردولتی واخذ تسهیلات ریالی وارزی ازبانکها وموسسات مالی واعتباری وشرکت در نمایشگاهها پس ازاخذ مجوز ازمراجع ذیصلاح
۲ – مدت شرکت : از تاریخ ثبت به مدت نامحدود
۳ – مرکز اصلی شرکت :استان هرمزگان- شهر بندرعباس -گلشهر شمالی خیابان ایثار کوچه فروزان ۲۳ – پلاک ۲۰۲ کد پستی ۷۹۱۵۸۸۵۶۳۵
۴ – سرمایه شرکت : مبلغ ۱/۰۰۰/۰۰۰ ریال منقسم به یکصد سهم ۱۰/۰۰۰ ریالی که تعداد یکصد سهم با نام می باشد که مبلغ ۱۰۰۰۰۰۰ ریال توسط موسسین طی گواهی بانکی شماره ۳۴۹/۳۲۸۶ مورخ ۱۳۹۲/۷/۲ نزد بانک صادرات شعبه گلشهر پرداخت گردیده است ۵ – اولین مدیران شرکت :
آقای کریم ناظری گهکانی به سمت رییس هیئت مدیره
خانم زکیه ناظری به سمت نایب رییس هیئت مدیره
خانم صفیه ناظری به سمت عضو هیئت مدیره
خانم زکیه ناظری به سمت مدیرعامل به مدت دوسال انتخاب گردیدند
۶ – دارندگان حق امضاء : کلیه اسناد واوراق بهادار و تعهد آور شرکت با امضا رییس هیئت مدیره به اتفاق مدیر عامل همراه با مهر شرکت معتبر خواهد بود
۷ – اختیارات مدیر عامل : مطابق اساسنامه می باشد
۸ – بازرس اصلی وعلی البدل :
خانم رقیه ناصریان به عنوان بازرس اصلی
خانم نرگس خاتون بهرامی به عنوان بازرس علی البدل

اسمعیل ربیعی نژاد– رییس اداره ثبت اسناد و املاک بندرعباس
۹۲/۷/۲۱ ۱۷۵۶ م الف ۶۹۵۵۸

آگهی ابلاغ اجرائیه

بدین وسیله به شرکت بندر پخش ساحل هرمزگان به نشانی بندرعباس انتهای خیابان دانشگاه بدهکار پرونده کلاسه ۹۲۰۴۰۲۳۱۰۰۰۰۳۷۷/۱ که برابر گزارش مامور ابلاغ شناخته نگرده اید ابلاغ می گردد که برابر چک شماره ۸۷۳۴۱۶ و ۸۷۳۴۱۵ بین شما و شرکت مشک یزد مبلغ ۸۳۶۷۶۰۰۰ ریال بدهکار می باشید که براثر عدم پرداخت وجه بستانکار درخواست صدور اجراییه نموده پس ازتشریفات قانونی اجراییه صادر وبکلاسه فوق دراین اجراء مطرح می باشد لذا طبق ماده ۱۸/۱۹ آیین نامه اجرایی مفاد اسناد رسمی به شما ابلاغ می گردد ازتاریخ انتشار این آگهی که تاریخ ابلاغ اجراییه محسوب است فقط یک نوبت درروزنامه کثیرانتشار محلی چاپ و منتشر می گردد ظرف مدت ده روز نسبت به پرداخت بدهی خود اقدام ودرغیراین صورت بدون انتشار آگهی دیگری عملیات اجرایی طبق مقررات علیه شما تعقیب خواهد شد
تاریخ انتشار: ۹۲/۷/۲۷

مسوول واحد اجرای ثبت بندرعباس – چمنی
۹۲/۷/۲۲ ۱۷۷۰ م الف ۶۹۵۷۳

آگهی تغییرات
شرکت حمل ونقل سعادت بندر مسوولیت محدود به شماره ثبت ۲۳۴۲

به موجب صورت جلسه مجمع عمومی فوق العاده مورخ ۹۲/۶/۲۳ تغییرات ذیل درشرکت فوق به عمل آمده
۱-آقای فریدون میرزایی تمامی مبلغ ۴۰۰۰۰۰۰ ریال سهم الشرکه خود را ازشرکت دریافت نموده وازشرکت خارج گردید
۲- سرمایه شرکت ازمبلغ ۱۰۴۰۰۰۰۰۰ ریال به مبلغ ۱۰۰۰۰۰۰۰۰ ریال کاهش یافت وماده ۴ اسناسنامه ا صلاح گردید
۳- روزنامه صبح ساحل جهت نشر آگهی شرکت تعیین گردید

اسمعیل ربیعی نژاد – رییس اداره ثبت اسناد واملاک بندرعباس
**۹۲/۷/۲۲ ۱۷۶۵ ۶۹۵۶

هرمزگان

امکان وقوع سونامی در ابوموسی وجود ندارد

رئیس اداره هلال احمر ابوموسی گفت: بر اساس مطالعات علمی صورت گرفته پدیده و برانگر سونامی به هیچ وجه ابوموسی را تهدید نمی کند.حسن تشکریان با اشاره به هفته ایمنی در برابر زلزله و بلایای طبیعی افزود: این هفته فرصت مغتنمی است تا در سطح فراگیر با مروری بر توانمندیهای موجود در مقابله با بحران های ناشی از حوادث طبیعی بخصوص زلزله زمینه های پیشگیری و آمادگی عمومی را فراهم آوریم. رئیس اداره هلال احمر شهرستان ابوموسی شعار امسال این هفته در کشور را "انسجام ملی نگاه پیشگیرانه و مدیریت جامع مخاطرات "دانست و تصریح کرد: یکی از دلایل لزوم توجه به هفته ایمنی در برابر زلزله و بلایای طبیعی ارتقاء سطح آگاهی های عمومی جامعه نسبت به مخاطرات طبیعی و آموزش نحوه پیشگیری و گسترش فرهنگ ایمنی می باشد. وی تنها راه نیل به این هدف را آموزش همگانی دانست و اظهار داشت: در این راستا در ابوموسی دوره های متعدد آموزشی از جمله دوره عمومی امداد و دوره عمومی نجات برگزار گردیده است و برای افراد شرکت کننده گواهینامه معتبر از مؤسسه علمی کاربردی هلال ایران صادر گردیده است.

جهان

گسترش آتش‌سوزی در استرالیا

چند آتش‌سوزی مهیب در مکان‌های مختلف در استرالیا به دلیل افزایش دما و بادهای طوفانی رخ داد. چندین مکان در استرالیا از جمله شهر «پورت استفان» آتش گرفت. مهم‌ترین این آتش سوزی‌ها در غرب سیدنی در نزدیکی مجتمع ورزشی المپیک این شهر رخ داد.پلیس ایالت «نیوساوت ولز» در شرق استرالیا اعلام کرد که حدود ۱۵۰۰ تن از افراد حاضر در مکان آتش‌سوزی را تخلیه کرده است.در این آتش‌سوزی تنها سه نفر بر اثر استنشاق دود غلیظ، دچار مشکل تنفسی شدند.در این حادثه همچنین بیش از ۴۰ دستگاه خودرو که در پارکینگ مجتمع ورزشی سیدنی پارک کرده بودند، دچار حریق شدند.پلیس اعلام کرده است که شمار خودروهای آسیب دیده ممکن است باز هم افزایش یابد.مقامات محلی گفته‌اند که آتش احتمالا از نقطه‌ای در فضای سبز آغاز شده و با توجه به دمای محل و وزش باد، شعله‌های آن به سرعت گسترش یافته است.

ایران

دستگیری عامل ساخت فیس بوک جعلی به نام دولتمردان

سخنگوی دستگاه قضا جزئیات بازداشت عامل ساخت صفحه فیس بوک با نام دولتمردان، عامل انتشار پیامک مرگبار بودن یک قرص، برخورد با قضات متخلف، شکایت ۱۳ نفر در رابطه با حادثه نشست زمین در ایران زمین را تشریح کرد و گفت: خاوری با ماموریت رسمی دولت و برای شرکت در جلسه ای از کشور خارج شده بود.حجت الاسلام محسنی اژه ای اظهار داشت: آرامش در هر جامعه ای چه کوچک و چه بزرگ ارزش بالایی دارد که این موضوع نیاز به توضیح ندارد. اگر آرامش نباشد کار به درستی انجام نمی شود گاهی حرفهای بی پایه و اساس و بدون تحقیق در جامعه تکثیر می شود که این شایعه پراکنی قبح است نه حسن. طی چند روز اخیر چند شایعه در جامعه منتشر شد که پس از تحقیق مشخص شد خلاف واقعیت است.وی با اشاره به موضوعات عضویت برخی دولتمردان در فیس بوک گفت: نام برخی افراد دولت یازدهم و یا مطالبی به نقل از آنها در فیس بوک منتشر شد که این مسئولان موضوع عضویت خود را تکذیب کردند. در ادامه نیز از طریق کارهای اطلاعاتی فردی که این کار متقلبانه را انجام داده بود شناسایی و بازداشت شد که هم اکنون در زندان است.

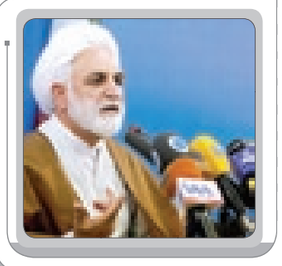

چهره‌ها

گـــــــــزارش

مدیر شبکه بهداشت و درمان رودان:

اتباع بیگانه غیرمجاز سلامت مردم رودان را تهدید می‌کنند

گروه حوادث :

مدیر شبکه بهداشت و درمان رودان گفت: ورود غیرقانونی اتباع بیگانه به این شهرستان سلامت مردم را تهدید می‌کند.

به گزارش فارس از رودان، غلامعلی خجندی شامگاه سه‌شنبه در نشست پیشگیری و مقابله با شیوع بیماری وبای التور اظهار داشت: وبای التور بیماری اسهالی واگیردار است که توسط نوعی باکتری به نام «ویبریوکلرا» ایجاد می‌شود که از عوارض این بیماری اسهال شدید همراه با استفراغ و گاهی بدون تب است و بیمار معمولاً دچار عطش فراوان می‌شود.

وی ادامه داد: آب آلوده، یخ آلوده، مواد غذایی خام و کم پخته شده، سبزی‌ها و میوه‌های خام آلوده و یا شسته شده با آب آلوده، شیر آلوده، بستنی‌هایی غیر بهداشتی و تماس مستقیم با افراد مبتلا به وبا و حشرات از جمله راه‌های انتقال این بیماری است.

مدیر شبکه بهداشت و درمان رودان همچنین ورود غیرقانونی اتباع بیگانه به شهرستان رودان را یکی از موارد تهدیدکننده سلامت شهروندان در زمینه انتقال بیماری وبای التور اعلام کرد و خواستار چاره‌اندیشی اساسی مسئولان در این زمینه شد.

این مسئول با اشاره به راه‌های پیشگیری از بیماری وبا، گفت: استفاده از غذای تازه و آب آشامیدنی سالم، شستن دست‌ها قبل از تهیه یا خوردن غذا و همچنین استفاده از توالت بهداشتی از جمله راهکارهای پیشگیری از این بیماری است.

خجندی اذعان داشت: افزایش آگاهی مردم، تأمین آب آشامیدنی سالم، کنترل بهداشتی اماکن عمومی و مراکز تهیه و توزیع مواد غذایی، کنترل بهداشتی زباله‌ها و دفع مواد زاید، کنترل حشرات، عدم تهیه و مصرف مواد غذایی غیر بهداشتی از دیگر اقدامات لازم برای کنترل این بیماری است.مدیر شبکه بهداشت و درمان شهرستان رودان به پزشکان بخش بهداشت و درمان تاکید کرد حساسیت بیشتری نسبت به تشخیص به موقع بیماری وبا و ارجاع موارد مشکوک به آزمایشگاه شبکه بهداشت و درمان داشته باشند.

وی از شهروندان نیز خواست در صورت ابتلا به بیماری اسهالی به نزدیک‌ترین مراکز بهداشتی درمانی محل زندگی خود مراجعه کنند و با رعایت نکات بهداشتی، سلامتی خود و سایر شهروندان را تامین کنند.در این نشست مقرر شد: اداره آب و فاضلاب شهری و روستای نسبت به آموزش آبدارها، تامین کلر، کلر زنی به موقع آب و رفع ترکیدگی لوله‌های آب اقدام کند، بیمارستان علی بن ابیطالب (ع) همه موارد اتباع بیگانه را از نظر التور، سل و مالاریا بررسی و نسبت به آماده سازی یک اتاق ایزوله جهت بستری بیماران مشکوک به التور اقدام کند، همچنین شبکه بهداشت و درمان نسبت به آموزش و حساس سازی کلیه پرسنل از جمله پزشک، کارشناس و کاردان بهداشتی و بهورزان اقدام و گزارش روزانه کلرسنجی از خانه‌های بهداشت و مراکز بهداشتی درمانی تهیه کند.همچنین مقرر شد، مراکز بهداشتی درمانی، خانه‌های بهداشت و بیمارستان نسبت به گزارش تلفنی موارد مشکوک به التور و گرفتن نمونه قبل از تجویز هر گونه آنتی بیوتیک اقدام کنند.نشست پیشگیری و مقابله با شیوع بیماری وبای التور با حضور مدیر و معاون بهداشتی شبکه، سرپرست بیمارستان علی بن ابیطالب (ع)، مسئولان اداره آب و فاضلاب شهری و روستایی و جمعی از مسئولان ستادی در محل شبکه بهداشت و درمان شهرستان رودان تشکیل شد.

عفو محکوم به قصاص نفس از پای چوبه‌دار در بم

گروه حوادث : **با اعلام گذشت پدر مقتول، قاتل از پای چوبه‌دار در شهرستان بم از مرگ رهایی یافت.**

با اعلام گذشت پدر یک مقتول، قاتل از پای چوبه دار در شهرستان بم از مرگ رهایی یافت.دادستان عمومی و انقلاب بم اظهار داشت: «محمد - ر» در سال ۸۱ در یک نزاع با کمک «مهدی - پ»، مرحوم علی حسین‌زاده را با ضربات چاقو به قتل رسانده و متواری می‌شود.محمدرضا سنجری زمان دستگیری متهمان را پس از تحقیقات مقدماتی در مراجع انتظامی و قضائی ذکر کرد و بیان داشت: پس از رسیدگی به پرونده قتل مذکور متهم ردیف اول «محمد - ر» به اتهام قتل عمد به قصاص نفس و «مهدی - پ» به ۱۵ سال حبس به جرم معاونت در قتل محکوم شدند.

وی ابراز داشت: در جریان رسیدگی به اعتراض محکومان، پرونده در سال ۸۲ به دیوان عالی کشور ارسال و حکم صادره تایید، اما محکومان در حادثه زلزله دی ماه سال ۸۲ از زندان متواری و «مهدی - پ» در سال ۸۸ و «محمد - ر» در سال ۸۹ دستگیر و روانه زندان شدند.دادستان بم با اشاره به تقاضای اولیای دم مبنی بر اجرای حکم قصاص بیان داشت: پرونده به منظور استیذان قصاص نفس به قوه قضائیه ارسال و پس از موافقت ریاست قوه با اجرای آن به استان کرمان عودت شد.سنجری گفت: اولیاء دم در روز مقرر حاضر و پس از انجام تشریفات قانونی، زمانی که پدر مقتول طناب‌دار را بر گردن قاتل انداخت از اجرای حکم منصرف و اعلام گذشت کردوی خاطر نشان کرد: مراتب این گذشت و عفو قاتل در آخرین لحظه سریعاً صورتجلسه و به امضا حاضران رسید و پرونده نیز در اجرای ماده ۶۱۲ قانون مجازات اسلامی برای تعیین مجازات در مورد جنبه عمومی جرم به یکی از شعبه‌های جزائی بم ارسال شد.

مدیرعامل جدید منطقه آزاد قشم:

گـــم شـــدن ۶ فروند کشتـــی باور کردنـــی نیست

زمین‌های فروخته شده را پس می گیریم

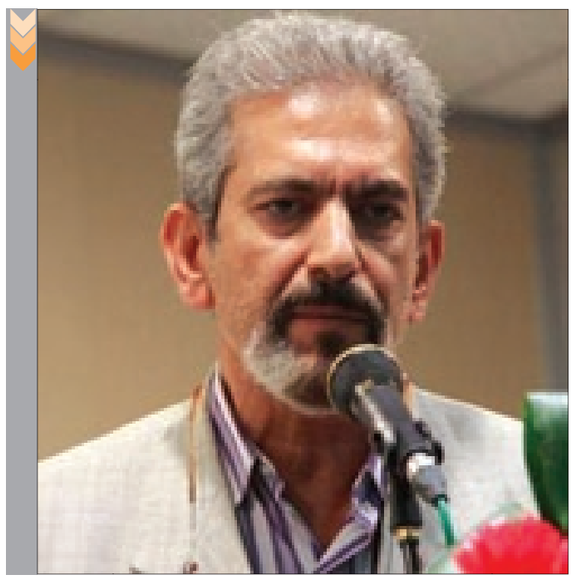

گروه حوادث :

مدیرعامل سازمان منطقه آزاد قشم با بیان اینکه مسئولان شرکتی مدعی‌اند که شش فروند کشتی متعلق به این شرکت که از تسهیلات ارزی و دولتی استفاده کرده، گم شده است، گفت: این امر باور نکردنی و غیرقابل قبول است.

به گزارش فارس از قشم، شهریار مشیری در نشست شورای اداری که در محل سالن فرمانداری این شهرستان برگزار شد، اظهار داشت: وجود منطقه آزاد برکتی برای مردم این جزیره نداشته است.

وی افزود: درآمد منطقه آزاد باید از محل سرمایه‌گذار و گردشگر داخلی و خارجی تامین شود اما فروش بی رویه زمین آینده جزیره قشم را به خطر انداخته است.مشیری با بیان اینکه مدیریت ضعیف مسئولان گذشته منطقه آزاد قشم مشکلات عدیده‌ای را برای جزیره رقم زده است، افزود: وجود منطقه آزاد در این چند سال با سوء مدیریت‌هایی که صورت گرفته است هیچ برکتی برای مردم این جزیره نداشته است.وی بیان داشت: ما نباید مردم این جزیره را فراموش کنیم و باید عملکرد چند سال گذشته این سازمان را برای مردم شفاف‌سازی کنیم.مدیرعامل منطقه آزاد قشم با بیان اینکه فروش زمین در شهرک صنعتی طولا به شکل نامعلومی و به صورت نسیه صورت گرفته است، گفت: تاکنون تنها ۲۰ درصد مبلغ فروش این زمین که از طرف منطقه آزاد به فروش رسیده است، دریافت شده و ۸۰ درصد آن به دلایل نامشخص گرفته نشده است.وی در خبر قابل توجهی گفت: برخی‌ها می‌گویند شش فروند کشتی مرتبط با منطقه آزاد گم شده است در حالی که این بیشتر به یک شوخی شبیه است.

مشیری تاکید کرد: گم شدن این کشتی‌ها به هیچ عنوان باورکردنی نیست مگر این که یکی از عوامل این منطقه دست در این ماجرا داشته است.مشیری با انتقاد از سیاست فروش اراضی و تاکید بر اینکه خاک جزایر طلاست، یادآور شد: برای تامین مخارج و هزینه‌های جاری نباید به فروش اموال جزیره که به مردم این جزیره تعلق دارد، روی بیاوریم یا دست به دامان دولت شویم بلکه باید از طریق اجرای طرح‌های توسعه‌ای بدون نیاز به فروش اراضی خدمات را گسترش دهیم.مدیرعامل منطقه آزاد قشم گفت: زمین‌هایی که در این جزیره بدون درنظرگیری حقوق ملت و مردم قشم فروخته شده است را با بازنگری کردن پرونده‌ها از متخلفان پس می‌گیریم.

مشیری در بخش دیگری از سخنان خود، صنعتی کردن، آوردن گردشگر و اقتصادی کردن جزیره را به عنوان وظایف جدید منطقه آزاد قشم اعلام کرد.

وی در پایان تاکید کرد: اگر مردم نامه‌ای در خصوص فروش غیرقانونی و مشکوک زمین در قشم به مدیریت منطقه آزاد ارسال کنند، پیگیری می‌شود.گفته می‌شود شرکتی که زمین یاد شده در طولا را به طریق مذکور از سازمان منطقه آزاد خریداری کرده است، با گرو گذاشتن سند این اراضی موفق به اخذ ۵۰ میلیون دلار شده است تا بتواند به واسطه آن کشتی برای شرکت و کارخانه مدنظر خود که مقرر بوده در زمینه صید و تولید فرآورده‌های شیلاتی فعالیت کند، خریداری کند.حال گویا با تحقیقات صورت گرفته، مسئولان شرکت مربوطه مدعی‌اند که شناورهای خریداری شده توسط این شرکت گم شده است و رسما این شناورها وجود خارجی ندارند، که احتمالا منظور مدیر عامل سازمان منطقه آزاد قشم از کشتی‌های گم شده این مورد بوده است.

عقاب سفید ایرانی در کویت ۷۵۰ هزار دلار فروخته شد

گروه حوادث : **یک جوجه عقاب سفید ایرانی که توسط کبوتر مجهز به تور ویژه شکار شده بود، در مزایده‌ای در کویت به مبلغ ۷۵۰ هزار دلار (بیش از ۲/۲ میلیارد تومان) به فروش رفت.** به گزارش خبرگزاری مهر، رقابت شدیدی که میان تاجران کویتی و نمایندگان تاجران کشورهای حوزه خلیج فارس برای خرید یک نوع عقاب کمیاب درگرفت، با فروش این عقاب به قیمت ۲۰۹ هزار دینار کویت به پایان رسید.پرنده مورد معامله، یک جوجه عقاب ایرانی کاملاً سفید رنگ است که به علت قدرت و چابکی که در تعقیب شکار دارد، درنوع خود کم نظیر است. این "عقاب ایرانی" تا بامداد دوشنبه (۸ مهر)، آزاد بود، تا اینکه ۹ کویتی متخصص در شکار و تربیت عقاب موفق شدند این عقاب کم نظیر را از طریق فرستادن یک کبوتر که "تور صید عقاب" به همراه داشت، به دام بیاندازند. خبر در دام افتادن این جوجه عقاب به دست صیادان از طریق پایگاه های اجتماعی منتشر شد و مزایده ای برای فروش آن از سوی هواداران پرندگان شکاری به راه افتاد.حمود الرویعی کارشناس عقاب درباره نوع این عقاب ها می گوید: که این پرنده که اصل آن از کوه های ایران است، پرنده ای نادر است و همین مساله موجب گران بودن قیمت آن شده است.به گفته وی، این جوجه عقاب که سنش از یک سال بیشتر نیست، بسیار نادر است و از سال ها پیش کسی نتوانسته است که چنین عقابی را شکار کند و به همین دلیل، قیمتش دو چندان شده است.

میـــزخبـــر

تاکید بر رعایت بهداشت در انبار مواد خوراکی

کارشناس مسوول گروه سلامت محیط و کار مرکز بهداشت هرمزگان بر رعایت شرایط بهداشتی در انبارهای نگهداری مواد خوراکی تاکید کرد.

حسین عبدی اظهار داشت: شرایط بهداشت محیط انبار نگهداری مواد غذایی باید مطابق با مقررات آئین نامه اجرایی ماده ۱۳ قانون مواد خوراکی ،آشامیدنی ،آرایشی و بهداشتی باشد. وی افزود: براساس این آیین نامه برای نگهداری انواع موادغذایی در انبار باید از قفسه و یا ویترین با حداقل ارتفاع ۱۴ سانتی متر و در صورت امکان از جنس پل اتیلن استفاده شود.

عبدی با اشاره به اینکه دما و تهویه انبار مواد غذایی باید مناسب باشد، یادآور شد: موادغذایی منجمد باید داخل فریزر و یا سردخانه با دمای کمتراز منفی ۱۸ درجه نگهداری شود. وی نصب دماسنج در انبار و سردخانه موادغذایی را الزامی عنوان کرد و گفت: موادغذایی پخته شده نیز نباید بیش از دو ساعت در دمای محیط قرار گیرد. این کارشناس با تاکید بر اینکه نگهداری مواد غذایی فرآوری شده در داخل ظروف غیرمجاز با جنس پلاستیکی و فلزی زنگ زن (حلب روغن)ممنوع می باشد، تصریح کرد: مواد غذایی باید با بسته بندی مناسب در ظروف درپوش دار نگهداری شود.

قتل، سرانجام علاقه به دختر معتاد

علاقه یکی از اراذل و اوباش به یک دختر جوان که همراه با پسری مشغول مصرف مواد مخدر بود، به دعوا و قتل انجامید. در ساعت ۵:۲۰ روز دهم تیرماه امسال از طریق مرکز فوریت‌های پلیسی وقوع یک فقره مصدومیت منجر به فوت از بیمارستان امیرالمؤمنین به کلانتری ۱۳۰ نازی آباد اعلام شد.با حضور مأموران کلانتری و بررسی‌های اولیه مشخص شد «عزیزع» (۵۲ ساله) بر اثر ضربات چاقو به ناحیه گردن در خیابان اوجانی توسط فردی به نام «مهدی. د» مجروح، به بیمارستان منتقل و نهایتا فوت کرده است.کارآگاهان در همان تحقیقات اولیه اطلاع پیدا کردند که یکی از اراذل و اوباش منطقه به نام «مهدی. د» (۲۸ ساله) که در پرونده خود سابقه یازده فقره دستگیری به اتهام ارتکاب جرایم مختلف شرارت، اخلال در نظم عمومی، ضرب و جرح و نزاع دسته جمعی را ثبت کرده، به همراه تعدادی از دوستانش به در منزل مقتول مراجعه و طی یک نزاع دسته جمعی اقدام به عربده کشی و قدرت نمایی در محل و نهایتا مجروح نمودن مقتول نموده و از محل متواری شده است.

قابل توجه شرکت ها و موسسات
از طراحی تا چاپ
طراحی آرم، لوگو و مهر
چاپ کارت ویزیت، سربرگ، ست اداری و...
تلفن تماس: ۰۹۱۷۷۶۱۸۹۴۴

آگهی تغییرات

شرکت مشاورین توسعه صنعت وسازه هرمزان سهامی خاص بشماره ثبت ۱۴۱۹

به موجب صورت جلسات مجمع عمومی فوق العاده وهییت مدیره مورخ ۹۲/۷/۹ تغییرات ذیل درشرکت فوق به عمل آمده

۱- ناصر ذوالجود به سمت رییس هییت مدیره ومدیرعامل فاطمه منصف به سمت نایب رییس هییت مدیره ومها ذوالجود به سمت عضو هییت مدیره برای باقی مانده مدت هییت مدیره انتخاب گردیدند وکلیه اسناد وقراردادهای تعهدآور شرکت باامضاء مدیرعامل منفردا همراه با مهر شرکت معتبر میباشد

۲- پرویز سایانی وخسرو سایانی بترتیب بازرسان اصلی وعلی البدل برای مدت یکسال تعیین گردیدند

اسمعیل ربیعی نژاد

رییس اداره ثبت اسناد واملاک بندرعباس ۹۲/۷/۲۰ ۱۷۴۲ م/ الف ۶۹۵۴۸

آگهی تحدید حدود اختصاصی

نظربه اینکه آقای محمود راستگو فرزند عبدالرحمن نسبت به ثبت ششدانگ ساختمان تجاری -مسکونی به شماره پلاک ۸۴۱/۱ به مساحت ۳۱۲ مترمربع واقع دربستک قطعه یک بخش نوزده برابر رای شماره ۱۳۹۲۶۰۳۲۳۰۶۲۰۰۰۰۲۷ هیات موضوع قانون تعیین تکلیف وضعیت ثبتی اراضی وساختمانهای فاقد سند ثبتی مستقر در واحد ثبت اسناد واملاک شهرستان بستک محرز گردیده ومتقاضی تقاضای تحدید حدود را نموده است لذا تعیین حدود ملک مذکور در روز دوشنبه ۹۲/۸/۲۰ راس ساعت ۸صبح درمحل بعمل خواهد آمد ولذا بدینوسیله به مالکین پلاک های مجاور اعلام می گردد که درروز مقرر حضور به هم رسانند بدیهی است در صورت عدم حضور تعیین حدود با معرفی مالک انجام خواهد شد وطبق ماده ۲۰ قانون ثبت از تاریخ تنظیم صورت مجلس تحدید حدود تا سی روز از مجاورین وصاحبان حق اعتراض پذیرفته خواهدشد درغیراینصورت حق آنها ساقط خواهدشد

تاریخ انتشار: شنبه ۹۲/۷/۲۷

یوسف دیوانی – رییس ثبت اسناد واملاک بستک

۶۹۵۵۰ ۴۰ م الف ۹۲/۷/۲۰

آگهی تحدید حدود اختصاصی

نظربه اینکه آقای عبدالله عباس نیا فرزند محمد صالح نسبت به ثبت ششدانگ یک قطعه زمین کشاورزی به شماره پلاک ۱۷۵۳ به مساحت ۲۱۵۵ مترمربع واقع در مغدان بستک قطعه یک بخش نوزده برابر رای شماره ۱۳۹۲۶۰۳۲۳۰۶۲۰۰۰۰۳۵ هیات موضوع قانون تعیین تکلیف وضعیت ثبتی اراضی وساختمانهای فاقد سند ثبتی مستقر در واحد ثبت اسناد واملاک شهرستان بستک محرز گردیده ومتقاضی تقاضای تحدید حدود را نموده است لذا تعیین حدود ملک مذکور در روز دوشنبه ۹۲/۸/۲۰ راس ساعت ۸صبح درمحل بعمل خواهد آمد ولذا بدینوسیله به مالکین پلاک های مجاور اعلام می گردد که درروز مقرر حضور به هم رسانند بدیهی است در صورت عدم حضور تعیین حدود با معرفی مالک انجام خواهد شد وطبق ماده ۲۰ قانون ثبت از تاریخ تنظیم صورت مجلس تحدید حدود تا سی روز از مجاورین وصاحبان حق اعتراض پذیرفته خواهدشد درغیراینصورت حق آنها ساقط خواهدشد

تاریخ انتشار: شنبه ۹۲/۷/۲۷

یوسف دیوانی– رییس ثبت اسناد واملاک بستک

۶۹۵۵۱ ۳۹ م الف ۹۲/۷/۲۰

آگهی تحدید حدود اختصاصی

نظربه اینکه خانم فاطمه برغش فرزند محمد نسبت به ثبت ششدانگ یک قطعه زمین کشاورزی به شماره پلاک ۱۷۵۴ به مساحت ۱۱۲۴۰ مترمربع درمغدان بستک قطعه یک بخش نوزده برابر رای شماره ۱۳۹۲۶۰۳۲۳۰۶۲۰۰۰۰۳۶ هیات موضوع قانون تعیین تکلیف وضعیت ثبتی اراضی وساختمانهای فاقد سند ثبتی مستقر در واحد ثبت اسناد واملاک شهرستان بستک محرز گردیده ومتقاضی تقاضای تحدید حدود را نموده است لذا تعیین حدود ملک مذکور در روز دوشنبه ۹۲/۸/۲۰ راس ساعت ۸صبح درمحل بعمل خواهد آمد ولذا بدینوسیله به مالکین پلاک های مجاور اعلام می گردد که درروز مقرر حضور به هم رسانند بدیهی است در صورت عدم حضور تعیین حدود با معرفی مالک انجام خواهد شد وطبق ماده ۲۰ قانون ثبت از تاریخ تنظیم صورت مجلس تحدید حدود تا سی روز از مجاورین وصاحبان حق اعتراض پذیرفته خواهدشد درغیراینصورت حق آنها ساقط خواهدشد

تاریخ انتشار: شنبه ۹۲/۷/۲۷

یوسف دیوانی – رییس ثبت اسناد واملاک بستک

۶۹۵۵۲ ۳۸ م الف ۹۲/۷/۲۰

آگهی ماده ۳ قانون تعیین تکلیف وضعیت ثبتی واراضی وساختمانهای فاقد سند رسمی

نظربه اینکه هیات حل اختلاف مستقر دراداره ثبت اسناد واملاک بندرعباس به شرح رای شماره ۱۳۹۲۶۰۳۲۳۰۵۴۰۰۱۵۶۳ مورخ ۹۲/۶/۱۷ تصرفات مالکانه آقای علی میرزائی نیا فرزند عباس تحت عنوان سه دانگ مشاع ازششدانگ یکبابخانه به مساحت ۳۳۴/۷۷ مترمربع مفروز ومجزی شده از پلاک ۱۴- اصلی بخش یک بندرعباس به استناد بند الف ماده ۱ قانون مذکور به ستاد اجرایی فرمان امام وبنیاد مستضعفان وشرکت مینرال اکسپورت وآقای حسین خیراندیش را تایید نموده است به جهت عدم دسترسی به مالک اولیه مقرر گردید پس ازانتشار آگهی سند مالکیت رسمی صادروتسلیم گردید وعلی هذا دراجرای ماده ۳ ماده قانون تعیین تکلیف وضعیت ثبتی اراضی و ساختمانهای فاقد سند رسمی مذکور دردونوبت به فاصله ۱۵ روزه آگهی جهت اطلاع عموم ومالک وصاحبان حقوق آگهی میگردد چنانچه ظرف مهلت دوماه از تاریخ اولین انتشار آگهی اعتراضی وازطرف کسی به اداره ثبت اسناد واملاک بندرعباس تسلیم نگردد سند مالکیت براساس مفاد رای صادر فوق درحدود وصلاحیت وفق مقررات صادر خواهد گردید درصورت وصول اعتراض معترض می بایست از تاریخ تسلیم اعتراض به اداره ثبت ظرف مهلت یک ماه به دادگاه صالحه محل مراجعه وتقدیم دادخواست نمائید چنانچه پس ازسپری شدن مهلت مذکور عدم ارائه تقدیم دادخواست اداره ثبت اسناد بندرعباس نسبت به صدور سند مالکیت اقدام خواهد نمود وصدور سند مالکیت مانع ازمراجع متضرر به دادگاه نخواهد بود

تاریخ انتشار نوبت اول: شنبه ۹۲/۷/۲۷

تاریخ انتشار نوبت دوم : دوشنبه ۹۲/۸/۱۳

اسعیلی ربیعی نژاد رییس اداره ثبت اسناد واملاک شهرستان بندرعباس

۹۲/۷/۲۰ ۱۷۳۷ م/ الف ۶۹۵۳۴

آگهی ماده ۳ قانون تعیین تکلیف وضعیت ثبتی واراضی وساختمانهای فاقد سند رسمی

نظربه اینکه هیات حل اختلاف مستقر دراداره ثبت اسناد واملاک بندرعباس به شرح رای شماره ۱۳۹۲۶۰۳۲۳۰۵۴۰۰۱۵۶۱ مورخ ۹۲/۶/۱۷ تصرفات مالکانه خانم نسرین کمالی فرزند محمد تحت عنوان ششدانگ یکبابخانه به مساحت ۱۴۶/۰۲ مترمربع مفروز ومجزی شده از پلاک ۳۸۹۳ اصلی بخش یک بندرعباس به استناد بند الف ماده ۱ قانون مذکور را تاییدنموده است به جهت عدم دسترسی به مالک اولیه مقررگردید پس ازانتشار آگهی سند مالکیت رسمی صادر وتسلیم گردید وعلی هذا دراجرای ماده ۳ قانون تعیین تکلیف وضعیت ثبتی اراضی وساختمانهای فاقد سند رسمی مذکور دردونوبت به فاصله ۱۵ روزه آگهی جهت اطلاع عموم ومالک و صاحبان حقوق آگهی میگردد چنانچه ظرف مهلت دوه ماه از تاریخ اولین انتشارآگهی اعتراضی ازطرف کسی به اداره ثبت اسناد واملاک بندرعباس تسلیم نگردد سند مالکیت براساس مفاد رای صادر فوق در حدود وصلاحیت وفق مقررات صادر خواهد گردید درصورت وصول اعتراض معترض می بایست ازتاریخ تسلیم اعتراض به اداره ثبت ظرف مهلت یک ماه به دادگاه صالحه محل مراجعه و تقدیم دادخواست نمایید چنانچه پس از سپری شدن مهلت مذکور عدم ارائه تقدیم دادخواست اداره ثبت اسناد بندرعباس نسبت به صدور سند مالکیت اقدام خواهد نمود وصدرو سند مالکیت مانع از مراجع متضرر به دادگاه نخواهد بود

تاریخ انتشار نوبت اول: شنبه ۹۲/۷/۲۷

تاریخ انتشار نوبت دوم : دوشنبه ۹۲/۸/۱۳

اسعیلی ربیعی نژاد – رییس اداره ثبت اسناد واملاک شهرستان بندرعباس

۹۲/۷/۲۰ ۱۷۳۲ م/ الف ۶۹۵۳۱

آگهی تغییرات

شرکت ساحل آموت سهامی خاص بشماره ثبت ۳۹۷۰

به موجب صورت جلسات مجمع عمومی فوق العاده وهییت مدیره مورخ ۹۲/۷/۸ تغییرات ذیل درشرکت فوق به عمل آمده

۱-آقایان سیروس بابائی ری بلک بسمت رییس هییت مدیره بهزاد مسافری قصی کلائی به سمت نایب رییس هییت مدیره وحسین درخشان هوره به سمت مدیرعامل وعضو هییت مدیره برای مدت دوسال انتخاب گردیدند وکلیه اسناد وقراردادهای تعهدآور شرکت باامضاء مدیرعامل ویا مدیرعامل ویکی ازاعضاء هییت مدیره همراه با مهر شرکت معتبرمیباشد

۲- محمد علی رضای ودانش درخشان هرره بترتیب بازرسان اصلی وعلی البدل برای مدت یکسال تعیین گردیدند

۳- روزنامه صبح ساحل جهت نشر آگهی شرکت تعیین گردید

اسمعیل ربیعی نژاد

رییس اداره ثبت اسناد واملاک بندرعباس ۹۱/۷/۲۰ ۱۷۴۴ م/ الف ۶۹۵۶۱

آگهی تغییرات

شرکت منطقه ویژه صنایع معدنی وفلزی خلیج فارس سهامی خاص بشماره ثبت ۲۹۲

بـه موجب صورت جلسـه هییت مدیـره مـورخ ۹۲/۴/۲۳ تغییرات ذیل درشرکت فوق به عمل آمده

۱- کامران ولی پورپاشا کلائی به نمایندگی از شرکت ملی فولاد ایران بسمت رییس هییت مدیره مسعود هندیان اهوازی به نمایندگی از شرکت سازمان توسعه ونوسازی معادن وصنایع معدنی ایران بسمت نایب رییس هییت مدیره ومدیرعامل ، فرهاد جباری به نمایندگی از شرکت احداث صنعت ، فرهاد دلق پوش به نمایندگی از شرکت تهیه وتولید مواد معدنی ایران وحسن خلج طهرانی به نمایندگی از شرکت ذوب آهن اصفهان به سمت اعضاء هییت مدیره تعیین گردیدند وکلیه اسناد واوراق بهادار وبانکی وقراردادهای تعهدآور شرکت باامضاء مدیرعامل یا رییس هییت مدیره ازیک طرف وبادوامضاء آقایان پرویز خلیلی نتاج احمدی و ایرج بهرامی نیکخو همراه با مهر شرکت معتبر میباشد

۲- روزنامه صبح ساحل جهت نشرآگهی های شرکت تعیین گردد

اسمعیل ربیعی نژاد

رییس اداره ثبت اسناد واملاک بندرعباس ۹۲/۷/۲۱ ۱۷۴۸ م/ الف ۶۹۵۴۷

آگهی تغییرات

شرکت دکل سازان هرمز نیرو سهامی خاص بشماره ثبت ۱۱۰۸۴ وشناسه ملی ۱۰۸۰۰۱۳۴۶۶۶۷

به استناد صورت جلسه مجمع عمومی عادی بطور فوق العاده وهییت مدیره مورخ ۱۳۹۲/۴/۲۵ تصمیمات ذیل اتخاذ شد:

۱- خانم حدیث هاشمی به عنوان بازرس اصلی ، آقای غلامرضا سردره به عنوان بازرس علی البدل برای یک سال مالی انتخاب گردیدند

۲- روزنامه کثیرالانتشار صبح ساحل جهت نشر آگهی های شرکت انتخاب شد

۳- اعضاء هییت مدیره تا تاریخ ۱۳۹۴/۴/۲۵ به قرار ذیل انتخاب گردیدند:

آقای غفار هاشمی وآقای سجاد ملائی برجهری وآقای مقداد بهرام زاده وآقای محمدرضا سردره تا تاریخ ۱۳۹۴/۴/۲۵

۴- سمت اعضاء هییت مدیره به قرار ذیل تعیین گردیدند:

آقای مقداد بهرام زاده به سمت عضو هییت مدیره وآقای غفار هاشمی به سمت رییس هییت مدیره و آقای سجاد ملائی برجهری به سمت نایب رییس هییت مدیره وآقای محمدرضا سردره به سمت عضو هییت مدیره وآقای مقداد بهرام زاده به سمت مدیرعامل

۵- کلیه اسناد واوراق بهادار وتعهدآور شرکت باامضا مشترک رییس هییت مدیره ونایب رییس هییت مدیره همراه با مهر شرکت معتبر خواهد بود

درتاریخ ۱۳۹۲/۵/۳۰ ذیل دفتر ثبت شرکت ها وموسسات غیرتجاری ثبت ومورد تایید وامضاء قرارگرفت

قریشی مسوول ثبت شرکت ها وموسسات غیرتجاری واحد ثبتی بندرعباس

۹۲/۶/۳۱ ۱۵۲۲ م/ الف۳ ۶۹۵۴

آگهی تغییرات

شرکت گلهای سبز همیشه بهار سهامی خاص بشماره ثبت ۳۴۹۷

به موجب صورت جلسات مجمع عمومی فوق العاده وهییت مدیره مورخ ۲۳ و ۹۲/۲/۲۴ تغییرا ت ذیل درشرکت فوق به عمل آمده

۱- مهدی جوادار به سمت مدیرعامل و عضو هییت مدیره ، عفت جودار به سمت رییس هییت مدیره ومیلادجودار به سمت نایب رییس هییت مدیره وبرای مدت دوسال تعیین گردیدند وکلیه اسناد وقراردادهای تعهدآور شرکت باامضاء مدیرعامل وریس هییت مدیره همراه با مهر شرکت معتبر میباشد

۲- اصغر قنبر حسینی وصفدر قنبر حسینی به ترتیب بازرسان اصلی وعلی البدل برای مدت یکسال تعیین گردیدند

۳- روزنامه صبح ساحل جهت نشرآگهی های شرکت تعیین گردید

۴- ماده دواساسنامه بشرح مندرج درصورت جلسه مجمع عمومی فوق العاده مورخ ۹۱/۲/۲۳ اصلاح گردید

اسمعیل ربیعی نژاد

سرپرست اداره ثبت اسناد واملاک بندرعباس ۹۱/۷/۲۰ ۱۷۳۸ م/ الف ۶۹۵۳۵

آگهی تغییرات

شرکت هوافلز سهامی خاص بشماره ثبت ۱۰۵۴

به موجب صورت جلسات مجمع عمومی عادی سالیانه وهییت مدیره مورخ ۹۲/۷/۱۰ تغییرات ذیل درشرکت فوق به عمل آمده

۱- حمیده یاوری بسمت رییس هییت مدیره شقایق صادقیان بسمت نایب رییس هییت مدیره جلیل صادقیان بسمت مدیرعامل وعضو هییت مدیره برای مدت دوسال انتخاب گردیدند وکلیه اسناد وقراردادهای تعهدآور شرکت باامضاء مدیرع

چهره‌ها

هرمزگان — هنرمندان غزل و موسیقی در هم تنیدند

اهالی فرهنگ و هنر جزیره کیش در آیین گرامیداشت یادروز حافظ غزل و موسیقی را در هم تنیدند.

به گزارش ایرنا، در این آیین معاون فرهنگی اجتماعی سازمان منطقه آزاد کیش و دیگر دوستداران فرهنگ و هنر این جزیره حضور داشتند.

شش تن از فعالان حوزه فرهنگ جزیره کیش در این آیین ابیات برگزیده خود از دیوان حافظ را خواندند و یاد این شاعر بلندآوازه ایران را گرامی داشتند.

تفال حاضران در این محفل ادبی به دیوان حافظ از دیگر بخش های این آیین بود.

شماری از هنرمندان عرصه موسیقی جزیره کیش نیز با بهره گیری از ادوات موسیقی سنتی، اشعار حافظ را در سالن ابن سینا مرکز همایش های بین المللی کیش طنین افکندند.

هر سال ۲۰ مهرماه و همزمان با روز گرامیداشت حافظ، آیین های مختلفی در شهرهای داخل و خارج کشور برای گرامیداشت این شاعر بلندآوازه ایران برگزار می شود.

جهان

دروغ مایکل داگلاس

مایکل داگلاس بازیگر معروف هالیوود به تازگی اعلام کرد که در سال ۲۰۱۰ به توصیه پزشکش به غلط در رسانه‌ها اعلام کرده که سرطان حنجره دارد و او سرطان زبان داشته است.به گزارش مهر، مایکل داگلاس بازیگر و تهیه‌کننده آمریکایی و فرزند کرک داگلاس به تازگی اعلام کرد در سال ۲۰۱۰ به سرطان زبان مبتلا شده بوده است اما به توصیه پزشک اعلام کرده که سرطان حنجره دارد.مایکل داگلاس درباره پنهان کردن نوع سرطان خود گفت: هنگامی که متوجه سرطان زبان خود شدم، پزشک معالج به من پیشنهاد داد تا اعلام کنم به سرطان حنجره مبتلا شده‌ام. وقتی دلیل آن را پرسیدم، دکتر گفت که اگر بخواهیم زبان تو را جراحی کنیم بخشی از فک و زبانت را از دست می دهی و ظاهر زیبایی نخواهی داشت. برای همین هم من قبول کردم که اعلام کنم به سرطان حنجره مبتلا شده ام.

ایـــران

"۵۰ قدم آخر" هنوز جای کار دارد

فیلم سینمایی "۵۰ قدم آخر" به کارگردانی کیومرث پوراحمد تنها ۱۰ روز از فیلمبرداری را پشت سر گذاشته و به گفته کارگردان هنوز جای کار دارد تا به مرحله تدوین برسد.

کیومرث پوراحمد کارگردان فیلم سینمایی "۵۰ قدم آخر" در توضیح اخباری مبنی بر آغاز تدوین این فیلم سینمایی به مهر گفت: ما تازه فیلمبرداری "۵۰ قدم آخر" را آغاز کرده‌ایم و هنوز جای کار دارد تا به مرحله تدوین برسیم.این کارگردان افزود: تازه ۱۰ روز است که فیلمبرداری را شروع کرده‌ایم و تنها تدوینگر این فیلم سینمایی مشخص شده است. پلان‌های فیلمبرداری شده در ۱۰ روز اول کار را به دفتر تهران فرستادیم تا صدا و تصویر را با هم سینک کنند و پس از پایان فیلمبرداری تدوین فیلم توسط واروژ کریم مسیحی آغاز خواهد شد.این فیلم سینمایی سرگذشت واقعی یکی از نیروهای اطلاعات عملیات لشگر زرهی ۸ نجف اشرف در عملیات والفجر ۴ را نمایش می‌دهد که برای شناسایی به یک منطقه مین‌گذاری شده در خاک عراق می‌رود و ۱۷ روز تمام با پایی زخمی انتظار می‌کشد تا بالاخره به کمکش می آیند ولی...

میـــز خبـــر

"بچه‌های نسبتا بد" به تلویزیون می‌آیند

"بچه‌های نسبتا بد" آخرین ساخته سیروس مقدم به تهیه‌کنندگی سیدکمال طباطبایی از امشب روی آنتن شبکه یک سیما می‌رود.افشین قلی‌پور مدیر تولید "بچه‌های نسبتا بد"گفت: سریال هر شب ساعت ۲۲:۱۵ روی آنتن می‌رود.این سریال داستان چهار جوان خلافکار است که یک گاو صندوق را که دو هزار سکه بهار آزادی در آن وجود دارد، می‌دزدند. این سکه ها به همت یک موسسه خیریه و برای اهدا به زوج‌های نیازمند فراهم شده است که با دزدیده شدنشان موسسه دچار مشکلاتی می‌شود.// مهر

بزرگان پرسپولیس جلوی دوربین "هویت سرخ" رفتند

کارگردان "هویت سرخ" از حضور سه نسل فوتبال ایران در این مستند خبر داد و گفت: هم اکنون در مرحله صداگذاری هستیم و آبان ماه به شبکه نمایش خانگی می‌آید.امیر بهمنش با اشاره به تولید مستند "هویت سرخ" که زندگی بزرگان باشگاه پرسپولیس را به تصویر کشیده است، بیان کرد: پیش‌تولید این کار از ۲۲ بهمن آغاز شد و ۲۲ اردیبهشت ماه به تولید رسید. وی با بیان اینکه این مستند از ۲۲ تیرماه وارد مرحله پس‌تولید شده است، عنوان کرد: این مستند به زندگی بزرگان باشگاه پرسپولیس به صورت نسل های جدا می پردازد.// مهر

"ململ" مجری افتتاحیه جشنواره تئاتر کودک می‌شود

عروسک "ململ" در مراسم افتتاحیه جشنواره تئاتر کودک و نوجوان همدان به عنوان مجری حضور پیدا می‌کند.محمد میرکیانی مدیر گروه کودک شبکه جام جم گفت: عروسک "ململ" که یکی از شخصیت‌های برنامه تلویزیونی "بچه‌های ایران" است در افتتاحیه جشنواره تئاتر کودک و نوجوان همدان به اجرای برنامه بپردازد.// مهر

اجرای کنسرت "ناردونه" با اشعار مولانا

علی زندوکیلی خواننده جوان موسیقی ایرانی پس از حضور در نمایش "ترانه‌های قدیمی" محمد رحمانیان، با کنسرت "ناردونه" میزبان علاقه‌مندان در تالار سوره حوزه هنری خواهد بود.این خواننده موسیقی ایرانی از سال ۱۳۸۶ به همراه بابک غسالی، سینا و سحاب علم آثاری چون "میان تاریکی" به آهنگسازی بابک غسالی، "باغ من" به آهنگسازی سینا علم، "نه این و نه آن" به آهنگسازی سحاب علم و "ناردونه" را به آهنگسازی خود تولید و منتشر کرده است.// مهر

گپی با عروسک‌گردان شخصیت‌های خاطره‌انگیز؛

بعد از کلاه قرمزی فامیل دور را دوست دارم

جلوی پسرخاله دست و پایم را جمع می‌کنم

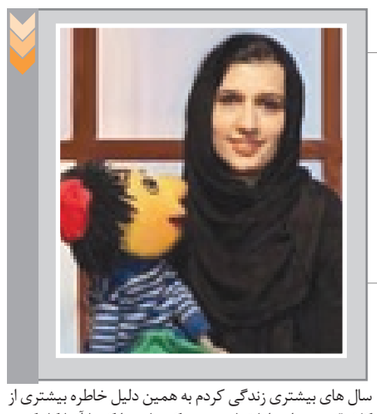

گروه هنری:

دنیا فنی زاده عروسک‌گردان شخصیت کلاه قرمزی از خاطراتش از روزی که اولین‌بار با شخصیت کلاه قرمزی آشنا شد تا امروز می‌گوید. او بعد از کلاه قرمزی شخصیت فامیل دور را از همه بیشتر دوست دارد و برای پسرخاله احترام قائل است.

دنیا فنی‌زاده یکی از عروسک‌گردانان خوب سینما و تلویزیون ایران است که به عروسک‌های مختلفی مانند کلاه قرمزی، خاله قورباغه، هادی و هدی و ... جان داده است.

او اولین فعالیت عروسک‌گردانی خود را در سال ۱۳۶۴ با برنامه‌ای با نام "چتر با آواز باران" آغاز کرده و بعد از آن عروسک‌گردانی کلاه قرمزی را برعهده داشته است. فنی‌زاده معتقدست کلاه قرمزی یک عروسک نیست بلکه یک شخصیت زنده است که به عنوان همکار با او همکاری می کند.

گپی کوتاه ولی شیرین با او داشته‌ایم که می‌خوانید:

خانم فنی‌زاده شما به عنوان یکی از عروسک‌گردانان سینما و تلویزیون ایران با ماندگار ترین عروسک ها کار کرده‌اید. چه چیز باعث شد که شما به عرصه عروسک گردانی برای کودک و نوجوان پا بگذارید و در این عرصه ماندگار شوید؟

از کودکی به خاطر شغل پدرم، معمولا در جشنواره های مختلف کودک و نوجوان که در کشور برگزار می شد حضور داشتم و آثار آنها را چه داخلی و چه خارجی نگاه می کردم. همین مسئله سبب شد تا از کودکی با تولیدات و نوع آثار عروسکی که برای کودک و نوجوان ساخته می شود آشنا شوم.کم کم از برنامه‌های کانون پرورش فکری کودکان و نوجوانان بیشتر استفاده کرده و تکرار در دیدن این آثار سبب شد تا علاقه بسیاری برای حضور در این رشته پیدا کنم. شور و شوق دنیای کودکی و نوجوانی من را به خود علاقمند کرد و در نهایت با انتخاب رشته عروسک‌گردانی همیشه در دنیای کودکان و نوجوانان باقی ماندم به گونه ای که خوشحال کردن کودکان و نوجوانان برای من یک هدف و دغدغه مهم در زندگی شده است.

اولین برنامه عروسکی که تجربه کردید در سینما بود یا تلویزیون؟

برای اولین بار در سال ۱۳۶۴ در یک برنامه عروسکی تلویزیونی با نام "چتر با آواز باران" عروسک‌گردانی را تجربه کردم. این برنامه برای شبکه اول سیما در قسمت‌های ۲۵ دقیقه ای طراحی شده بود که در آن ۲ عروسک جوجه وجود داشت که عروسک‌گردانی و خواندن آواز یکی از آنها را برعهده داشتم. بعد از آن در کاری با نام "زاغچه کنجکاو" کاری از رضا فیاضی حضور داشتم که حضور در این کار برای من بسیار جذاب بود. با حضور در این برنامه‌ها کم‌کم جای خود را به عنوان عروسک‌گردان در تلویزیون تثبیت کردم.

چه چیز باعث شد تا در مجموعه کلاه قرمزی به عنوان عروسک‌گردان این نقش حضور داشته باشید و به شخصیت کلاه قرمزی جان ببخشید؟

قبل از کلاه قرمزی من با ایرج طهماسب و حمید جبلی چند کار عروسکی انجام داده و با کار هم به خوبی آشنا بودیم. یک برنامه عروسکی با نام "صندوق پست" را با طهماسب برای تلویزیون اجرا می کردیم که در آن شخصیت های مختلفی مانند گلابی و ژولی پولی وجود داشتند. اصلا قرار نبود در این برنامه کلاه قرمزی بیاید و ماندگار شود، در ابتدا قرار بود کلاه قرمزی به عنوان شاگرد کفاش یک بار در برنامه به عنوان مهمان حضور پیدا کرده و کفش های آقای مجری را که واکس زده بود، بیاورد اما با آمدنش برای همیشه ماندگار شد. این شخصیت آنقدر برای مخاطبان کودک و نوجوان آن زمان جذاب بود که دیگر نتوانستیم آن را از مجموعه خارج کنیم.

این علاقه و ماندگاری کلاه قرمزی بیشتر به دلیل استقبال مخاطب بود و یا گروه سازنده برنامه نیز به آن علاقه داشتند؟

راستش کلاه قرمزی به قدری در وجود ما نقش بسته که آن را یک عروسک نمی دانیم بلکه یک شخصیت زنده است و همیشه درباره او با هم صحبت می کنیم.کلاه قرمزی عجیب‌ترین شخصیت عروسکی است که از همان اول بدون اینکه کسی بخواهد آمد و ماندگار شد. این علاقه نه تنها برای مخاطب بود بلکه برای گروه سازنده برنامه نیز بسیار جذاب و دوست‌داشتنی بود. نه تنها از نظر من بلکه از نظر دیگر سازندگان این برنامه از جمله ایرج طهماسب و یا حمید جبلی کلاه قرمزی زنده است و جزو گروه به شمار می آید. به عنوان مثال وقتی از طهماسب می پرسیم که امسال هم کلاه قرمزی برنامه دارد، می گوید: امان از دست این بچه، باید امسال هم برنامه داشته باشیم.انگار خود کلاه قرمزی ما را وادار می کند تا این برنامه ها را بسازیم. کلاه قرمزی در واقع یک شخصیت زنده است که ما با او همکار هستیم.

چقدر کلاه قرمزی امروز با کلاه قرمزی ۲۰ سال پیش فرق کرده است؟

طی ۲۰ سال گذشته کلاه قرمزی تفاوت های بسیاری کرده که اتفاقا من آن را دوست دارم. او دیگر بزرگ شده اما خصلت های خوب خود را از دست نداده است، بلکه یک سری از اخلاق های او که مختص دوران کودکیش بود از دست داده است.به عنوان مثال دیگر آقای مجری با فهمیدن حرف های او مشکلی ندارد و یا آنقدر خوب حرف می زند که دیگر نیازی به ترجمه حرف های او نیست. در واقع می توان گفت کلاه قرمزی یاد گرفته که درست حرف بزند و بعضی از رفتارهای خود را کنترل کند.

به غیر از کلاه قرمزی کدام یک از شخصیت های عروسکی را که تا به امروز عروسک‌گردان آن بودید بیشتر دوست دارید؟

باید بگویم صد در صد از هر کاری که کرده ام لذت برده ام. تمام شخصیت‌هایی که عروسک‌گردانی کردم شخصیت‌های ماندگار و دوست‌داشتنی شدند که از آن جمله می توان به خاله قورباغه، هادی و هدی، گرگ و بز زنگوله پا اشاره کرد. اما با کلاه قرمزی سال های بیشتری زندگی کردم به همین دلیل خاطره بیشتری از کلاه قرمزی دارم. اما تمامی عروسک هایی را که با آنها کار کردم بسیار دوست دارم.

برای برنامه کلاه قرمزی موضوع را بیان می‌کنیم و در رابطه با آن گفتگو می‌کنیم، اما همه دیالوگ‌ها به صورت بداهه است. بارها شده که هنگام عروسک‌گردانی خنده ام گرفته اما برای اینکه صدایم ضبط نشود جلوی خود را گرفته‌ام. به عنوان مثال گاهی فامیل دور جمله‌ای را می گوید که همه پشت صحنه شوکه می شویم و حسابی می خندیم. اما جالب تر از همه این است که هیچ کدام از شخصیت های عروسکی در مجموعه کلاه قرمزی، آقای مجری را جدی نمی گیرند مثلا جیگر می آید و کف خانه را می کند یا فامیل دور درست زمانی که آقای مجری در حال صحبت با کودکان و نوجوانان است زیر پای او رخت می شورد.

به غیر از کلاه قرمزی از کدام شخصیت عروسکی در این مجموعه لذت می برید؟

بعد از کلاه قرمزی، فامیل دور را دوست دارم و معمولا دلم برایش تنگ می شود. برای پسرخاله نیز احترام قائلم آنقدر که جلوی او دست و پای خود را جمع می کنم اما همیشه نگران آقای مجری هستم چراکه این همه مهمان به خانه اش آمده و برای همیشه ماندگار شده‌اند.

خانم فنی‌زاده! معمولا کودکان در هر دوره ای که باشند علایق یکسانی دارند چرا در دهه ۷۰ عروسک ها اینقدر ماندگار شدند و چه بزرگسال و چه کودک آنها را دوست داشتند اما امروز عروسک های برنامه های تلویزیون چنین جذابیتی ندارند؟

دنیای بچگی همیشه دنیای بچگی است. کار عروسکی کردن بسیار سخت است. این کار زحمت بسیار و درآمد بسیار کمی دارد و همین مسئله سبب می شود عده کمتری وارد این عرصه شوند. به همین دلیل همه سعی می کنند از برنامه های زنده برای اجرای عروسکی استفاده کنند، چرا که زحمت کمتری داشته و دستمزد آن به اندازه همان زحمتی است که کشیده می شود. اما اجرای همین برنامه های زنده سبب شده تا شخصیت های عروسکی کمتر در ذهن ها باقی بماند.متاسفانه گروه های عروسکی از دل کار نمی کنند و وقت برای ساختن و پرداختن برنامه های عروسکی نمی گذارند، در واقع باید بگویم که برنامه های عروسکی در کشور جدی گرفته نمی شود، در حالی که ما با کودکان سر و کار داریم و همین مسئله نشان می دهد که کار با کودکان را باید جدی گرفت. چرا که کودکان و نوجوانان دقیقا می فهمند که آیا ما آنها را دوست داریم و یا اینکه برای ساخت برنامه برای آنها وقت صرف کرده ایم.

گـــزارش خبـــری

"وام ازدواج" را طوری ساختم که مجوز پخش بگیرد

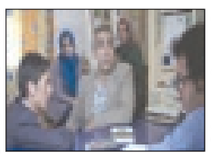

ابوالفضل جلیلی با تأکید بر اینکه "وام ازدواج" را طوری ساخته که حتما پخش شود، از تلاش برای توزیع یک بسته ۹ تایی از مستندهای خود در موسسه رسانه‌های تصویری خبر داد.

ابوالفضل جلیلی فیلمنامه‌نویس و کارگردان سینما و تلویزیون درباره مستند "وام ازدواج" که قرار است روز عید غدیر مصادف با پنجشنبه هفته آینده از شبکه مستند سیما پخش شود به مهر گفت: از دکتر پورحسین تشکر می‌کنم که قرار است این مستند من را پخش کند چون اکثر فیلم‌های من پخش نمی‌شود و آنهایی هم که روی آنتن رفته‌اند یا از شبکه مستند بوده یا شبکه چهار زمانی که پورحسین مدیریت آن را برعهده داشته است.وی افزود: "وام ازدواج" در واقع یک تله‌فیلم داستانی است که بر مبنای واقعیت به طریق مستند ساخته شده و کار نویی در زمینه مستند است.

ژانر جدیدی در حوزه مستند با حضور خانواده سینمایی جلیلی

جلیلی با بیان اینکه این اثر ژانر جدیدی در زمینه مستند است، یادآور شد: در این کار بیشتر از دوستانی استفاده کرده‌ایم که بار اولشان است در یک اثر هنری حاضر می‌شوند و آماتور هستند. بخشی از آنها هم در واقع خانواده سینمایی خودم هستند که سال‌ها است با آنها کار می‌کنم و به صورت ورک شاپی عمل می‌کنیم.این مستندساز از رضا کریمی، پوران نجات، عباس تقی آبادی و علیرضا رازانی به عنوان این بازیگران نام برد و ادامه داد: ما در لوکیشن‌های واقعی فانتزی کار کرده‌ایم، مثلا اگر قرار بوده به بانک برویم جای دیگری رفته‌ایم اما مخاطب باور می‌کند در بانک هستیم.

جلیلی کارهای خود را تجربی معرفی و تصریح کرد: هر وقت این تجربه‌ها خوب از آب در می‌آید، می‌گویم کار جالبی انجام داده‌ایم و "وام ازدواج" به نظرم کار جالبی است. من در تلاشم یک سری فیلم‌ها با محتوای بالا درباره مسایل جوانان و با هزینه کم بسازم. من این کار را هم با هزینه کمی ساخته‌ام.

با هزینه سریال‌های سرسام آور ۲۰۰ تله فیلم می‌سازم

وی تأکید کرد: برای تلویزیون در شرایط موجود به صرفه است که به ساخت این تله فیلم‌ها متمایل شود تا فیلم‌های آنچنانی یا سریال‌هایی با هزینه سرسام آور بسازد. هزینه یک سریال این چنینی اندازه ۲۰۰ تله فیلم است. "وام ازدواج" هم درباره زوجی است که می‌خواهند وام ازدواج بگیرند و یک فانتزی کمدی سورئال به حساب می‌آید که رئال هم هست.

می‌خواستم این بار مستندم پخش شود

کارگردان مستندهای "حافظ" و "داروگ" خاطرنشان کرد: این بار خواستم کاری کنم که مستندم پخش شود. از ابتدا جوان‌هایی که با من کار می‌کردند پیش خودشان می‌گفتند کارهای جلیلی که پخش نمی‌شود. بنابراین من برای هر چیزی به مدیران زنگ می‌زدم و سوال می‌کردم این را می‌شود بگوییم؟ از فلان چیز می‌توان انتقاد کرد؟ آنها هم می‌پرسیدند چرا اینقدر سوال می‌کنی و پاسخ می‌دادم چون می‌خواهم کارهایم پخش شود.

عرضه یک بسته از ۹ مستند در رسانه‌های تصویری

جلیلی همچنین درباره دیر فعالیت‌هایش به مهر گفت: ۹ عنوان از فیلم‌هایم را به ارشاد دادم‌ام تا در صورت صدور مجوز آنها را از طریق موسسه رسانه‌های تصویری به صورت یک بسته منتشر کنیم. برخی از دانشجوهایم می‌گفتند چرا این آثار را به شرکت‌های خصوصی نمی‌دهی و من تأکید می‌کردم برعکس کسانی که به شرکت‌های خصوصی اهمیت می‌دهند، شرکت‌های دولتی برای من مهم‌تر است. رسانه‌های تصویری آن هم زمانی که دکتر ایوبی در رأس سازمان سینمایی است برای من اهمیت بیشتری دارد. وی "گال"، "بت یعنی دختر"، "دلبران"، "یک داستان واقعی"، "ابجد"، "حافظ"، "داروگ" و "گل یا پوچ" را به عنوان برخی از این آثار برشمرد.

تمدید پروانه ساخت "مسیر معکوس"

این مستندساز در پایان یادآور شد: همچنین یک پروانه ساخت برای فیلم "مسیر معکوس" گرفته بودم اما کسی برای آن سرمایه گذاری نمی‌کرد. تصمیم دارم آن را تمدید کنم تا شاید کسی پیدا شود کمک کند و فیلم را بسازیم.

سری جدید "شام ایرانی" اول آبان می‌آید

تهیه‌کننده و کارگردان مجموعه "شام ایرانی" از آغاز پخش سری جدید این مجموعه نمایش خانگی از نیمه اول آبان ماه خبر داد.محمد شایسته درباره وقفه ایجاد شده بین پخش قسمت‌های این مجموعه به مهر گفت: فصل دوم این مجموعه با حضور فیروز کریمی، اکبر عبدی، بیژن بنفشه‌خواه و رضا داوودنژاد مدتی است که آماده شده است اما با توجه به تغییر مدیریت ها در ارشاد و سازمان سینمایی مدتی منتظر پروانه نمایش آن بودیم.وی افزود: البته دو قسمت اول فصل جدید "شام ایرانی" مجوز نمایش گرفته است. اما منتظر گرفتن مجوز فصل‌های دیگر هستیم تا وقفه ای بین پخش مجموعه نیفتد. با برنامه‌ریزی های انجام‌شده در این هفته مجوزهای لازم را دریافت می‌کنیم.شایسته با تاکید بر اینکه در فصل جدید هر ۱۰ روز یک قسمت به بازار ارائه می شود، بیان کرد: در فصل‌های جدید به ترتیب رضا داوودنژاد، بیژن بنفشه‌خواه، کریمی و عبدی میزبان هستند. همچنین امیر نوری و مهران غفوریان هم به صورت مهمان ویژه در این قسمت ها حضور دارند.

آگهی مزایده

به موجب نیابت شماره ۹۰۰۹۹۸۷۷۱۰۲۰۰۳۳۰ صادره ازشعبه دوم دادگاه حقوقی بو شـهر محکوم له بانک صادرات بوشهر ومحکوم علیه سـید کاووس کسـبی جهرمـی وغیره مبنی برفروش یک قطعه زمین تجاری محصوری بادیوارهای بلوکی به مساحت ۷۹۵۰ مترمربع بخش ۲۴ بندرلنگه به شماره ملک ۱۵۶۹۹ شـماره ثبـت ۵۲۸۸ واقع دربندرلنگـه کوی غاریه حسـب درخواسـت محکوم له بانک صادرات استان بوشهر توسـط هییت کارشناسـان رسمی دادگسـتری بندرعباس ارزیابی وتوصیف اجمالی گردیـده به ارزش کل عرصه دیوار کشـی منفع تجـاری وامتیـاز پروانه صـادره قبلی مجموعا ۶۴۸۳۰۰۰۰۰۰۰ ریال (شصت و. چهارمیلیارد و هشتصد و سی میلیـون ریال (بـرآورد وتعیین گردیده اسـت ملک مذکور درتاریخ ۱۳۹۲/۸/۲۵ از ساعت ۹ صبح لغایت ۱۲ ظهر ازطریق مزایده دردفتر اجرای احکام مدنی دادگستری بندرلنگه به فروش می رسـد قیمت پایه از بهای ارزیابی شده شروع وبه کسانی که بالا ترین قیمت پیشنهاد نماید فروخته خواهد شد ده درصـد قیمت پیشـنهادی فی المجلـس از برنده مزایده دریافت ونامبرده مکلف اسـت حداکثر تا یک ماه نسبت به پرداخت باقیمانده ثمن معامله اقدام نماید درغیراینصورت ده درصد به نفع صندوق دولـت ضبط ومزایده تجدید میگردد طالبیـن درصورت تمایل می توانند پنج روز قبل ازمزایده به اجرا مراجعه تا ترتیب بازدید ازمللم موصوف داده شود

قاضی اجرای احکام مدنی دادگستری بندرلنگه : قدرت اله فراز

۶۹۵۳۸

آگهی موضوع ماده ۳ قانون وماده ۱۳ آیین نامه قانون تعیین تکلیف وضعیت ثبتی اراضی و ساختمانهای فاقد سند رسمی

برابر آرا هیات موضوع قانون تعیین تکلیف وضعیت ثبتی اراضی وساختمانهای فاقد سند رسمی مستقر درواحد ثبتی رودان تصرفات مالکانه و بلامعارض متقاضیان محرز گردیده است لذا مشخصات متقاضیان واملاک مورد تقاضا به شرح زیربه منظور اطلاع عموم دردونوبت به فاصله ۱۵ روز آگهی می شودر درصورتی که اشخاص نسبت به صدور سند مالکیت متقاضیان اعتراضی داشته باشند

می توانند ازتاریخ انتشار اولین آگهی به مدت دوماه اعتراض خود را به اداره ثبت اسناد واملاک محل تسلیم وپس ازاخذ رسید ظرف مدت یک ماه ازتاریخ تسلیم اعتراض دادخواست خود را به مراجع قضایی تقدیم نماید وگواهی تقدیم دادخواست را به اداره ثبت محل تحویل دهد درهرحال صدور سند مالکیت جدید مانع مراجع متضرر به دادگاه نخواهد شد

۱- خانم لیلی روان پاک نودز فرزند غلام به شماره شناسنامه ۱۳۸۴۷ صادره از حوزه کهنوج در ششدانگ یکباب خانه به مساحت ۶۹ /۲۷۹ مترمربع یک قسمت مفروز از پلاک باقیمانده ۱۷ اصلی واقع در بالاشهر دهبارز رودان ملکی متصالحین رودان

۲- علی حاجبی فرزند فتح اله به شماره شناسنامه ۸۰۳ صادره ازحوزه دو رودان درششدانگ یکبابخانه به مساحت ۱۴/۴۱۹ مترمربع یک قسمت مفروز از پلاک باقیمانده ۷ اصلی واقع دربالاشهر دهبارز رودان ملکی متصالحین رودان

۳- محمد حدادی خراجی فرزند حسین به شماره شناسنامه ۳ صادره ازحوزه یک رودان درششدانگ یکبابخانه به مساحت ۱۷۲ / ۲۰ مترمربع یک قسمت مفروز ازباقیمانده ۷ - اصلی واقع در جمال آباد دهبارز رودان ملکی متصالحین ر ودان

۴-یعقوب عبادی زاده فرزند دادخدا به شماره شناسنامه ۱۶۶۰ صادره از منوجان درششدانگ یکبابخانه به مساحت خانه ۱۴۸/۸۹ مترمربع یک قسمت مفروز از پلاک ۱۱۱۳ فرعی از ۷ اصلی واقع درجمال آباد دهبارز رودان ملکی متصالحین رودان

۵- فاطمه احمدی فرزند چراغ به شماره شناسنامه ۵۵۰ صادره ازحوزه ۳ رودان درششدانگ یکبابخانه به مساحت ۲۹۸/ ۲۰ مترمربع یک قسمت مفروز از پلاک ۱۱۴۳ فرعی از ۷- اصلی واقع در جمال آباد رودان ملکی متصالحین رودان

۶- موسی جمال پوررودان فرزند حسن به شماره شناسنامه ۴۴۴۷ صادره ازحوزه ۹ میناب درششدانگ یکبابخانه به مساحت ۱۶/۱۵۰ مترمربع یک قسمت مفروز از پلاک ۵۰۷ فرعی از ۷- اصلی واقع در بندرمیر دهبارز رودان ملکی متصالحین رودان

۷- اسحق اقتداری فرزند محمد به شماره شناسنامه ۴۷۰ صادره ازحوزه ۳ رودان درششدانگ یکبابخانه به مساحت ۱۶۷/۵۵ مترمربع یک قسمت مفروز از باقیمانده پلاک ۷ اصلی واقع دربالاشهر دهبارز رودان ملکی متصالحین رودان

۸- محمد کمالی فرزند ابراهیم به شماره شناسنامه ۱۷۵ صادره ازحوزه سه رودان درششدانگ یکباب مغازه به مساحت ۱۹/۲۰ مترمربع یک قسمت مفروز از پلاک ۸۵۴ فرعی از ۸ اصلی واقع در معز آباد رودان ملکی متصالحین رودان

۹ - حسین احمدی فرزند احمد به شماره شناسنامه ۶۱۶ صادره ازحوزه سه رودان درششدانگ

یکبابخانه به مساحت ۱۹۹/۳۳ مترمربع یک قسمت مفروز از پلاک ۶۷۶ فرعی از ۸ اصلی واقع درپشته معز آباد رودان ملکی متصالحین رودان

۱۰- علی قاسمی فرزند غلام به شماره شناسنامه ۷۲۶ صادره از حوزه یک رودان درششدانگ یک باب خانه به مساحت ۲۱۸/۸۹ مترمربع یک قسمت مفروز از پلاک ۲۱۶ فرعی از ۸- اصلی واقع در سنگ رستم معزآباد رودان ملکی متصالحین رودان

تاریخ انتشار نوبت اول: ۱۳۹۲/۷/۲۷

تاریخ انتشار نوبت دوم : ۹۲/۸/۱۳

یحیی شیروانی رییس اداره ثبت اسناد واملاک رودان

۶۹۴۸۲ ۶۰۹۱ ۹۲/۷/۱۶

آگهی فقدان سند مالکیت

نظربه اینکه آقای جمشید کاشانی احمدی به استناد دوفقره استشهادیه محلی بوارده شماره ۲/۵۹۱۴۹ مـورخ ۹۲/۷/۱۵ درخصـوص پلاک ۳/۱۵۶۰۲ اصلـی واقع در بخش دوبندرعباس مدعی شده است که سند مالکیت ششدانگ بشماره چاپی ۵۱۵۱۸۴ الف /۸۳ که درصفحه ۲۷۳ دفتر ۳۰۱ محلی ذیل ثبت شماره ۵۸۲۳۵ وبرابر سـند رهنی ۱۵۹۵ مورخ ۸۵/۸/۷ دفتر یک بندرعباس دررهن بانک ملی شعبه وحدت است وبرابر نامه شماره ۹۲۱۰۱۱۷۶۱۷۷۱۰۰۱۳۰ مـورخ ۹۲/۵/۱۳ رییـس شـعبه دوم دادگاه حقوقی بندرعباس بازداشت می باشد وبه علت جابجایی مفقودگردیده است نامبرده تقاضای صدور سـند مالکیت المثنی نموده اسـت لذا باسـتناد ماده ۱۲۰آیین نامه اصلاحی وتبصره ذیل آن بدینوسـیله اعلام می شـود هرکس مدعی انجام معامله نسـبت بـه پلاک مذکور ووجود اصل سند مالکیت درنزد خود میباشد بایسـتی از تاریخ انتشار آگهی ظرف مدت ده روز اعتـراض خـود را ضمن ارائه اصل سـند مالکیت به این اداره تسلیم ورسید اخذ نماید بدیهی است پس ازانقضای مهلت قانونی مذکور وعدم وصول اعتراض ویا وصول اعتراض و عدم ارائه سند نسبت به صدور سند مالکیت المثنی بنام متقاضی اقدام خواهد شد

تاریخ انتشار: ۹۲/۷/۲۷

اسمعیل ربیعی نزاد – رییس ثبت اسناد واملاک شهرستان بندرعباس

۹۲/۷/۲۳ – ۱۷۹۲ م الف

آگهی تاسیس

شرکت ستایش ساحل کچین با مسوولیت محدود

شرکت فوق در تاریخ ۱۳۹۲/۷/۷ تحت شماره ۱۴۵۱۴ وشناسه ملی ۱۰۸۰۰۱۷۱۹۸۳ در این اداره به ثبت رسیده ودر تاریخ ۱۳۹۲/۷/۱۵ از لحاظ امضاء ذیل دفاتر تکمیل گردیده وخلاصه شرکت نامه آن به شرح زیر جهت اطلاع عموم در روزنامه رسمی آگهی می شود

۱ -موضوع شرکت:

انجام طراحی محاسبه نظارت فنی واجرای کلیه پروژه های عمرانی انجام طراحی محاسبه نظارت فنی و اجرای کلیه پروژه های عمرانی اعم از فلزی و بتونی ابنیه سبک وسنگین ساخت راه وباند سدسازی وتاسیسات مربوطه ساخت راه آهن مترو باند فرودگاه برج مراقبت احداث کانال احداث تونل نقشه برداری وتسطیح اراضی گودبرداری تزریق سیمان و شمع کوبی وشمع ریزی سدهای خاکی وبتنی بندهای آبی تاسیسات برقی و مکانیکی ساختمانها وکارخانجات صنعتی ونیروگاهها سند بلاست وجوشکاری وساخت انواع سازه های فلز بازسازی ابنیه اجرای کلیه عملیات راهسازی اعم از راههای اصلی وفرعی طراحی ساخت ونصب واجرای کلیه سیستم های تاسیساتی از فروش کلیه سیستم های تاسیساتی برقی ومکانیکی ساختمان طراحی نصب اجرا و ساخت انواع دکوراسیون داخلی بلوک تیرچه بلوک دیواری حلقه های چاه و سازه های بتنی کابینت سازی ایجاد ونگهداری کلیه پروژه های فضای سبز و محوطه سازی ارائه کلیه فعالیت های تجاری و خدمات بازرگانی درزمینه خرید وفروش و خدمات پس ازفروش کلیه کالاهای بازرگانی خرید و فروش وصادرات وواردات کلیه کالاهای بازرگانی گشایش اعتبارات و L/C برای شرکت نزد بانکها ترخیص کالا ازگمرکات داخلی اخذ و اعطا نمایندگی کمپانیهای معتبر داخلی وخارجی شرکت درکلیه نمایشگاههای داخلی و بین المللی -انعقاد قرارداد با کلیه اشخاص حقیقی و حقوقی - ایجاد شعب ونمایندگی درداخل وخارج ازکشور - اخذ وام واعتبارات بانکی به صورت ارزی و ریالی ازکلیه بانکهای داخلی و خارجی شرکت درکلیه مناقصات پیمانها و مزایدات دولتی وخصوصی اعم از داخلی و بین المللی با اخذ مجوز ازمراجع ذیصلاح

۲ - مدت شرکت : از تاریخ ثبت به مدت نامحدود

۳ - مرکز اصلی شرکت :استان هرمزگان- شهر بندرعباس دهستان گچین - شهرک صنعتی خلیج فارس حدفاصل کشتی سازی وگچین بالا

۴ - سرمایه شرکت : مبلغ ۱/۰۰۰/۰۰۰ ریال

۵- اولین مدیران شرکت :

خانم نسرین چمانه به سمت رییس هییت مدیره

آقای علی رزده به سمت عضو هییت مدیره

آقای علی رزده به سمت مدیرعامل به مدت نامحدود انتخاب گردیدند

۶ - دارندگان حق امضاء : کلیه اسناد واوراق بهادار و تعهد آور شرکت با امضا مدیر عامل و با مهر شرکت معتبرمی باشد

۷ - اختیارات مدیر عامل : مطابق اساسنامه می باشد

قریشی – مسوول ثبت شرکت های بندرعباس

۹۲/۷/۱۵ ۱۷۷۳ م الف ۶۹۵۹۴

آگهی مزایده اموال غیرمنقول

ششـدانگ یک قطعه زمین به مسـاحت ۲۵۰ مترمربع دارای پـلاک ۳۳۸۰/۱۸ - اصلـی واقـع دربخـش یک بندرعبـاس - امیرآباد کوچه عمـار ۶ پلاک ۲۰ که ذیل ثبـت ۵۷۰۱ صفحه ۴۲۸ دفتـر ۲۹ که به نـام فریدون راشـدی ثبت و سـند مالکیت صـادره گردیده اسـت ومحدود به حدود زیر اسـت شـمالاً به طول ۱۰ متر پی است به خیابان شرقاً به طول ۲۵ متر پی است به خیابان جنوباً به طول ۱۰ متر پی اسـت به قطعه سوم تفکیکی غربـاً به طول ۲۵ متر پی اسـت بـه قطعه اول تفکیکی سپس برابر سند رهنی شماره ۱۴۴۴۴۷ مورخ ۸۹/۱۲/۲۳ تنظیمی دفتر اسناد رسمی شماره ۴ بندرعباس دررهن بانک تجارت استان هر

هرمزگان — افتتاح جایگاه ویژه

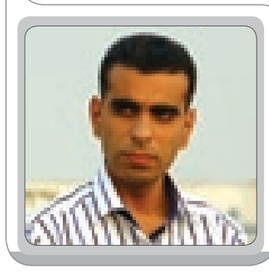

با حضور فرماندار بندرلنگه جایگاه ویژه ورزشگاه اختصاصی باشگاه البدر بندرکنگ افتتاح شد.دراین مراسم که قانعی فرد فرماندار، رییس اداره ورزش وجوانان وجمعی دیگر از مسوولان و پیشکسوتان ورزش بندرلنگه حضور داشتند جایگاه ویژه استادیوم ورزشی البدر بندرکنگ با ظرفیت ۲۵۰ نفر به بهره برداری رسید. عبدالرحیم دریانوردان مدیرعامل باشگاه البدر بندرکنگ دراین باره صبح ساحل گفت: به لطف خداوند وهمت مسوولان باشگاه این جایگاه ظرف مدت یک سال به بهره برداری رسید.وی اظهار داشت: به زودی ورزشگاه به طور کامل به بهره برداری خواهد رسید.تنها سکوهای پشت دروازه ومقابل آن باقی مانده است که با پیشرفت فیزیکی که دارد تا پایان سال این کار هم به پایان خواهد رسید.دریانوردان درخصوص زمین شماره دو ورزشگاه البدر بندرکنگ هم گفت: این زمین پس از اتمام کامل ورزشگاه کارش آغاز خواهد شد و به عنوان یک زمین تمرینی و محل انجام مسابقات داخلی ساخته می شود.مدیرعامل باشگاه البدر بندرکنگ از همه هواداران که در بازی مقابل پارسه سنگ تمام گذاشتند تشکر کروگفت: از هواداران می خواهم تا پایان فصل با قرمز پوشان البدر باشند تا این تیم به خواسته های مطلوب خودش برسد.

جهان — از صعود به جام جهانی خوشحالم

سرمربی تیم ملی اسپانیا پس از پیروزی برابر گرجستان و صعود به جام جهانی ۲۰۱۴ برزیل می گوید صعود به جام جهان برزیل دستاورد بزرگی برای کشورش نیست. اسپانیا موفق شد با برتری دو بر صفر برابر گرجستان به عنوان صدرنشین گروه خود صعودش را به جام جهانی ۲۰۱۴ برزیل قطعی کند.ویسنته دل بوسکه، سرمربی تیم ملی اسپانیا پس از صعود به جام جهانی ۲۰۱۴، گفت: تا زمانی که فدراسیون فوتبال اسپانیا بخواهد در تیم ملی باقی خواهم ماند. البته زمان کافی برای بررسی شرایط داریم تا ماندن یا رفتن من از تیم ملی اسپانیا مشخص شود.دل بوسکه در ادامه گفت: پیروزی برابر گرجستان برای ما بسیار با اهمیت بود. خیلی خوشحالم که توانستیم به این پیروزی دست پیدا کنیم. از صعود به جام جهانی بسیار خوشحالم. گرجستان حریفی بسیار سخت برای ما بود. آن ها مانند فنلاند و فرانسه تیمی بسیار قوی و سازماندهی شده بودند. فکر می‌کنم توانستیم در بازی برابر گرجستان توپ و میدان را در اختیار داشته باشیم. کاملا مستحق پیروزی در این دیدار و صعود به جام جهانی بودیم.

ایران — جدال با بازیکنان خارجی تجربه خوبی است

تنیس باز ملی پوش تیم کوئیست ارومیه گفت: جدال با بازیکنان خارجی تجربه خوب و جدیدی برای ورزشکاران داخلی به همراه دارد.شاهین خالدان گفت: حضور دو بازیکن خارجی در ترکیب تیم های البرز گاز کیش و پرسپولیس تهران سطح کیفی مسابقات را افزایش داده است. وی اظهار کرد: تیم ما در چهارمین دیدار خود که مقابل گاز تهران انجام داد با نتیجه ۲ بر ۱ بازی را واگذار کرد تا دومین شکست خود را تجربه کند. تنیسور ۲۳ ساله کشورگفت: تیم ما شانس زیادی برای کسب سکو دارد و مطمئنا در سه مرحله بعدی با ارائه بازی های بهتر و کم اشتباه می تواند نتایج از دست رفته را جبران کند. وی گفت: بسیار خوشحالم که در کنار آرمان جلیلی جوان ترین بازیکن لیگ با ۱۶ سال سن، فرهاد صانع یکی از ملی پوشان با سابقه و کاملا حرفه ای تنیس کشور و کیارش سوری از ملی پوشان جوان تیم ارومیه حضور دارم و امیدوارم با همکاری یکدیگر و حفظ انسجام تیمی، موفق به کسب یکی از سکوهای قهرمانی کشور شویم. خالدان از سن چهار سالگی تنیس را آغاز کرده و مدت ۹ سال است به صورت حرفه ای در میادین مهم کشوری و بین المللی توپ می زند.

چهره‌ها

گزارش های خبری

نماینده بندرعباس در مجلس عنوان کرد:

نداشتن سالن مناسب مشکل اصلی باشگاه بسکتبال زرین قشم

گروه ورزشی:

نماینده بندرعباس در مجلس شورای اسلامی: عمده مشکلات باشگاه بسکتبال زرین قشم به در اختیار نداشتن سالن مناسب برمی‌گردد. منصور آرامی نماینده حوزه انتخابیه بندرعباس نیز پس از شنیدن عمده مشکلات ورزش قشم علی‌الخصوص باشگاه استقلال زرین تصریح کرد: در مورد مشکلات ورزش قشم از طریق مدیر اداره ورزش و جوانان قشم مکاتباتی صورت گرفته است و در حال پیگیری رفع مشکلات هستیم.وی گفت: استقلال زرین قشم یک برند و افتخار برای استان هرمزگان و یک تیم لیگ برتری است که امیدواریم بتوانیم از طریق وزارت ورزش و جوانان و سازمان منطقه آزاد قشم مشکلات را مرتفع کنیم. مدیر ورزش و جوانان شهرستان قشم نیز در ادامه گفت: در جریان برگزاری مسابقات لیگ برتر بسکتبال با توجه به ظرفیت کم سالن تختی خیلی از تماشاگران پشت در می‌مانند و نمی‌توانند به سالن ورود کنند.محمدمهدی جهانبخش اضافه کرد: در این راستا مسئولان ورزش شهرستان همیشه شرمنده مردم ورزش دوست شده است.به گفته وی، تکمیل سالن دو هزار و ۵۰۰ نفری سام و زال به ۵۰۰ میلیون تومان اعتبار نیاز دارد. این مسئول اظهار داشت: پیمانکار سالن چند منظوره سام و زال قول داده که اگر مبلغ فوق تخصیص داده شود در عرض چهار ماه سالن را آماده بهره‌برداری کند.رامین شریفی مدیر داخلی استقلال زرین قشم در حاشیه بازدید منصور آرامی نماینده حوزه انتخابیه بندرعباس از محل تمرین تیم بسکتبال زرین قشم در سالن تختی اظهار داشت: عمده مشکلات باشگاه بسکتبال زرین قشم به در اختیار نداشتن سالن مناسب برمی‌گردد. وی با بیان این که نیاز به سالنی در شأن شهرستان قشم به شدت احساس می‌شود، اضافه کرد: در طی هفته برای تمرینات خود تنها می‌توانیم چهار ساعت در چهار روز سالن را در اختیار داشته باشیم. شریفی یادآور شد: این در حالی است که تیم بسکتبال زرین قشم، در مسابقات سوپرلیگ نیز باید با رقبای سرسختی به رقابت بپردازد. این مسئول با بیان این که مشکلاتی در راه آماده شدن سالن بین‌المللی سام و زال قشم وجود دارد، افزود: آماده سازی این سالن، بزرگترین خدمت به جامعه ورزش قشم خواهد بودوی با بیان این که حضور مسئولان در تمرینات و مسابقات تیم‌های ورزشی سبب دلگرمی ورزشکاران و ورزش دوستان است، اضافه کرد: با آمدن مدیریت جدید سازمان منطقه آزاد قشم امیدواریم در صورت رفع شدن مشکلات بتوانیم جایگاه ورزش قشم را نه تنها در ایران بلکه در حد آسیا ارتقا دهیم.

نائب رئیس هیات بسکتبال هرمزگان:

شهردای بندرعباس بدهی‌ها خود را تسویه نکرده است

گروه ورزشی:

نائب رئیس هیات بسکتبال هرمزگان با بیان این که شهرداری نسبت به تسویه بدهی‌های خود با تیم لیگ برتری تحت حمایتش اقدام نمی‌کند، گفت: جمع بدهی‌های شهرداری در این بخش به ۱۲۰ میلیون تومان رسیده و بازیکنان حاضر به ادامه همکاری نیستند.

به گزارش فارس ، فوزیه پلاسی‌زاده در نشستی با اعضای شورا، با بیان این که هشت سال است سهمیه هرمزگان در لیگ برتر بسکتبال بانوان، توسط شهرداری بندرعباس حمایت می‌شود، اظهار داشت: این تیم ابتدا در لیگ دسته دو کشور حضور داشت که با تلاش کادر و هیات بسکتبال استان به لیگ برتر صعود کرد. وی با بیان این که این تیم برای فصل جدید نیز دو ماه است که با بهره‌گیری از بازیکنان بومی به تمرین می‌پردازد، افزود: طی سال‌های گذشته با کمترین بودجه و هزینه این تیم را اداره کردیم که در عین حال سال گذشته با تمامی مشکلات به رده چهارم جدول رسیدیم. به گفته نائب رئیس هیات بسکتبال هرمزگان، تیم یاد شده در لیگ‌های اخیر با مدعیان و رقبای پرقدرتی در بعد مالی و مدیریتی به مسابقه پرداخته است.

این فعال ورزشی با بیان این که تیم بسکتبال شهرداری بندرعباس با کمترین بودجه اداره می‌شود، افزود: در حال حاضر تیم در بلاتکلیفی قرار دارد و بازیکنان در صورت ادامه این روند حاضر به همکاری نیستند.

وی افزود: اغلب بازیکنان تیم بسکتبال شهرداری بندرعباس را دانشجویان تشکیل می‌دهند و به دلیل تنگناهای مالی به مشکلات عدیده‌ای برخورد کرده‌اند.

پلاسی‌زاده گفت: بازیکنی از تیم شهرداری بندرعباس حتی موفق به راهیابی به تیم ملی نیز نشده است و حیف است که بخواهیم این تیم و بازیکنان آن را که سال‌ها برایشان زحمت کشیده رها و سرمایه‌سوزی کنیم.

به گفته وی، علی‌رغم مصوبات شورا و شهرداری بندرعباس، تیم بسکتبال شهرداری از سال ۸۷ تاکنون هزینه‌های خود را دریافت نکرده است و فاکتورهای مربوطه در سیستم مالی شهرداری راکد مانده است. پلاسی‌زاده اضافه کرد: خیلی از شهرهای کشور حاضرند بدون طی کردن و حضور در لیگ‌های زیر مجموعه، برای ایجاد شور و نشاط در طیف خانم‌ها اقدام به خرید امتیاز تیم‌های لیگ برتر کنند. نائب رئیس هیات بسکتبال هرمزگان با بیان اینکه طی سال‌های گذشته به طور مستقیم تیم مذکور را مدیریت و پیگیری کردیم، گفت: مشکلات به اندازه‌ای زیاد شده است که تنها در راستای حمایت از بازیکنانی که تا این مرحله رسیده‌اند، در جمع مدیران و اعضا شورای بندرعباس برای حمایت از این تیم حاضر شدم. وی همچنین تاکید کرد: اگر شهرداری بندرعباس، نمی‌خواهد از تیم بسکتبال حمایت کند، نسبت به تسویه بدهی‌هایش از سال ۸۷ تاکنون که رقم آن جمعا به ۱۲۰ میلیون تومان می‌رسد، اقدام کند.

فوتسال هفته نیروی انتظامی؛

تیم مهندسی بر بام قهرمانی ایستاد

گروه ورزشی//محمود رئیسی

به مناسبت هفته نیروی انتظامی از سوی تربیت‌بدنی فرماندهی انتظامی هرمزگان یک دوره مسابقات فوتسال در سالن ورزشی پاس بندرعباس برگزار شد.

دراین مسابقات ۱۸ تیم درچهارگروه با هم به رقابت پرداختند که پس از انجام ۴۰ بازی درمرحله نیمه‌نهایی تیم هوافضا از سپاه امام‌سجاد(ع) شکست خورد وتیم محله چهارراه سازمان با قبول شکست مقابل تیم مهندسی نیروی انتظامی راهی دیدار رده‌بندی با هوافضا سپاه شد. دردیدار رده‌بندی تیم هوافضا سپاه با پیروزی برابر محله چهارراه سازمان به عنوان سومی دست یافت. دیدار فینال هم بین تیم‌های سپاه امام‌سجاد(ع) ومهندسی نیروی انتظامی برگزار شد که دراین دیدار هم تیم مهندسی نیروی انتظامی موفق شد حریف را از پیش‌رو بردارد. دراین مسابقه دوتیم با تساوی دو بردو به کار خود پایان دادند اما در ضربات پنالتی این تیم مهندسی بود که پنج برچهار به برتری رسید وبدون باخت دراین مسابقات کاپ قهرمانی را ازآن خود کرد. کاپ اخلاق این رقابت‌ها به تیم معاونت فناوری اطلاعات فرماندهی انتظامی رسید. مراسم افتتاحیه این رقابت‌ها باحضور معاون هماهنگ‌کننده انتظامی استان، جمعی از مسئولین سپاه امام‌سجاد(ع) و با بک کوکبی دلاور رئیس تربیت‌بدنی فرماندهی انتظامی برگزار شد وبه تیم‌های اول تا سوم جوائزی اهداء گردید.

نفرات برتر مسابقات شنای کارگران هرمزگان معرفی شدند

گروه ورزشی:

رییس هیات شنای کارگران استان هرمزگان اسامی نفرات برتر مسابقات شنای کارگران هرمزگان معرفی کرد.

مهدی رمضانی نژاد با اشاره به این که ۳۵شرکت کننده در سه رده سنی ، در مسافت یک هزار و ۵۰۰ متر شنا و یک هزار و ۵۰۰ متر دومیدانی به رقابت پرداختند اظهار کرد: در رده سنی زیر ۲۳ سال مجید رمضان نژاد، مهدی اسد نژاد ، امیر امیری ، بهنام حمزوی ، محمد زاهدی زارع و احسان یوسفی به ترتیب مقام های اول تا ششم را کسب کردند.

به گفته ی رمضان نژاد ؛ در رده سنی ۲۳ تا ۳۵ سال نیز ایوب عامری مقام اول ، مجید صادقی مقام دوم حیدر سرپاش مقام سوم ، رضا نیک بین مقام چهارم، مانی اعتماد مقام پنجم و حمید عامری مقام ششم را از آن خود کردند.

رییس هیات شنای کارگران استان هرمزگان اضافه کرد: در رده سنی ۳۵ سال به بالا نیز انوش قاسم زاده ، فرهنگ فرج پور و مجید پی خوش به صورت مشترک مقام اول را کسب کردند و مقام دوم به ابراهیم حسینی و مقام سوم به علیشاه مرزی زاده اختصاص یافت.

وی بیان کرد: در بخش شناگران خردسالان حسین نورالدینی مقام اول، محمد امین درخشنده مقام دوم و آرشام خدری نیز مقام سوم را کسب کردند.

قابل ذکر است که با حمایت علیرضا شرف ، فرجام دانش و محمد رکنی از نفرات برتر گروه های سنی با اهدای جوایز نفیسی تقدیر شد وهمچنین به ۲۰ نفر برتر پیراهن های ورزشی با آرم شناگر هرمزگان اهدا شد.

گفتنی است این رقابت های دریایی شنا دو به مناسبت عید قربان با شعار زنده نگهداشتن ورزش شنا در سواحل زیبای خلیج‌فارس برگزار شد.

فوتبال ساحلی هفته نیروی انتظامی؛

یگان ویژه جشن قهرمانی برپا کرد

گروه ورزشی:

مسابقات فوتبال ساحلی هفته نیروی انتظامی با قهرمانی تیم یگان ویژه به پایان رسید.

به مناسبت هفته نیروی انتظامی یک دوره مسابقات فوتبال ساحلی با حضور ده تیم در محل زمین ساحلی پارک غدیر بندرعباس برگزار شد که درپایان تیم یگان ویژه با هدایت داود جم به عنوان قهرمانی دست یافت. برای این تیم علی زارعی، محمدقویدل، ایمان ترکی، محمدگلزاری، جواد حسینی، احمدصادقی ،کریم صالحی واسد علیزاده بازی کردند. دراین مسابقات تیم دریابانی درجای دوم ایستاد.

عکس/امحمد کرمی - صبح ساحل

هفته پنجم لیگ دسته اول فوتبال باشگاه های کشور:

"البدر" ستاره های "پارسه تهران" را خاموش کرد

نخستین پیروزی برای شهرداری رقم خورد

"آلومینیوم" از کرمانشاه دست خالی برگشت

گروه ورزشی//محمود رئیسی

هفته پنجم لیگ دسته اول فوتبال باشگاه های کشور با انجام یازده دیدار به کار خود پایان داد.

دراین هفته شهرداری بندرعباس به اولین پیروزی خود دست یافت و البدر بندرکنگ دریک بازی برتر ستاره های اسمی تیم پارسه تهران را خاموش کرد. آلومینیوم المهدی دیگر نماینده هرمزگان در لیگ دسته اول فوتبال باشگاه های کشور هم درکرمانشاه شکست خورد. تیم فوتبال البدر بندرکنگ که درهفته قبل شکست سنگینی مقابل سایپای شمال داشت در هفته پنجم درمقابل هواداران خود موفق شد تیم پارسه تهران را از پیش رو بردارد تا دوباره به جمع سه تیم بالای جدول گروه (ب) بپیوندد.

فریدون حردانی مربی کاربلد البدر برای دست یابی به سه امتیاز خانگی از ترکیب مهدی خسروی دوست، رسول کرد، وحید مرادی، امید قربانی،مجید لاملی، مهدی علی عشوری زاده، علی اسکندریان، علی حسینی(۷۵ صابر محمدی)، محمد امین درویشی (۸۳ علی مولا)، عیسی آل کثیر ولید نوری(۲۱ سعید عنانچه) استفاده کرد.قرمزپوشان البدر برای رسیدن به پیروزی در نیمه اول تلاش زیادی انجام دادند اما نتوانستند در ۴۵دقیقه نخست به این مهم دست پیدا کنند.درنیمه دوم شاگردان حردانی به مراتب از حریف پرمهره خودکه از بازیکنانی نامی چون احمد مومن زاده، محمد پروین، داود سیدعباسی و علی قربانی استفاده می کرد در دقیقه ۶۰بازی توسط علی حسینی میرک به اولین گل خود دست یافتند. در ادامه فشار حملات البدر با حمایت هواداران بی شمار که تعداد آن ها به حدود ۲۰۰۰ هزار نفر هم می رسید روی دروازه پارسه تهران کم نشد و در دقیقه ۹۰+۲ بودکه داور یک پنالتی برای البدر بندرکنگ گرفت که علی عشوری زاده این پنالتی را به گل دوم البدر تبدیل کرد تا علیرضا امامی فر سرمربی پارسه تهران و ستاره‌های نامی اش حرفی برای گفتن نداشته باشند.

تیم آلومینیوم المهدی که تا پایان هفته چهارم بدون باخت بود، در هفته پنجم در ورزشگاه آزادی کرمانشاه متحمل اولین شکست شد.دراین دیدار آلومینیوم المهدی خیلی زود و در دقیقه چهارم بازی توسط امیرپورعلی دروازه اش باز شد.در دقیقه ۳۸ آلومینیوم می توانست کار را به تساوی بکشاند اما موفق به این کارنشد.در نیمه دوم فرصت های گلزنی دو تیم هم زیاد بود اما حاصل کار در پایان نود دقیقه همان تک گل دقیقه چهارم بازی بود و اولین شکست برای طلایی پوشان هرمزگانی رقم خورد. شهرداری بندرعباس که کادر فنی این تیم با کارت زرد هواداران و برخی از مسوولان شهرداری روبرو شده بود در پایان هفته پنجم به اولین سه امتیاز ازاین فصل لیگ دسته اول دست یافتند. شهرداری دراین دیدار با ارائه یک بازی خوب و حساب شده در هر دو هفته و حمله های خوبی که روی دروازه همنام خود شهرداری یاسوج داشت موفق شد در دقیقه ۵۳ توسط سعید فاطمی به گل برتری برسد. گل فاطمی تا پایان نود دقیقه حفظ شد و شهرداری با این پیروزی از قعرجدول گروه(الف) جدا شد وبه رده نهم جدول رده بندی آمد.در سایر دیدارهای هفته پنجم تیم صدرنشین گروه الف نیروی زمینی میزبان گل گهر سیرجان بودکه در پایان با یک گل شکست خورد. الوند همدان دو بریک فولاد یزد را شکست داد. سیاه جامگان مشهد سه بر دو گهر دورود را برد.استقلال اهواز هم درخانه با یک گل صنعت نفت آبادان را شکست داد. در دیدارهای گروه (ب) تیم صدرنشین ایران جوان بوشهر مقابل نفت مسجد سلیمان به تساوی یک بریک دست یافت و با ۹ امتیاز صدرنشین باقی ماند. پیکان پس از چهار هفته توانست اولین پیروزی خود را مقابل پاس همدان جشن بگیرد.شاگردان فرهاد کاظمی سه بر دو مقابل شاگردان خورشیدی در تیم پاس به برتری رسیدند. ابومسلم که از هفته چهارم وارد مسابقات شده بود دراین هفته مقابل رفسنجان به تساوی بدون گل رضایت داد تا اولین امتیاز خود را کسب کند. نفت وگاز گچساران سه بردو سایپای شمال را از پیش رو برداشت.

گفت و گوی مربیان در پایان دیدارهای هفته پنجم

فریدون حردانی: باید سطح توقعات‌مان را بالا ببریم

سرمربی تیم فوتبال البدربندرکنگ گفت: باید سطح توقعاتمان را بالا ببریم و با استفاده از توان خودمان و حمایت تماشاگران بازی های خانگی را ببریم.فریدون حردانی افزود: در بازی گذشته حقمان خوردن ۴ گل نبود و روی اشتباهات فردی گل خوردیم که با تمرین و کارکردن اشتباهات را بر طرف کردیم.وی اضافه کرد: در دیدار برابر پارسه تهران ۵ الی ۶ موقعیت گل داشتیم که با تلاش بازیکنان و حمایت تماشاگران و مسئولین نتیجه خوبی را رقم زدیم و جبران تفاضل گل از دست رفته را کردیم و به نتیجه دلخواه خودمان رسیدیم البته باید به فکر بازی بعدی با ابومسلم باشیم.حردانی با اشاره به این که این برد را به تمام تماشاگران و مردم بندرلنگه و بندرکنگ که حامی مان بودند، تقدیم می کنم، اظهار کرد: باید سطح توقعات مان را بالا ببریم و با استفاده از توان خودمان و حمایت تماشاگران بازی های خانگی را ببریم .

وی در خصوص نیمکت نشینی نبی ساکی در این بازی گفت:ساکی در بازی گذشته از ناحیه کشاله ران دچار آسیب دیدگی شده بود که توانسته خودش را به بازی برساند اما به دلیل این که بازی ها فرسایشیست به بازیکنان استراحت می دهم تا دچار آسیب دیدگی نشوند.سرمربی تیم فوتبال البدربندرکنگ در خصوص تیم پارسه تهران تصریح کرد: تیم بسیارخوبی از نظر قدرت بدنی هستند و آمادگی بهتری از تیم البدربندرکنگ دارند ولی تمامی بازی قدرت بدنی نیست زیرا تیم البدر از نظر تکنیک فردی و کارهای ترکیبی و گروهی بهتر بودوی در خصوص عملکرد داور بازی گفت: قبلا هم که سرمربی فولاد نوین بودم روی این داور شناخت داشتم و سبک داوری او به این گونه است که اگر تیمی با او صحبت یا اعتراض کند با قاطعیت به تصمیم خود عمل می کند وبه نظرم قضاوت منطقی داشت.

علیرضاامامی فر:

گرمای هوا مانع از نشان دادن توانمندیمان شد

سرمربی پارسه تهران گفت: نتوانستیم از موقعیت های خود بهره ببریم و سه امتیاز بازی را به البدربندرکنگ هدیه کردیم.

علیرضا امامی فر ، افزود: بازی خوبی را شاهد بودیم و سعی کردیم فوتبال بازی کنیم در حالی که می توانستیم بازی بسته ای انجام دهیم اما انجام ندادیم زیرا تیم ما قابلیت لیگ برتری شدن را داردوی اضافه کرد: چند موقعیت مسلم گلزنی داشتیم و حتی قبل از این که البدر به گل برسد ما می توانستیم کار را تمام کنیم اما متأسفانه این امر محقق نشد و بالاخره فوتبال همین است که یک روزبرد و روز دیگر باخت نصیبت می شود.

امامی فر تصریح کرد: در این بازی تیم البدر با توجه به این که باد در نیمه اول به نفعش بود رو به بازی مستقیم آورده بود و از تاکتیک خاصی پیروی نمی کرد و به نظرم این تیم نیاز به تقویت دارد تا بتواند در ادامه فصل مستحکم تر ظاهر شود.سرمربی تیم فوتبال پارسه تهران با اشاره به این که شرایط جوی در هرمزگان متفاوت است، اظهار کرد: این موضوع نمی تواند بهانه باشد زیرا ما باید خودمان را در برابر با تمامی شرایط مهیا کنیم اما گرمای هوا مانع از نشان دادن توانمندی اصلی بازیکنانم شد.وی خاطرنشان کرد: البدر را تیم خوبی دیدم و قضاوت خوبی از کادر داوری شاهد بودیم و به نظرم هیچ مشکلی وجود نداشت.

امامی فر در پایان گفت: از این گروه باید بازی تمام تیم ها رو دید هنوز بازی آلومینیوم و پاس را درمقابل خودمان ندیدم و سپس می توان قضاوت کرد کدام تیم های مدعی هستند اما به این موضوع واقفم که پارسه توانایی صعود به لیگ برتر را داراست.

محمد امین چرخنده:

فشار روانی را شکست دادیم

سرمربی تیم فوتبال شهرداری بندرعباس گفت: این پیروزی توانست بار فشارهای روانی گذشته را از ما دور کرده و بتوانیم در ادامه فصل نمایش بهتری از خود ارائه دهیم.محمد امین چرخنده افزود: در این دیدار به خوبی توانستیم به همگان نشان دهیم که شهرداری بندرعباس از چه پتانسیل بالایی برخوردار است.

وی با بیان این که در این دیدار از ۶ بازیکن زیر ۲۳ سال بهره برده است، اظهار کرد: بازیکنان و کادرفنی در دیدار برابر شهرداری یاسوج هم قسم شده بودند که سه امتیاز لازم را کسب کرده و خود را از تیررس اذهان عمومی خارج سازند.

چرخنده با اشاره به این که انتقادات هفته های گذشته به هیچ وجه مستحق بازیکنانش نبود، اضافه کرد: بازیکنان شهرداری جوان اما با انگیزه هستند و امیدوارم بتوانیم در ادامه فصل شهرداری بندرعباس را به عنوان یک تیم پدیده معرفی کنیم.

سرمربی تیم فوتبال شهرداری بندرعباس خاطرنشان کرد: در بازی برابر شهرداری یاسوج می توانستیم گل های بیشتری را وارد دروازه حریف کنیم که بی دقتی بازیکنان باعث شد به یک گل بسنده کنیم.

وی در پایان در خصوص شایعات برکناریش از شهرداری در صورت شکست در بازی برابر شهرداری یاسوج نیز گفت: من تابع تصمیم مدیرعامل و هیات مدیره باشگاه شهرداری هستم و هر لحظه که اعلام کنند می روم و هر لحظه بخواهند می مانم.

علی هاشمی:

شهرداری یاسوج را احیا می کنیم

مربی تیم فوتبال شهرداری یاسوج گفت: مستحق شکست نبودیم و در روزی که سوار بر بازی بودیم سه امتیاز حساس را از دست دادیم.

علی هاشمی افزود: بازی زیبا و تاکتیکی را از هر دو تیم شاهد بودیم که در اغلب دقایق بازی تیم شهرداری یاسوج بود که سوار بر بازی بود اما نتوانست موقعیت های خود را تبدیل به گل کند.

وی با بیان این که در روزی که مستحق شکست نبودیم سه امتیاز این دیدار را تقدیم حریف کردیم، اظهار کرد: خوشبختانه نسبت به هفته های گذشته توانستیم از لحاظ فنی بهتر ظاهر شده و به خوبی ایده های کادرفنی را پیاده کردیم.هاشمی با اشاره به این که کادرفنی تیم شهرداری یاسوج دو هفته زمان برای احیای این تیم داشته است، خاطرنشان کرد: امیدوارم بتوانیم در دیدارهای آتی عملکرد بهتر و مطلوب هواداران را ارائه دهیم و شک نکنید شهرداری یاسوج جزء مدعیان صعود به لیگ برتر است. هادی برگی زر سرمربی تیم فوتبال شهرداری یاسوج پس از این بازی حاضر به مصاحبه با خبرنگاران نشد

ادموند یونانپوریان :

شایسته پیروزی مقابل آلومینیوم هرمزگان بودیم

سرمربی راهیان کرمانشاه گفت: مقابل تیم آلومینیوم هرمزگان مسابقه خوبی انجام دادیم و شایسته پیروزی مقابل این تیم بودیم که خوشبختانه به آن دست پیدا کردیم.ادموند یونانپوریان در پایان دیدار تیم های راهیان کرمانشاه و آلومینیوم هرمزگان در رقابت های لیگ آزادگان افزود: دو تیم از انگیزه های بالایی برای پیروزی در این دیدار برخوردار بودند اما تیم راهیان عزم خود را جزم کرده بود که بتواند اولین پیروزیش را در لیگ کسب کند.وی گفت: بازیکنان راهیان در این مسابقه بسیار جنگنده ظاهر شدند و توانستند خیلی زود هم به گل برسند و در ادامه کار نیز به خوبی و با ارایه یک بازی منطقی از تک گل خود به خوبی محافظت کردند تا به سه امتیاز شیرین این دیدار دست یافتند.یونانپوریان خاطر نشان کرد: بازیکنان راهیان هفته به هفته بهتر می‌شوند و به طور حتم در مسابقات بعدی بازی های به مراتب بهتری را از این تیم شاهد خواهیم بود.

سرمربی‌راهیان کرمانشاه همچنین از مدیریت باشگاه قدردانی کرد و گفت: کریمی تا اینجا شرایط بسیار خوبی فراهم کرده و امکانات مناسبی را در اختیار ما قرار داده و امیدواریم با ارایه بازی‌های خوب و کسب نتایج مناسب جواب اعتماد وی را بدهیم.

یونانپوریان‌همچنین از داوری مسابقه اظهار رضایت کرد و افزود: محمد ی تو ا نست به‌خوبی این بازی‌را به قضاوت‌کند.

میزخبر

حضور پرقدرت در مسابقات جهانی

برای کسب مدال طلا درمسابقات جهانی اسپانیا به مصاف حریفان می روم .

سمیه تکمار گفت : شهر بندرلنگه از نظر امکانات متاسفانه ضعیف است و در صورتی که مشکلات و محدودیت ها بر طرف شود در این منطقه محروم استعداد هایی بهتر از من برای شکوفا شدن وجود دارد.

وی افزود: برای کسب مدال طلا درمسابقات جهانی اسپانیا به مصاف حریفان می روم تا بتوانم یک بار دیگر برای کشورم افتخار کسب کنم.

تکمار بیان کرد:برای حضور پرقدرت دررقابت‌های جهانی از تابستان امسال تاکنون هشت دوره اردو برگزارشده است و به دلیل تمرینات مناسب توسط مربیان و انگیزه موجود در نزد ملی پوشان برای کسب مقام در مسابقات جهانی اسپانیا آمادگی بسیار مطلوبی داریم.وی اظهار امیدواری کرد که وزیر برگزیده ورزش و جوانان با دیدیکسان به ورزش آقایان و بانوان به ویژه نقاط محروم نگاه کندو علاوه بر آن شرایط لازم برای موفقیت ورزشکاران در زمینه های مختلف را به صورت مطلوب فراهم کند.

تکمار ۱۶ ساله از شش سالگی فعالیت ورزشی دررشته کاراته را آغاز کرده است. وی در مسابقات آسیایی تاشکند ازبکستان دررده سنی نوجوانان توانست مدال طلا آسیا را برای ایران کسب کند. تکمار در مسابقات جهانی اسپانیا در کومیته جوانان در وزن منهای ۴۸ کیلوگرم به مصاف حریفان می رود.مسابقات جهانی ۲۰۱۳ اسپانیا در رده های سنی نوجوانان، جوانان و امید طی روزهای ۱۶ تا ۱۹ آبان ماه به میزبانی اسپانیا در شهر «گوادالاخارا» برگزار می شود.

ارتقاء دان

آزمون دان ۵ شوتوکان jska در تهران برگزار شد.یک دوره آزمون دان ۵ در تهران با هماهنگی فدراسیون کاراته برگزار گردید که نبی ا... امامدادی و قاسم فرخنده مربیان با سابقه هرمزگان با هماهنگی هیات کاراته استان دراین آزمون که با حضور مسئولین سبک شوتوکان jska برگزار گردید شرکت نمودند وموفق شدند بعد از آزمون و اعلام نتیجه به دان ۵ فدراسیونی ارتقاءیابند. لازم به ذکر است امامدادی مسئول کمیته داوران استان وفرخنده رئیس هیات کاراته جاسک می باشد.

دانش آموز هرمزگانی درمسابقات جام جهانی فوتبال‌نوجوانان

معاونت تربیت بدنی و سلامت اداره کل آموزش و پرورش استان از حضوردانش آموز هرمزگانی درمسابقات جام‌جهانی‌فوتبال‌نوجوانان‌خبر داد. علیرضا باقری گفت: دانش آموز هرمزگانی ایمان سلیمی همراه با تیم ملی فوتبال نوجوانان زیر ۱۷سال کشور ، در مسابقات جام‌جهانی نوجوانان که در کشورامارات برگزار می شود حضور داردوی یاد آور شد : این دوره از مسابقات با شرکت بیست و چهارتیم در شش گروه چهار تیمی برگزار می گردد و در دور مقدماتی تیم ملی ایران با کشورهای آرژانتین ، کانادا و اتریش هم گروه است.

رقابت های اوپن بزرگسالان استان

مسابقات تنیس روی میز بزرگسالان استان با حضور ۳۱ بازیکن برگزار شد. چهار بازیکن از بندرخمیر و دو بازیکن از قشم ، تنها بازیکنان شرکت کننده از سایر نقاط استان بودند . پس از برگزاری ۴۵ مسابقه در هشت گروه مقدماتی ،شانزده نفر برتر در مرحله حذفی رودرروی هم قرار گرفتند .

حذف منصور نصراللهی درمرحله گروهی با پذیرش شکست ۳ بر ۲مقابل کیارش فیروزی نوجوان و قرار گرفتن درمکان سوم جدول و صعود خالد ساحلی زادگان به همراه پوریا پیمانه از این گروه ، درخشش هومهر مجیدی خردسال مقابل جلال رحیمی و تحمیل شکست ۳ بر صفر به این بازیکن بزرگسال و قرار گرفتن در مکان سوم گروه خود ، حضور ، سیداحمد خضرایی ، عزیز بسیم ، نادر شناسا و عزیزاله مجیدی ، چهارپیشکسوت در جمع بازیکنان جوان و حذف سینا جابری در مرحله دوم ، مقابل مهدی طاهری وحضور این بازیکن نوجوان در جمع ۸ بازیکن برتر همراه با ۲ نوجوان دیگر استانمان برادران دوقلوی عباس زاده از نکات قابل توجه این مسابقات بود .

این رقابت ها با قهرمانی بازیکن دست نیافتنی این روزها ، پوریا پیمانه خاتمه یافت .اردوان عیدی در مکان دوم قرار گرفت و جایگاه سوم مشترک را مهراد عباس‌زاده و سعید طهماسبی به خود اختصاص دادند .

نهم آبان، شروع مسابقات لیگ برتر کاراته

سازمان لیگ فدراسیون کاراته زمان برگزاری هفته اول لیگ برتر مردان و زنان را ۹ و ۱۰ آبان ماه اعلام کرد. طبق برنامه اعلام شده از سوی سازمان لیگ قرار است، لیگ برتر بانوان ۹ آبان ماه و لیگ آقایان نیز ۱۰ آبان ماه آغاز به کار کند.صعنت برق هرمزگان تنها نماینده استان است که در لیگ برتر کاراته آقایان شرکت می کند.

نشست هم‌اندیشی کارشناسان تربیت بدنی

معاونت تربیت بدنی و سلامت اداره کل آموزش وپرورش استان از برگزاری نشست هم اندیشی کارشناسان و کارشناس مسئولان تربیت بدنی، سلامت و مراقبت در برابر آسیب های اجتماعی مدارس استان خبر داد. علیرضا باقری گفت :نشست هم اندیشی کارشناسان و کارشناس مسئولان تربیت بدنی ، سلامت و مراقبت در برابر آسیب های اجتماعی این معاونت به مدت دو روز در محل سالن کنفرانس معاونت ت

(سیاسی، اجتماعی، فرهنگی) از سال ۱۳۶۴

صبح ساحل

■ روزنامه صبح ایران
انتشار همزمان در هرمزگان و سراسر ایران
■ صاحب امتیاز: شرکت صبح ساحل
■ مدیر مسئول: **قاسم کرمی**
■ مدیر اجرایی و سردبیر: علیرضا خورشیدزاده
■ مدیر هنری: سعید تقی‌زاده

■ چاپ: شرکت امیدنشر و چاپ ایرانیان (تهران،اول جاده ساوه،پلاک ۱۰۰)
توزیع: تهران و ایران: شرکت البرز پخش پرنیا
■ تحریریه: ۲۲۲۶۷۵۱ ■ نیازمندی‌ها: ۲۲۴۸۰۸۹ - ۲۲۴۵۵۷۹
توزیع بندرعباس: ۲۲۳۳۷۲۶ ■ آگهی‌ها: ۹-۲۲۴۸۰۸۸و۳ - ۲۲۴۱۴۶۲
■ فاکس شبانه‌روزی: ۲۲۲۱۸۰۵ ■ صندق پستی: ۴۱۱۱
■ دفتر مرکزی: بندرعباس، خیابان امام خمینی، جنب بانک رفاه

■ شنبه ۲۷ مهر ۱۳۹۲ ■ سال بیست و هشتم ■ شماره ۲۶۶۵ ■ ۱۳ ذی الحجه ۱۴۳۴

SOBHESAHEL - 19 OCT 2013 ■ Email : Info.Sobhesahel@Gmail.Com

صفحه آخر

مخازنی که تاپاسی ازشب، سر ریز از زباله، محل ارتزاق گربه‌هاست!

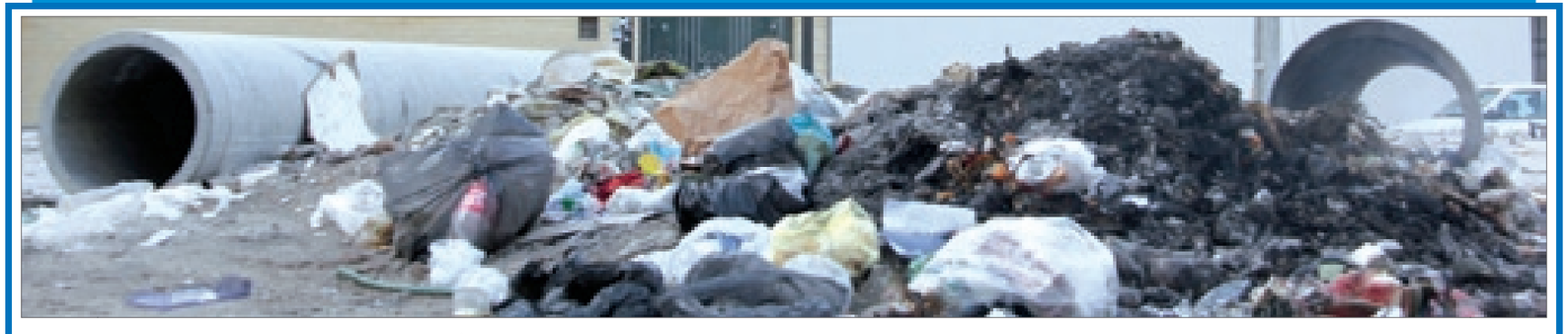

■■ **گروه گزارش//**
مخازنی که همیشه در آن باز است و در اکثر محلات یافت نمیشود؛ مخازنی هم که در چند محله وجود دارد تا پاسی ازشب سرریز از زباله محل ارتزاق گربه هاست که همین کمبود مخازن باعث شده ساکنین خیابان دوازده متری بهار وخیابان اردیبهشت،پسماندهای خانگی خودراساعت ۲۱(۹ شب) سرکوچه ای که موردتوافق همه همسایه ها است بگذارند و درشهرک امام رضا (ع) زباله رادریک زمین خاکی دپوکنند. درمحله صیادان (یادبود) درطول روزکیسه های زباله کنارتیرهای برق دیده می شود که یکی ازمناظرتکراری وناخوشایندایندین محلات است واینقدراین مسایل تکرارشده است که خوداهالی هم به آن عادت کرده اند. دربرخی مناطق هم سوزاندن زباله ها درمجاورت محلات مسکونی ازسوی افرادی نامعلوم به کمک شهرداری آمده است. درواو، معاون سازمان بازیافت و مدیریت پسماندها درخصوص استانداردتعبیه مخازن جمعآوری زباله درخیابانها و معابر اظهار می دارد «استانداردخاصی وجود ندارد ولی سازمان دراین باره دستورالعمل خاصی را در دست تهیه و ابلاغ دارد».

اومی گوید: «متاسفانه یکی ازمسایلی که باعث شده عملیات جمع آوری زباله دربندرعباس به صورت روزانه و در بعضی ازنقاط شهرچند باره در طول روزانجام گیرد وجود مخازن درخیابانها وکوچه هاست. وجودمخزن به شهروندان اجازه می دهد درهرساعتی که خواستند زباله را درمخازن بریزند وشهرداری وپیمانکارمربوطه نیزموظف هستند هر زمان که مخزن پُرشد نسبت به تخلیه آن اقدام کنند». درواقع به نظر وی گذاشتن مخازن زباله ها این تصوررابه وجودآورده که آنهاهرلحظه می توانندزباله های منازلشان را دراین مخازن تخلیه کنند . این سخنان نشان می دهد، آقای درواو یک نکته بسیارمهم را نادیده گرفته است وآن اینکه چرا شهرداری بندرعباس و ادارات مرتبط با آن ازمقوله فرهنگ سازی که ملازم بانصب مخازن است وبایداجرا می شد ، غافل مانده است. و اصلا اگر این شیوه مناسب نیست، چرا نصب مخازن زباله درتهران و استانهای پیشروتر که سالها پیش از بندرعباس آغاز شد همچنان ادامه یافته است؟ اصلا بندرعباس که دیرتر از بسیاری شهرهای دیگر به این شیوه روی آورد، دست کم می بایست با آگاهی از نقاط ضعف و قوت اجرای آن درشهرهای دیگر ، این شیوه را به کار گرفته باشد و نه بعد از اجرا معایب آنرا بیابد. ضمنا چگونه است که به جای تعبیه تعداد بیشتر مخازن زباله ، شهرداری بر ناکارآمدی این شیوه به دلیل سریع پرشدن این مخازن اشاره می کند. آیا نمی توان همان گونه که در شهرهای دیگر سه یا چهار مخزن مخصوص زباله های خشک و تر و شیشه قرار داده شده است، قرار دهند؟چراکه مخازن استاندارد جمع آوری پسماند حتی مخزنهای جداگانه برای پسماندهای قابل بازیافت از دیگر پسماند های خانگی در سطح محلات از ضروریات مدیریت پسماندهاست . کسانی که مدعی فقدان فرهنگ تفکیک هنگام قراردادن زباله ها می شوند را، باز هم به شهرداری باید ارجاع دهیم که وظیفه فرهنگ سازی برای ساختن شهروندان متناسب با شهرنشینی را دارد.

■■ **گاهی دیروزودمی شوداماهرشب زباله ها ازمجتمع ماجمع آوری می شود**
یکی ازاهالی محله الهیه شمالی درموردچگونگی جمع آوری پسماندهای خانگی محله شان گفت: «درمجتمع هامخزنی راخود شهرداری قرارداده است که هرشب ساعت ۹ مامورین شهرداری برای تخلیه آن اقدام می کنند،گاهی دیروزودمی شوداماهرشب زباله ها جمع آوری می شود.»

■■ **چرا اول صبح؟!**
«وقتی شهرداری درتمام پیامهای تبلیغاتی اعلام می کند برای داشتن شهری پاک زباله های خوداساعت ۹ شب درمنزل خودبگذارید نه زودتر و نه دیرتر،چراباید اول صبح وقتی بچه ام رابه مدرسه می برم شاهد جمع آوری زباله ازمحله مان باشم؟»این راخانمی ازاهالی شهرک امام رضا(ع) گفت. یک احتمال ساده با نگاه طنزآلود این است که شهرداری راهی برای فرهنگ سازی یافته وآنهم آموزش به دانش آموزان است که قبل ازرسیدن به محیط آموزشی یاد می گیرندبرای داشتن شهری پاک زباله هارابایدجمع آوری کرد،کی وچگونه مهم نیست ! وقتی اول صبح ازخانه تامحل کار،سرکوچه ها،کنارخیابان دروسط روز؛ زباله های خانگی واداری رامی بینیم که یاازشب قبل مانده یاچون مخزنی درحدفاصل استانداردساختمانهای اداری یافت نمیشودکنارخیابان رهاشده است، می شودگفت: وقتی مخزن جمع آوری زباله درمحلات وحتی حدفاصل ساختمانهای اداری نیست خودشهروندان رعایت کنند و زباله های خانگی و پسماندهای اداری را یک شب دیگر نزد خود داشته باشند.

«درشیوه نامه ذخیره سازی موقت پسماندکه ازسوی سازمان مدیریت پسماندردست تهیه‌است‌طبق گفته‌مهندس دروارمعاون سازمان‌بازیافت‌ومدیریت پسماندمشخص شده است که وظیفه نگهداری زباله تازمان مراجعه خودروی جمع آوری به عهده تولیدکنندگان می باشدوفقط هنگامی می توانندزباله خودراخارج ازمحل تولیدقراردهندکه نزدیک به ساعت جمع آوری باشدوبا وجوداین شهروندان درحال حاضربه سیستم نگهداری زباله درمعابرعادت کردهاند». سالهای سال است که چنین رویه ای در همه شهرهای کشور وجود دارد اما جز تکمیل همین روند گذاشتن مخازن بیشتر و تفکیک آنها اتفاق دیگری در سیستم جمع آوری پسماندها نیفتاده است

، اما سازمانی که ایشان برنامه های آنرا تشریح می کند ،در اندیشه پروژه دیگری هستند که بیشترین بار را به دوش شهروند می گذارد. :« درصورتی که بتوان باتغییرفرهنگ تولیدزباله درشهربه کاهش تولیدومدیریت ذخیره سازی موقت زباله درمنازل دست یافت می توان امیدواربودکه روزی دربندرعباس نیزمانندتمامی کلان شهرها عملیات جمع آوری زباله به صورت یک روزدرمیان با سیاق شهری انجام گردد.» سخنان این مقام به این معنی است که درآینده ای نزدیک این فرهنگ درمیان شهروندان ترویج شودکه مدت نگهداری زباله های تولیدی درمنازل راطولانی ترکنند. حال اینکه چگونه محیط زندگی خانواده های ایرانی باتوجه به مصرف بالای موادغذایی درمنازل وبالتبع تولیدبالای زباله ، سالم بماند مقوله ای ست که درصورت اصرار برچنین طرحهایی مسئولان باید پاسخ دهند.

درعین حال سالهاست مردم بندرعباس ازخود می پرسند چرا عوارضی که هرواحدمسکونی بابت خدمات می پردازد و هزاران عوارض دیگری که با عنوان شهرداری در مراحل مختلف هنگام ارائه خدمات سایرارگان ها از مردم به حساب شهرداری دریافت می شود، نباید پاسخگوی اولین نیاز شهروندان باشد؟

■■ **پرسش دیگر:** آیامقامات الگوی زندگی متفاوت ومصرف بیشترخوراکی های دریایی که بیش ازسایراقلام غذایی مولدزباله وبوی نامطبوع هستنددرشهری چون بندرعباس رامدنظردارند؟ و آیا افزایش مدت نگهداری زباله در خانه ها در سیستم جمع آوری پسماند شهری بندرعباس می تواند در جهت کاهش آلودگی مفید باشد؟

سیستمی که از سوی معاون سازمان بازیافت و مدیریت پسماند شهرداری بندرعباس ، نیمه مکانیزه عنوان می شود . در سیستم نیمه مکانیزه هدایت مخازن به طرف وسایل نقلیه به عده کارگر می باشد و مخازن پس از تخلیه مکانیکی در خودرو حمل زباله به نقطه جمع آوری برگردانده می شود.

■■ **جمع آوری زباله های محلات مختلف در ساعات مختلف**
باتوجه به توضیحات آقای درواو درمورد شیوه نامه ذخیره سازی موقت،عملاًمخازن جمعآوری پسماندرسطح محلات و شهر حذف می شود این درحالی است که درسیستم نیمه مکانیزه وجود مخازن استاندارد برای تخلیه زباله در هر ساعت ازشبانه روز باعث کاهش اثرات آلودگی حاصل ازپراکندگی کیسه های زباله و حفظ منظر عمومی می شود. کاهش نیاز به کارگر وکاهش دفعات جمعآوری و در نتیجه کاهش هزینه از مزایای دیگرآن است. اما درحال حاضرمسئله برسربود یا نبود مخازن استاندارد تخلیه پسماند نیست. چون تفاوتی بین مناطقی که این مخازن وجود دارد با مناطقی که مخازن ندارند، ازلحاظ جمع آوری زباله نیست. این بی نظمی های آزاردهنده مسئله اصلی شهروندان بندرعباس است که علی رغم پیاده شدن سیستم نیمه مکانیزه هنوز وضعیت جمع آوری پسماند های خانگی را در مسیر درست نمی بینند .

دروارد‌رخصوص بی نظمیهای آزاردهنده جمع آوری زباله می گوید: «اجرای عملیات جمع آوری پسماند در بندرعباس به عهده چهارشرکت خدماتی در۹ ناحیه است که توسط ۹۴ دستگاه خودرو به صورت روزانه انجام می شود به همین دلیل استهلاک ماشین آلات بالارفته و مشکلات فنی افزایش می یابد باتوجه به پرداخت مطالبات معوق پیمانکاران ترتیبی اتخاذگردیده است که هرناحیه مجهزبه ماشینآلات جایگزین شودکه درآینده نقص ماشین آلات باعث کند شدن خدمات رسانی نشود.» بنابه گفته معاون سازمان بازیافت ومدیریت پسماند: «مسئولیت جمع آوری پسماندهای شهری ازسال ۹۱ به سازمان بازیافت ومدیریت پسماند بندرعباس واگذارشده است و قرارداد پیمانکاران فعلی درسال ۹۰ منعقدشده وتا سال ۹۳ ادامه دارد. طبق قرارداد ، مواردی وجوددارد‌که درصورت رعایت نشدن از سوی پیمانکاران ، شهرداری نسبت به فسخ قراردادا‌قدام می کند.»باعنایت به گفتههای مهندس دروارلازم به ذکراست قانون مدیریت پسماندها درسال ۸۳ و آیین نامه اجرایی آن درسال ۸۴ مصوب شده است اما سازمان بازیافت ومدیریت پسماند شهرداری بندرعباس ازسال ۹۱ عهده دارجمع آوری پسماندهای شهر شده است. جمع آوری پسماندها دربرخی مناطق درساعت ۹صورت می گیرد و درمناطقی ازشهردر ساعاتی متفاوت از هم صور ت میگیرد. این ناهماهنگی درجمع آوری پسماند در مناطق مختلف شهر ناشی از چیست؟ برخی مسئولان شهرداری وسعت شهر و شیوه نامناسب شهرسازی در بافت قدیم و جدید شهر را از دلایل عمده این اتفاق می دانند. ظاهرا آنگونه که ادعا می شود امکانات جمع آوری زباله متناسب باشهر بندرعباس در اختیار پیمانکاران نیست و آنها برای مناطق مختلف ساعات مختلفی را در نظرگرفته اند، اما مشکل باقیمانده عدم اطلاع رسانی در خصوص ساعت جمع آوری زباله مناطق مختلف شهر است که طی سالهای اخیر هیچ تلاش موثری ازسوی شهرداری در این جهت دیده نشده است. به طوری که به اذعان برخی مقامات شهرداری اکثرمردم همچنان تحت تاثیر تبلیغات سالهای دور شهرداری تهران که از شبکه های سراسری پخش می شد، زباله های خود را ساعت ۹ بیرون می گذارند در حالی که ساعت جمع آوری زباله آن محله۴،ساعت دیرتر از این ساعت است. همین گفته مقامات نشان دهنده ضعف تبلیغات شهرداری بندرعباس بوده که نتوانسته حتی اثر تبلیغات سالهای دور را پاک کند.

معاون سازمان درمورد علت ساعت جمع آوری پسماندها این گونه می گوید : «به دلیل شیوه نامناسب شهرسازی در بافت قدیم شهر و اینکه معابر هنگام شب از روشنایی کافی برخوردار نیستندامکان جمع آوری پسماندها در همه مناطق شهر در شب امکانپذیر نیست. به این دلایل ودلایل دیگر جمع آوری پسماند در محلات مختلف درساعات مختلفی ازشبانه روز انجام می گیرد که ساعت جمع آوری زباله در هر محله از طریق پارچه نوشته در محلات و همچنین از طریق مساجد به اطلاع اهالی محلات رسانده می شود.» اما این پارچه نوشته ها در جایی نبود که همه اهالی محل مطلع شوند و از چشم بسیاری مردم هم همچنان پنهان است. جمع آوری پسماند در محلات مختلف در ساعات متفاوت بخشی ازشیوه نامه ذخیره سازی موقت است که سازمان بازیافت و مدیریت پسماند دردست تهیه داردکه باید این شیوه نامه به تایید شورای شهر برسد. چه این شیوه نامه به تایید شورای شهر برسد یا نرسد، مشارکت شهروندان درمدیریت مناسب جمعآوری پسماندهای شهری وحفظ زیبایی شهربا آموزش رابطه مستقیم دارد. اگرشیوه آموزش و اطلاع رسانی مناسب وهمه گیرباشد مشارکت افزایش می یابد وبرعکس. در روشهای آموزشی که دراین خصوص صورت گرفته، عموما به این شکل بوده که تصمیم هارا مسئولان اتخاذ میکنند وفقط ازمردم انتظاردارند از آن پیروی کنند و تصورمی شود اجرای این تصمیمات یعنی مشارکت مردم درحالی که اگر مردم درتصمیم گیری ها مشارکت داشته باشند وعلل تصمیم گیری را بدانند و به اطمینان برسندکه تغییر در نگرش و عملکردشان خدمات شهری را بهبود می بخشد به حتم مشارکت مطلوب تحقق می یابد. برای مشارکت مردم درجمعآوری پسماند باید علاوه بر بروز ویژگیهای فردی در شهروندان همچون همیاری وتلاش برای رفع مشکلات ، امکان مشارکت برای آنها نیز فراهم باشد. برای نمونه هنگامی که در مکانهای عمومی سطح شهر به میزان کافی مخازن استاندارد موجودنیست، عملاًبخشی ازامکان مشارکت ازمردمی که خواهان شهری سالم وپاکیزه هستند گرفته می شود که این امر و اتفاقات گفته شده باعث بی اعتمادی بین مردم ومسئولان ذیربط هم می شود.

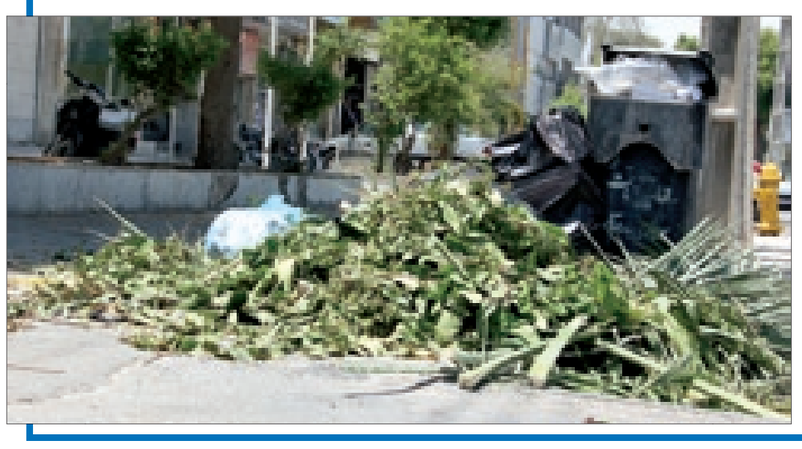

جدول کلمات متقاطع دوره جدید شماره ۳۴۴

افقی

۱- فیلمی از علی حاتمی و باهنرنمایی عزت اله انتظامی۲- غیر قابل درمان- اندام و پیکره- تنبل جالیزی۳- نانخواه- سرازیری- کم وزن- حرص و طمع ۴-نویسنده ایرلندی کتاب آخر بازی- مولد برق- دور کردن از پیش خود ۵- از مواد موجود در خون- گهواره-بیخ گیاه و درخت ۶- پیرامون دهان- کانال خون- شب نزول قرآن- محرم ۷- ترش رویی- پنهان ساختن- پایین کوه ۸-کتابی ازمارک تواین نویسنده آمریکایی ۹-پیک و قاصد- مظهر صداقت و راستی- باسواد ۱۰- از توابع استان کرمان- خانه پشت به آفتاب- زائو ترسان- مظهر وفا ۱۱-بالای درب مغازه و خانه- نخست و ابتدا- شاخه درخت انگور ۱۲-شکم روش- کار و هنر چکامه سرا- به معنی ساده و بی نقش و نگار ۱۳- خمیر فرانسوی- رمق وتحمل- کامیون قدیمی- عاشق و شیدا ۱۴- کمتر و اندکتر -فندق هندی- میوه ای ا زنوع مرکبات ۱۵- از اکتشافات هنریش هرتز آلمانی

عمودی

۱- تابلویی از سالوادور دالی نقاشی اسپانیایی- برابری ۲- نیست ونابود- خوب و خجسته- تقاطع میان بازار ۳-امتداد فیزیکی- نگاه کردن و به چشم دیدن - نفی عرب ۴- عامیه تر- محصول وراج - دستگاه نمایش فیلم ۵-برج کج فرانسه- از جزایر تابع قشم- نوزاد حشره ۶- زن رشوه دهنده-دریاچه بزرگ ایرانی- از حروف یونانی ۷- کندن وهرس کردن گیاهان هرز و بدرد نخور- پشت گردن- شیرین وگوارا- راست ایستاده ۸- کتابی از عبدالحسین زرین کوب ۹- بزرگ وگنده- ماه شروع مدارس-به معنی نار و آتش- منصف و دادگستر ۱۰- خو و الفت- پست و پایین- مرغ مردار خوار یا همان کرکس ۱۱- امام و پیشوا- به طور سرزده و بی خبر- لخت وبرهنه ۱۲- مفید وسودمند- هرگز عرب- پسوند شباهت و آلودگی ۱۳- قورباغه درختی - خوش اسم- تحفه نطنز ۱۴- از فیلمهای سینمایی آغاز انقلاب و با هنرنمایی سعید راد- پژمرده- چکاندن ماشه تفنگ وتوپ ۱۵- مجموعه دادستانی سه جلدی از آگاتاکریستی- غذایی ازتخم مرغ

طراح : مهدی سنگی

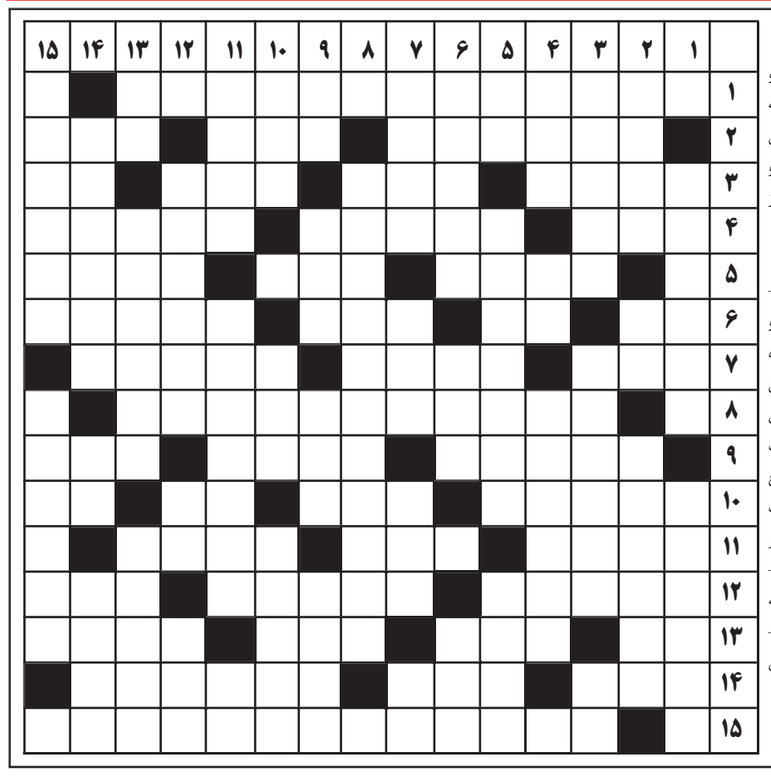

حل جدول شماره۳۴۳

	۱	۲	۳	۴	۵	۶	۷	۸	۹	۱۰	۱۱	۱۲	۱۳	۱۴	۱۵
۱	ا	ی	ن	د	ه	ب	ش	ر	ی	ت	■	ش	ک	ی	ل
۲	و	ک	ی	ل	■	ا	خ	ت	ل	ا	ل	■	ا	د	ا
۳	ل	ا	ر	و	س	■	و	ق	■	م	ا	د	ر	ی	د
۴	ت	ن	■	ی	م	ن	ص	و	ر	■	ه	ر	د	■	ن
۵	ی	■	ک	م	ر	و	■	ف	س	ت	ی	و	ا	ل	■
۶	م	ا	■	د	ا	ک	و	ت	ا	■	ج	■	ر	ا	ش
۷	ا	ب	ن	ا	■	ی	ا	ق	■	ب	ا	م	■	ی	ه
۸	ت	ر	و	ر	ی	س	ت	■	ن	س	ن	ج	ی	د	ن
۹	و	ی	■	ا	خ	ه	■	گ	ش	ا	■	ا	ب	ر	ش
۱۰	م	ش	ک	■	ب	■	پ	ل	ا	ت	ی	ن	■	ک	ا
۱۱	■	م	ا	ه	ن	ا	م	ه	■	ی	ا	ی	س	■	ه
۱۲	ف	■	ر	و	د	■	پ	ا	ش	ن	ه	■	و	ا	ن
۱۳	س	ل	ی	م	ا	ن	■	ی	ک	■	و	ا	ر	ن	ا
۱۴	ی	ا	ن	■	ن	و	ت	ر	و	ن	■	م	ن	ج	م
۱۵	ل	س	ا	ن	■	ر	و	ز	ک	ا	ر	ن	ا	م	ه

■محمد خداکریمی■

مسوولان به انتظار فردا نشسته‌اند

استان هرمزگان ،یکی از خبرسازترین مناطق کشور است. هر روز خبرهایی ازاین استان به کشور و حتی جهان مخابره می‌شود. که آن رخداد یا بی نظیر و یا کم نظیر است.از خبرهای سیاسی گرفته تا اجتماعی، اقتصادی وحتی حوادث،نام این استان به دلیل شرایط خاص آن همواره برسرزبان هاست. شواهد بسیاری می توان دراین زمینه بیان کردکه از حوصله این مقال خارج است،وقتی سری به محلات مختلف شهر بندرعباس بزنید به ویژه مناطق قدیمی این شهر با واقعیت هایی روبرو می شویدکه جای تامل دارد. شمال شهر بندرعباس ازمناطق آسیب پذیر این شهر است. روان بودن فاضلاب، کوچه های بعضاً خاکی و پر از دست انداز و ناهموار، خانه های فرسوده ومعابر کم عرض، خدمات دهی به ساکنان این محلات را دشوار کرده است. هرچه محلات اینگونه فقیر و خانه ها هم فرسوده باشند؛ کمتر به فکر ایمنی هستند. بیشتر ساکنان این محلات، خانواده هایی را تشکیل می دهندکه به صورت قبیله ای و طایفه ای به بندرعباس کوچ کرده و سالیان سال است که درمرکز هرمزگان سکونت می کنند. همه آنها هم اقشار کم درآمدو آسیب پذیر جامعه هستند. اکثر آنها زیر خط فقر زندگی می کنند،اکثربناهای ساخته شده دراین مناطق، فاقد سند مالکیت رسمی و پایان کار هستند. عمر خانه ها به بالای ۴۰ سال هم می رسدو ساکنان آنها بدلیل شرایط بد اقتصادی نتوانسته، خانه های خود را بازسازی و با اصول فنی بسازند.خانه های این مناطق همانطور هم که مسوولان اعلام کرده اند در برابر زلزله مقاوم نیستندو هرلحظه احتمال ریزش آنها وجود دارد.بافت کوچه‌های محلات شمال شهر بندرعباس (جنوب بلوار امام حسین«ع») به گونه ای است که خودروهای آتش نشانی هم نمی توانند به راحتی وارد کوچه شوند. اما نکته مهم اینجاست. مسوولانی که اعلام می کنند،تمام مناطق استان هرمزگان برروی گسل زلزله قرار دارد وخطرمناطق مختلف شهر بندرعباس را تهدید می کند و یکی از راه های مقابله با زلزله را مقاوم سازی و نوسازی خانه های واقع در بافت های فرسوده می دانند، آیا به این اندیشیده اند، که وضعیت اقتصادی سرپرستان خانواده ها، با توجه به گرانی مصالح و دیگر هزینه های جانبی، قدرت عمل را برای نوسازی خانه ها از آنان گرفته است. متاسفانه برای نوسازی بافت‌های فرسوده، دستگاه های متولی با یکدیگر هماهنگ نیستند وهریک ساز خودرا کوک کرده‌اند. از اهرم های تشویقی هم که خبری نیست.ازبین چندین دستگاه متولی در نوسازی بافت های فرسوده ،تنها شهرداری، تمهیداتی را برای مالکان این بناها درنظر گرفته است.و آنهم مربوط به صدور پروانه ساختمانی است.نه شرکت توزیع برق و نه شرکت آب وفاضلاب ومخابرات، گاز و... هیچ کدام درهزینه های انشعاب کوتاه نمی آیند، و برایشان یک برج ساز و بساز و بفروش با یک کارگر و مستمری بگیر وبازنشسته تفاوتی ندارد. وقتی هزینه‌های نوسازی و مقاوم‌سازی بافت های فرسوده بسیار بالا باشد، قدیمی های این شهرتوانایی این کار را ندارند. نوسازی بافت های فرسوده که از چندین سال پیش دربین مسوولان مطرح شد، طرحی بودکه به بارننشست و استقبال چندانی از آن نشد. نبود یک مدیریت واحد شهری در شهرهای کشور، مانعی برای انجام طرح های مختلف شهری است. همه ما می دانیم حتی ساکنان محلات قدیمی شهر هم می دانندکه خطر هرلحظه،آنها را تهدید می کند. اما چاره ای هم ندارند وقتی دستی خالی باشد چگونه می توان از خطر دور شد.آنها بدلیل شرایط بد اقتصادی و حمایت نکردن دستگاه های مختلف از آنها، خطر به جان خریده وچشم به آینده دوخته اند.شاید در آینده دستگاه های خدمات رسان به کمک آنها آمده و خانه هایشان را نوسازی کنند.

پرسشی که اینجا باید مطرح کرد اینکه؛ چرا دستگاه های مختلف با یکدیگر همسو نیستند؟ چرا برای مردمی که خود آقایان در مواقع لزوم، آنها را ولی نعمتان خود خطاب می کنند، گام های مثبت بر نمی دارند؟ چرا تنها به شعار اکتفا می کنیم؟ چرا درعمل رفتار دوگانه ای داریم؟ و چراهای دیگر... تا مسوولان دستگاه های مربوطه به کمک مردم نشتابند، مطمئن باشید،بافت های فرسوده بندرعباس احیاء نمی شود و با کوچک ترین تکان زمین آنچه که نباید اتفاق بیفتد رخ خواهد داد.

آیا مسوولان منتظر چنین روزی نشسته اند که پس از حادثه‌ای تلخ گناه را گردن یکدیگر بیندازند و از مسوولیت شانه خالی کنند. ویا هم برای پاک کردن صورت مساله مردم را مقصر اصلی بدانند. تا دیر نشده، دستگاه های خدمات رسان با هماهنگی یکدیگر، دست مردم ناتوان را بگیرید تا در آینده شاهد حادثه ای تلخ نباشیم.

مـــــردان و میدان

■احمد یوسف‌زاده■

پاکدستی

گوشه اردوگاه، کنار سیم خاردار، همیشه انبوهی لباس بی صاحب روی هم دیده می شد. پیراهن، شلوار، دشداشه، زیرپوش. در حالی که اسرا همیشه خدا از بی لباسی رنج می بردند، به تعداد این لباسهای گاهی نو و بی وصله، روز به روز اضافه می شد.اینها لباس هایی بودند که صاحبانشان بعد از خشک شدن یادشان می رفت از روی بند جمعشان کنند.

سربازان عراقی به ارشد اردوگاه سپرده بودند بعد از سوت آمار عصرگاهی هیچ لباسی روی بندها نباید بماند. لابد برای اینکه شلوارها و پیراهن ها نیمه های شب با وزش باد، نگهبانان اردوگاه را به اشتباه نیندازند و آنها در تاریکنای اردوگاه، لباسهای متحرک را اسرای در حال فرار نپندارندامسئولین نظافت اردوگاه قبل از سوت آمار لباسهای بی صاحب را گوشه ای روی هم می ریختند تا روز بعد صاحبانشان بیایند و هر کسی لباس خود را شناسایی کند و ببرد، اما لباس های بی نشان ، بی صاحب می ماندند و کسی برشان نمی داشت ، هفته ها همانجا غریب می ماندند و با همه احتیاجی که داشتیم، هیچکس به خودش اجازه نمی داد تکه ای از آن همه لباس را بردارد و استفاده کند.دیگران که جای خود داشت، حتی کسانی که لباسشان را روی بند جا گذاشته بودند و اطمینان داشتند که یکی از آن لباس ها متعلق به آنهاست هم شرعاً به خود اجازه نمی دادند لباسی که معلوم نیست واقعا مال خودشان هست یا نیست را بپوشند.این مسئله باعث شده بود که کوپه لباس های بی نشان روز به روز بزرگتر و بزرگتر بشود و اسرا در کمال احتیاج، بی نصیب از کنارشان بگذرند.یک روز مسئول اردوگاه قانونی وضع کرد.«قبل از سوت آمار روز پنجشنبه هر کس در طول هفته لباسی گم کرده باید از میان کوپه لباس ها، مال خودش را پیدا کند. با این حال اگر باز هم لباسی باقی ماند که صاحبش پیدا نشده ، صبح جمعه هر کس هر نوع لباسی گم کرده می تواند مشابه آن را بردارد اگرچه مال خودش نباشد. اگر باز هم لباسی باقی ماند عصر روزجمعه قبل از آمار، هر کس لباسی گم کرده یا گم نکرده اما احتیاج دارد، می تواند به قدر نیازش از آن لباس های بی صاحب بردارد.»با این حال و بعد از وضع این قانون که به تایید همه اسرای اردوگاه موصل ۲ رسیده بود، برخی باز هم احتیاط می کردند و ترجیح می دادند شش ماه یا یک سال دیگر صبر کنند تا عراقی ها لباس نو بدهند و صد البته این بارعلامت مشخصه ای روی لباسشان گلدوزی کنند که اگر گم شد قابل شناسایی باشد.تصور کنید این اخلاق ، رفتار و پاکدستی اگردر جوامع بزرگ بشری تعمیم پیدا کند، چه می شود!!

مانور امداد و نجات زلزله در رویدر اجرا شد

صبح‌ساحل//عبدالسلام‌جمالی:
همزمان با هفته کاهش اثرات بلایای طبیعی، مانور امداد و نجات در زلزله در شهر رویدر شهرستان بندرخمیر برگزار شد.

به مناسبت هفته کاهش اثرات بلایای طبیعی مانور پناه و خروج اضطراری امن در اداره کل راه و شهرسازی هرمزگان برگزار شد. این مانور با همکاری جمعیت هلال احمر استان هرمزگان و اداره کل راه و شهرسازی در محل ساختمان شماره یک و دو این اداره کل برگزار شد.

ایران نژاد رئیس اداره مدیریت بحران اداره کل راه و شهرسازی هدف از برگزاری این مانور را آمادگی کارکنان راه و شهرسازی در هنگام وقوع حوادث طبیعی و غیر مترقبه عنوان کرد و افزود: برگزاری چنین مانورهایی می تواند نقش به سزایی در کاهش خسارت و تلفات احتمالی داشته باشد.وی افزود: اداره کل راه و شهرسازی هرمزگان در تلاش است تا خسارت احتمالی از حوادث را به کمترین حد ممکن برساند از این رو اقدام به برگزاری مانور پناه و خروج اضطراری همزمان با روز کاهش بلایای طبیعی کرد.

در این روز همچنین راه های پناه گرفتن به هنگام وقوع حادثه توسط کارشناسان هلال احمر به کارکنان اداره کل راه و شهرسازی آموزش داده شد.گفتنی است، پس از آموزشی کارکنان، به طور نمادین آژیر خطر به صدا درآمد و کارکنان در مکان های امن پناه گرفتند.

همچنین همزمان با هفته کاهش اثرات بلایای طبیعی، مانور امداد و نجات در زلزله در شهر رویدر برگزار شد.

سرپرست جمعیت هلال احمر شهرستان بندرخمیر گفت: این مانور با همکاری ویژه شهرداری رویدر و در راستای حفظ آمادگی امدادگران این جمعیت و نیروهای دستگاههای عضو شورای مدیریت بحران شهرستان صورت گرفت.بهرام مرادی اضافه کرد: خدمات رسانی و ارایه کمکهای اولیه به حادثه دیدگان در حوادث احتمالی از جمله وظایف اعضای تیم امداد و نجات جاده ای هلال احمر است.

وی تصریح کرد: طی دو ماه گذشته با همکاری شهرداری و بخشداری رویدر ، ۳۰۰ نفر از داوطبین در این شهر آموزشهای اولیه در زمینه امداد و نجات را فرا گرفته اند و آموزشهای تکمیلی درحال برگزاری است.عبدالحکیم جعفری شهردار رویدر نیز با اشاره به اینکه شهر رویدر، بر روی گسل زلزله و در مسیر سیلابهای فصلی قرار دارد گفت: برگزاری مانورهای امداد و نجات، نقش مهمی در کاهش اثرات حوادث دارد و در برگزاری این مانور، علاوه بر تمرین حفظ آمادگی، مقابله با حوادث و کاهش تلفات انسانی در مواقع بحران را نیز تمرین کردیم.

دور و نـــــزدیک

تظاهر ستاره های جنجالی به اسلام آوردن

هر چندوقت یکبار در رسانه‌ها شایعه مسلمان شدن بازیگران و خواننده‌هایی پخش می‌شود که خیلی از آن‌ها بدنامی‌شان در میان مردم کشورهای مختلف زبانزد است. بعضی وقتها این شایعه‌ها آن‌قدر منتشر می‌شود که تشخیص تفاوت آنها با واقعیت سخت می‌شود و در نهایت در اکثر موارد با تکذیب ستاره‌ها مواجه می‌شود. این شایعه‌ها اما واقعاً با چه هدفی پخش می‌شوند؟حالا نوبت به مدونا رسیده است. کسانی که هر چند وقت یکبار نام چهره‌های جنجالی و نه چندان خوش نام را با اسلام گره می‌زنند حالا در حال مانور روی نام او هستند تا نقشه‌ای که سالها در حال اجراست باز هم ادامه پیدا کند. مدونا که نامش با جنجال‌ها و بدنامی‌ها مختلف گره خورده به تازگی اعلام کرده در حال مطالعه قرآن است و به خاطر نامزد جدیدش کتاب آسمانی مسلمان‌ها را می‌خواند. به همین خاطر برخی رسانه‌های داخلی هم در دام همان نقشه قدیمی افتاده‌اند که جنجالی‌ترین چهره‌ها را با بدترین سابقه اخلاقی در کنار اسلام قرار می‌دهد. سال گذشته وقتی این خواننده و بازیگر ۵۵ ساله به همراه نامزدش مسلمانش با روسری در مسجدی در ترکیه دیده شد حرف و حدیثها درباره مسلمان شدن او را برخی مطرح کردند. مدونا به عنوان یک مسیحی کاتولیک بزرگ شده اما ۱۵ سال است که پیرو فرقه کابالا(تفسیری از کتاب‌های یهودیان) است.شایعه‌هایی مانند این روزها درباره احتمال مسلمان شدن مدونا اولین بار نیست که درباره چهره‌های بدنام مطرح می‌شود و برخی حتی عقیده دارند که از سوی برخی رسانه‌های غربی با قصد و نیت تخریب مسلمانان صورت می‌گیرد. هر چند وقت یکبار گزارش‌ها درباره مسلمان شدن کسانی که سابقه بد اخلاقی آن زبانزد است منتشر می‌شود.حدود سه سال قبل شایعه دیگری درباره مسلمان شدن پاریس هیلتون منتشر شد؛ خواننده و بازیگری که به خاطر کارهایش و فیلم‌های نامناسبی که از او منتشر شده شهره خاص و عام است. برخی رسانه‌ها حتی عکس‌هایی از او را منتشر کردند که گفته می‌شد این چهره جنجالی را در حال نماز خواندن نشان می‌دهد. رسانه‌های مختلف هم یکبار دیگر همان حقه را خوردند و