# صبح ساحل

روزنامه صبح ایران

۸صفحه +۴صفحه ویژه مجلس و مردم

دوشنبه ۳۱ تیر ۱۳۹۲ | سال بیست و هشتم | شماره ۲۶۳۱ | تکشماره ۲۰۰۰ ریال | ۱۳ رمضان ۱۴۳۴هجری قمری | SOBHESAHEL – 22 July 2013

چهره سیاسی//

### اظهارات جالب مرعشی

عضو حزب کارگزاران سازندگی گفت: همه دوستانی که دور آقای روحانی جمع شده اند از اعتدالیون اصلاح طلب هستند.به گزارش مهر حسین مرعشی عضو کارگزاران اسلامی در حاشیه مراسم ختم پدر شهاب طباطبایی در پاسخ به سئوال خبرنگار مهر مبنی بر اینکه...

۲

چهره اجتماع//

### بیماران خاص استان نیازمند خون

۱۵۰۰ بیمار تالاسمی استان هرمزگان نیازمند اهدای خون مردم هستند. دکتر ایمان زارعی مدیرکل انتقال خون استان هرمزگان با بیان این خبر اظهارداشت: ضرورت تامین خون و فرآورده های آن برای درمان بیش از ۱۵۰۰ بیمار خاص شامل بیماران هموفیلی،تالاسمی، دیالیزی و...

۴

// گزارش حوادث

### ۲۰ تن سیم برق سرقتی کشف شد

فرمانده انتظامی شهرستان بندرعباس گفت:مدتی قبل از یک باب انبار واقع در چهارراه فاطمیه، ۲۰ تن سیم برق سرقتی کشف شد که در این رابطه ۳ نفر دستگیر و تحویل مقامات قضایی شدند. سرهنگ عبدالحسین بسطامی این را اضافه کرد که افراد دستگیرشده...

۵

// گفتگوی ورزشی

### بار دیگر به لیگ برتر می رویم

در فصل جدید مسابقات لیگ دسته اول فوتبال کشور هرمزگان دونماینده دارد. تیم فوتبال آلومینیوم المهدی که با تصمیمات غلط فدراسیون فوتبال از لیگ برتر به لیگ یک سقوط کرد وشهرداری بندرعباس که چندین سال است تلاش می کند به لیگ برتر برسد.

۷

استاندار خبر داد؛

## احداث ۱۰ هزار واحد روستایی در هرمزگان

صفحه۲

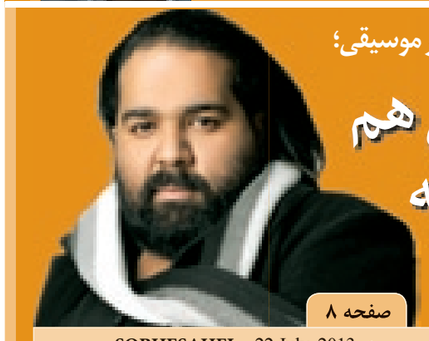

صدور حکم مدیر دفتر موسیقی؛

## رضا صادقی هم وارد حاشیه شد

صفحه ۸

آیا هاشمی، ناطق و خاتمی هم می آیند؛

# میهمانان ویژه تحلیف «روحانی»

گروه سیاسی: ۵ سال بعد از آن مراسم معروفی که علی لاریجانی در صحن علنی برگزار کرد و روسای ادوار مجلس و روسای جمهور کشور را گردهم آورد، حالا فرصتی پیش آمده که برنامه مشابهی در صحن علنی مجلس برگزار شود.اینکه جک استراو وزیر خارجه انگلیس به عنوان میهمان ویژه در مراسم تحلیف حسن روحانی حضور یابد شاید موضوع چندان عجیبی نباشد، استراو بنا به روابط نزدیکی که از سال های مذاکرات هسته ای با روحانی پیداکرده است، برای حضور در این مراسم اعلام آمادگی کرده است اگرچه دفتر رئیس جمهور منتخب دعوت از وزیر خارجه سابق انگلیس را تکذیب کرده است اما چهار سال پیش در آن مراسم تحلیف پرحاشیه احمدی نژاد سفیر انگلیس از معدود سفیرانی بود که به ساختمان پارلمان رفته و در مراسم تحلیف احمدی نژاد حضور پیدا کرد. مراسم تحلیف حسن روحانی به غیر از استراو که حضورش در ابهام است میهمانان ویژه دیگری خواهد داشت.

صفحه ۲

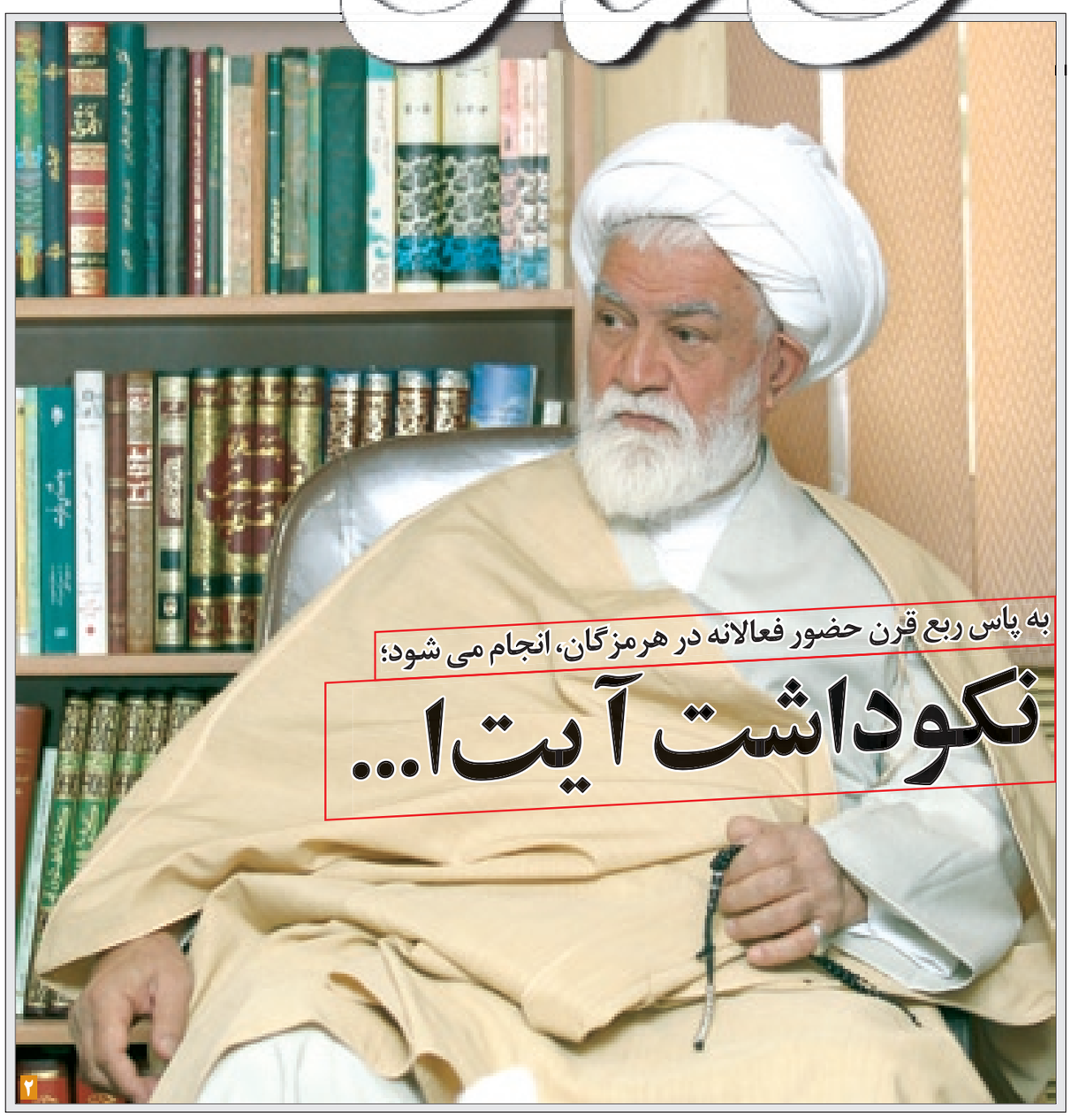

به پاس ربع قرن حضور فعالانه در هرمزگان، انجام می شود؛

## نکوداشت آیت ا...

۲

لیلا اقبالی: به خاطر تیم ملی کارم را کنار گذاشتم

## ناگفته های بانوی ملی پوش هرمزگان

لیلا اقبالی از روزهای تلخ و شیرینی گفت که در دوومیدانی، والیبال، بدمینتون، بسکتبال و فوتسال سپری کرده تا این که به روز خداحافظی‌اش از تیم ملی با آن نقره ارزشمند و زنجیر و پلاک یادگاری رسید.از وقتی که تیم نایب‌قهرمان بازی‌های داخل سالن آسیا، به ایران بازگشت، می‌خواستیم دعوتش کنیم، اما به شهرش رفته بود و این دعوت با کمی تاخیر مواجه شد. وقتی او را روبروی خود دیدیم، فهمیدیم اهل کلاس گذاشتن نیست، آنقدر ساده و بی‌آلایش است که در همان دقایق ابتدایی هم‌صحبتی، اعتمادت را جلب می‌کند، می‌خواهیم ساعت‌ها پای حرف‌ها و خاطرات تلخ و شیرنش که با لهجه زیبای جنوبی به زبان می‌آید، بنشینی. گرچه روزه است، اما وقتی از گذشته‌ها می‌گوید شور و هیجان خاصی دارد. با وجود جاگذاشتن تلفن همراهش در تاکسی، باز هم آن قدر معرفت دارد که از آقای راننده بخواهد با پیام کوتاه پاسخ خبرنگار را بدهد تا نکند که کسی از دستش ناراحت شود و فکر دیگری بکند.

صفحه ۷

خبـــــــر آخر

مدیرعامل منطقه ویژه اقتصادی خلیج فارس خبرداد:

### رمز گشایی از دستگاه برداشت مواد

مسعود هندیان مدیرعامل منطقه ویژه اقتصادی صنایع معدنی وفلزی خلیج فارس،با بیان اینکه عملیات مکانیزه حمل و انتقال مواد معدنی از مجموعه انبارها تا درون کشتی بصورت مکانیزه با ایستگاه های متعدد و نوار نقاله به طول ۳۳کیلومتر درمنطقه ویژه انجام می گیرد که در بخش برداشت مواد و انتقال آن به روی نوار نقاله دستگاهreclamer با بازوی هیدرولیکی به طول ۷۵ متر و ارتفاع ۲۰ متر و وزنی بالغ بر ۹۰۰ تن با قدرت برداشت مواد ۳۰۰۰ تن در ساعت انجام وظیفه می نماید، مدیر عامل منطقه ویژه اظهار گفت در سنوات گذشته هر گونه نیاز به تعمیر و بررسی می بایست توسط کارشناسان آلمانی با صرف هزینه های گزاف ارزی به ازای هر ساعت ۴۰۰۰ دلار را به منطقه ویژه تحمیل می نمود، هندیان افزود: از دو سال گذشته کلید مطالعه و بررسی این پروژه با اراده ای شگرف زده شد و پس از ماه ها تلاش در بومی سازی این ماشین غول پیکر با یک برنامه ریزی دقیق ساخت قطعه slew Bearing آغاز گردید . این قطعه به لحاظ شکلی با قطری معادل ۳/۸۰ متر و وزنی برابر ۳/۵ تن در مدخل چرخان ماشین تعبیه گردیده بود که از وزنی معادل ۴۵۰ تن برخوردار بود. که خوشبختانه پس از طراحی و موفقیت در ساخت قطعه عملیات تعویض با در شرایط بسیار حساس و ناپایدار با موفقیت تمام پایان یافت و به سرعت در مسیر عملیات و بهره برداری قرار گرفت . مدیر عامل منطقه ویژه در خصوص این اقدام شگرف افزود ، توانستیم یک تصور دور را به حقیقتی روشن مبدل کنیم با این موفقیت راه برای بومی سازی آخرین قطعات موجود در منطقه بسیار روشن و هموار شده است . وی در بخش پایانی اظهار داشت درصدد هستیم با ایجاد یک نقشه راه و تدوین یک سند راهبردی از اقدامات مهندسی معکوس فرصتی را برای مطالعه علاقه مندان و مجامع علمی ایجاد کنیم تا برای طرح های مشابه به عنوان یک تجربه موفق از آن به نفع صنعت کشور بهره برداری گردد.

## آگهی تجدید فرآخوان مشارکت جلب و جذب سرمایه گذار

شهرداری بندرعباس

شهرداری بندرعباس درنظر دارد با مشارکت بخش خصوصی اشخاص حقیقی وحقوقی واجد الشرایط نسبت به احداث مجتمع رفاهی ، گردشگری ، تفریحی خلیج فارس ( پارک جهاد) واقع درابتدای محور بندرعباس میناب روبروی تصفیه خانه آب با مساحت تقریبی **۳۲۰ هزار مترمربع** به شرح وشرایط ذیل اقدام نماید لذا متقاضیان می توانند ازتاریخ نشرآگهی حداکثر به مدت **ده روز** به شهرداری مرکزی بندرعباس اداره حقوقی وامور قراردادها و یا به نشانی پست الکترونیکی شهرداری مراجعه ونسبت به دریافت اسناد ومدارک اقدام نماید

نحوه مشارکت درساخت:

**آورده شهرداری :** زمین / هزینه پروانه ساختمان

**آورده سرمایه گذار:** تهیه نقشه های اجرایی معماری / سازه / تاسیسات با تایید شهرداری واداره کل منابع طبیعی استان

کلیه هزینه احداث مجتمع رفاهی ، گردشگری ، تفریحی خلیج فارس ( پارک جهاد ) با کلیه تاسیسات جانبی و محوطه سازی ( آب ، فاضلاب ، برق روشنایی معابر و فضای سبز ...)

شرایط :

۱- میزان سپرده شرکت درفرآخوان: **۲۰۰۰۰۰۰۰۰۰ ریال** به صورت واریز نقدی به حساب سپرده شهرداری ویا ضمانتنامه معتبر بانکی دارای حداقل **سه ماه اعتبار** می باشد

۲- چنانچه برندگان **اول ، دوم وسوم** حاضر به انعقاد قراردادنشوند سپرده آنان به ترتیب اولویت به نفع صندوق شهرداری ضبط خواهد شد

۳- شهرداری دررد ویا قبول کلیه پیشنهادات مختار است

۴-ارائه گواهی بانک یا موسسه مالی مبنی برگردش مالی حساب الزامیست

۵- پیشنهاد دهندگان بایستی تا آخروقت اداری **روز دوشنبه مورخ ۹۲/۵/۱۴** پیشنهاد خود را که ازحیث مبلغ درصد مشخص ، معین وبدون ابهام بوده درپاکت مربوطه لاک ومهر شده درقبال اخذ رسید تحویل دبیرخانه شهرداری نمایند

۶- شرکت درفرآخوان ودادن پیشنهاد به منزله علم و آگاهی از کلیه شرایط وموضوع مشارکت وسرمایه گذاری وقبول شروط وتکالیف موضوع ماده ۱۰ آیین نامه شهرداری می باشد

۷- پیشنهادات رسیده درکمیسیون معاملات که درمحل شهرداری تشکیل می گردد بازگشایی وقرائت می گردد

۸-این آگهی برابر آیین نامه معاملات جدید شهرداری میباشد وصرفا یک نوبت منتشر می گردد

۹- هزینه درج آگهی بعهده **برنده فراخوان** میباشد

۱۰- برنده فراخوان میبایست درزمان انعقاد قرارداد مبلغ آورده خود را به عنوان حسن انجام تعهدات بصورت ضمانتنامه بانکی دروجه شهرداری تودیع ویا بصورت نقدی به حساب سپرده شهرداری واریزنماید

۱۱- سایر اطلاعات وشرایط ومشخصات دراسناد فراخوان مندرج ومتقاضیان باید یک نسخه از آن را دریافت وبا قید قبولی امضا وبه پیشنهاد خود ضمیمه تسلیم نمایند

۱۲- آغاز عملیات اجرایی طرح درمحل منوط به تایید نقشه ها توسط شهرداری واداره کل منابع طبیعی استان باشد

روابط عمومی و امور بین الملل شهرداری بندرعباس

WWW.bacity.ir



## آگهی مناقصه عمومی (دومرحله ای)

شرکت فولاد هرمزگان جنوب نوبت اول شماره ۰۱ – ۹۲/۱۱۰

SCO

موضوع مناقصه : انجام عملیات تاسیساتی ومکانیکی متفرقه درشرکت فولاد هرمزگان جنوب

مناقصه گذار : شرکت فولاد هرمزگان جنوب

نحوه دریافت اسناد : کلیه متقاضیان با ارسال اسناد ذیل به شماره فکس : ۰۷۶۱-۵۵۵۰۴۷۵ می توانند نسبت به دریافت اسناد مناقصه اقدام نمایند

۱- واریز مبلغ ۳۰۰۰۰۰ ریال به شماره حساب ۰۲۱۵۳۶۷۴۶۲۰۰۲ نزد بانک ملی شعبه مرکزی هرمزگان به نام شرکت فولاد هرمزگان جنوب بابت خرید اسناد مناقصه

۲- نامه اعلام آمادگی شرکت که درآن ایمیل رسمی آن شرکت ذکر شده است

توضیحات :

۱- تضمین شرکت درمناقصه به مبلغ ۱۵۰۰۰۰۰۰۰ ریال خواهد بود

۲- نوع تضمین

الف - ضمانتنامه بانکی به نفع کارفرما: مدت اعتبار تضمین بانکی حداقل سه ماه بوده وبرای سه ماه دیگر نیز قابل تمدید باشد

ب- فیش واریز وجه نقد معادل مبلغ ضمانت نامه به شماره حساب ۰۲۱۵۳۶۷۴۶۲۰۰۲ نزد بانک ملی شعبه مرکزی هرمزگان

۳-شرکت کنندگان موظفند نسبت به ارائه گواهی صلاحیت از سازمان تعاون ، کارورفاه اجتماعی ویا واحد کار منطقه ویژه صنایع معدنی و فلزی خلیج فارس اقدام نمایند

۴- دارا بودن حداقل پایه ۵ رشته تاسیسات وتجهیزات الزامی است

ج) جدل زمانی انجام مناقصه :

| آخرین مهلت دریافت اسناد | آخرین مهلت تحویل پاکات | تاریخ گشایش پاکات الف و ب |
|---|---|---|
| ۹۲/۵/۹ | ۹۲/۵/۲۰ | ۹۲/۵/۲۱ |

نکته : تاریخ بازگشایی پاکات ج متعاقبا اعلام خواهد شد

متقاضیان برای آگاهی بیشتر می توانند درساعات اداری با شماره تلفن های ۴۵۹۰۰۰۳ با کد ۰۷۶۱ داخلی ۸۶۳۶ تماس حاصل نمایند قابل ذکر است که هزینه های چاپ آگهی به عهده برنده مناقصه خواهد بود

روابط عمومی شرکت فولاد هرمزگان جنوب



## اجاره

یک دستگاه لودر ۴۷۰ کوماتسو مدل ۲۰۰۷ و دودستگاه کمپرسی بنز مدل ۸۴ همراه با راننده به صورت اجاره به قیمت توافقی به شرکت ها واگذار می شود

۰۹۱۷۳۶۶۱۲۵۰ – انباز



هرمز بتون

تولید کننده خرپای فلزی و انواع قطعات بتنی

بندرعباس: خیابان امام موسی صدر شمالی، بعد از چهارراه سازمان تعاون کارگری مسکونی کشاورز

۲۲۴۲۶۶۷ - ۲۲۴۳۴۳۳



## فروشی

دو دستگاه کانکس نو ( بدون استفاده ) به ابعاد ۲.۴۰ * ۱۲ واقع در جزیره قشم به فروش می رسد

۰۲۱ – ۸۸۳۴۵۰۶۱ – ۲



شرکت صنایع کشتی سازی بحر گسترش هرمز

( تابع شرکت ایزوایکو)

## آگهی مناقصه عمومی ( یک مرحله ای )

موضوع : واگذاری امور آشپزخانه وتامین غذا

شرایط اختصاصی متقاضی:

۱- داشتن شخصیت حقوقی

۲- داشتن تجربه کافی وسابقه مرتبط با موضوع مناقصه

۳- عدم ممنوعیت قانون منع مداخله کارکنان دولت درمعاملات دولتی

۴- عدم محرومیت با محکومیت موثر ویاممنوعیت اعطای صلاحیت در کارهای پیمانکاری

۵- داشتن توانایی فنی ومالی مرتبط با موضوع مناقصه

محل بازدید و نحوه فروش اسناد :

اسناد ازتاریخ ۹۲/۴/۳۱ به مدت ۱۰ روز به غیر از ایام تعطیل رسمی از ساعت ۸ صبح تا ۱۴ عصر قابل فروش می باشد

ازطریق مراجعه حضوری به نشانی : ۳۷ کیلومتری غرب بندرعباس – شرکت مجتمع کشتی سازی وصنایع فراساحل ایران ( ایزوایکو) شرکت صنایع کشتی سازی بحر گسترش هرمز دبیرخانه کمیسیون معاملات ( واحد امور قراردادها)

شماره تماس: ۱۷- ۰۷۶۱۲۷۲۳۴۱۶ داخلی ۲۱۵۸ نمابر: ۰۷۶۱۲۷۲۳۲۷۸

مهلت عودت وتحویل پیشنهادات : زمان تحویل ازتاریخ ۹۲/۵/۱ به مدت ۱۰ روز کاری ( بدون احتساب ایام تعطیل رسمی )

مبلغ فروش اسناد مناقصه :

مبلغ ۲۰۰۰۰۰ ریال واریز به حساب جاری بشماره ۲۳۱۲۰۶۴۱۱۴ نزد بانک تجارت شعبه صنایع دریایی به نام شرکت بحر گسترش هرمز

پرداخت هزینه درج آگهی به عهده برنده مناقصه می باشد



مزدی — مزدی

اولین مرکز هوشمند زبان انگلیسی

کودکان — بزرگسالان

## پرسشگران خلاق

مدرس تحصیل کرده از کشورهای انگلیسی زبان با سابقه همکاری با مدارس خارج از کشور و همچنین مدارس دو زبانه داخل کشور

* ظرفیت محدود است *

آدرس : رسالت شمالی – کوی پرواز – کوچه آبان ۶

تلفن : ۰۹۳۶۲۷۸۱۰۶۹ – ۶۶۷۰۸۱۷



آبا بتن ساحل

تولید و عرضه بتن آماده

دفتر مرکزی: ۶۶۱۶۹۶۹ (۰۷۶۱)

کارخانه: ۳۳۶۴۰۳۰ (۰۷۶۱)

بندرعباس، بلوار امام خمینی، نبش میدان شهدا، ساختمان بنی هاشمی، طبقه فوقانی بانک مسکن



مرکز تخصصی هوشمند ارائه می کند:

## کلاس های تابستانی ریاضیات

## «پرسشگران خلاق»

با دبیر با تجربه و موفق استان

باسابقه بیش از ۱۸ سال سرگروه آموزشی درس ریاضی

از پایه ششم تا دبیرستان ثبت نام بعمل می آید

آدرس: رسالت شمالی، کوی پرواز (شهرک پرواز)

کوچه آبان ۶ بالاتر از مدرسه سما

شماره تماس: ۶۶۷۰۸۱۷ – ۰۹۱۷۳۶۰۵۷۳۴



مناقصه عمومی

مدیریت درمان تامین اجتماعی هرمزگان

رجوع به صفحه ۲



## آگهی تجدید مناقصه دومرحله ای

با موضوع خرید تجهیزات وادوات ریلی

شماره ۹۲/۴

نوبت اول

۱- نام دستگاه مناقصه گزار : شرکت منطقه ویژه اقتصادی صنایع معدنی و فلزی خلیج فارس

۲- نشانی دستگاه مناقصه گزار: بندرعباس - کیلومتر ۱۳ بزرگراه شهید رجایی جنب پاسگاه نیروی انتظامی خونسرخ تلفن ۱۰- ۵۱۱۲۲۰۱ ( ۰۷۶۱)

۳- موضوع مناقصه : خرید تجهیزات وادوات ریلی

۴- مبلغ ونوع تضمین شرکت در مناقصه : مبلغ ۳۰۰ میلیون ریال که به صورت فیش واریزی یا ضمانت نامه بانکی به نفع مناقصه گزار

۵- قیمت اسناد وشماره حساب : ارائه فیش واریزی به مبلغ ۵۰۰۰۰۰ ریال به حساب ۲۱۷۵۳۷۵۴۰۲۰۰۰ بانک ملی مرکزی

۶-مهلت فروش اسناد : ازتاریخ ۹۲/۴/۳۱ لغایت پایان وقت اداری ۹۲/۵/۶

۷- مهلت تحویل اسناد : مهلت تکمیل و تحویل اسناد حداکثر تا پایان وقت اداری مورخ ۹۲/۵/۲۱

۸- مکان دریافت وتحویل اسناد : بندرعباس - کیلومتر ۱۳ بزرگراه شهید رجایی جنب پاسگاه نیروی انتظامی خونسرخ - دبیرخانه کمیسیون معاملات

۹- زمان بازگشایی پاکات : پاکات الف و ب راس ساعت ۱۰ مورخ ۹۲/۵/۲۲ و پاکات ج راس ساعت ۱۰ مورخ ۹۲/۵/۲۸

۱۰- نشانی سایت شرکت : WWW.PGSEZ.ir

روابط عمومی منطقه ویژه اقتصادی صنایع معدنی و فلزی خلیج فارس

چهره‌ها

## هرمزگان
### فرماندار به فین رفت

فرماندار بندرعباس گفت: مسوولان نباید از چرخه خدمت رسانی به مردم عقب بیفتند بلکه باید از این فرصت به دست آمده به نحو احسن برای انجام وپیگیری مسائل ومشکلات مناطق استفاده کنند. به گزارش ایرنا، احمد مرادی در نشست شورای اداری بخش فین افزود: چون در نظام مقدس جمهوری اسلامی مسیر خدمت کردن به مردم مشخص است، لذا مسوولان وظیفه دارند با برنامه ریزی منظم و مدون موقعیت ها را بررسی و در جهت شکوفاسازی آنها و پیشرفت روزافزون مناطق تلاش نمایند. وی خاطرنشان کرد: در طول عمر پربرکت انقلاب اسلامی خدمات شایانی در بخش ها ومناطق روستایی انجام شده که بسیار قابل توجه بوده است. نماینده عالی دولت درادامه اظهار کرد: هدف از برگزاری نشست ها، پیگیری و بررسی مصوبه ها و اجرایی کردن آن و اقدامات انجام شده در این راستا می باشد. مرادی در پایان از مسوولان هیات اجرایی و هیات نظارت یازدهمین دوره انتخابات ریاست جمهوری و چهارمین دوره شوراهای اسلامی شهر و روستا در بخش فین با اهدا لوح تقدیر قدردانی کرد.

## جهان
### اسد امروز قوی‌تر است

نخست‌وزیر انگلیس اذعان داشت که بشار اسد اکنون درموضعی بسیار قوی قرار دارد. به گزارش روزنامه تایمز، این صریح‌ترین ارزیابی دیوید کامرون، نخست‌وزیر انگلیس از شرایط سوریه طی ماههای اخیر بوده است. وی نسبت به تحرکات و فعالیت‌های شورشیان سوری برای برکناری اسد از قدرت به شدت ابراز نگرانی کرد. وی در گفت‌وگو با شبکه خبری بی بی سی اظهار داشت: اوضاع سوریه بسیار تاسف بار است و سوریه به نظر من در مسیری نادرست حرکت می‌کند. نخست وزیر انگلیس گفت: ممکن است دولت بشار اسد، رئیس جمهور سوریه در ماههای اخیر "قوی‌تر" شده باشد، اما جنگ در آن کشور به بن بست رسیده‌است. وی هم‌چنین بر ضرورت ادامه تلاش‌های بین‌المللی برای یافتن راه‌حلی جهت خاتمه دادن به بحران در سوریه تاکید کرد. کامرون در این گفت‌وگو از بشار اسد به عنوان مردی "شرور" یاد کرد که "اقداماتی وحشتناک علیه مردمش" انجام می‌دهد.

## ایران
### اظهارات جالب مرعشی

عضو حزب کارگزاران سازندگی گفت: همه دوستانی که دور آقای روحانی جمع شده اند از اعتدالیون اصلاح طلب هستند. به گزارش مهر حسین مرعشی عضو کارگزاران اسلامی در حاشیه مراسم ختم پدر شهاب طباطبایی در پاسخ به سئوال خبرنگار مهر مبنی بر اینکه آیا این خبر صحت دارد که اصلاح طلبان از آقای روحانی سه وزارتخانه طلب کرده اند گفت: بقیه‌اش را به چه کسی بدهند؟ به اصولگرایان طرفدار آقای جلیلی بدهند؟ وی افزود: همه دوستانی که دور آقای روحانی جمع شده اند همه اعتدالیون اصلاح طلب هستند. مرعشی در پاسخ به سئوال دیگر خبرنگار مهر مبنی بر اینکه نظر شما در مورد اختصاص دفتری در نهاد ریاست جمهوری به رئیس جمهور قبلی چیست گفت: نفس اینکه رئیس جمهور قبل باید دفتری با چند کارمند داشته باشد امری طبیعی است. آقای خاتمی این مصوبه را در دوران ریاست جمهوری اش تصویب کرد ولی آقای احمدی نژاد این مصوبه را لغو کرد حالا چطور می خواهند این کار را بکنند.

میـــزخبـــر

### احداث ۱۰هزار واحد روستایی در هرمزگان

استاندار هرمزگان در ستاد بازسازی بشاگرد در خصوص تامین مسکن مناسب کپرنشینان در تشریح مصوبه هیات دولت از اعطای تسهیلات ۱۵۰ میلیون ریالی با کارمزد پنج درصد به این واحدها خبر داد و افزود: بانک عامل موظف است نسبت به استقرار نمایندگی یا شعب سیار در شهرستان بشاگرد برای جلوگیری از رفت و آمد متقاضیان و تسهیل در انجام امور اداری اقدام کند. عزیزی با اشاره به اعطای کمک بلاعوض ۳۰ میلیون ریالی به متقاضیان این واحدهای روستایی تصریح کرد: وزارت تعاون، کار رفاه اجتماعی موظف است از محل اعتبار مصوب مبلغ ۳۰ میلیون ریال کمک بلاعوض برای احداث هر واحد مسکونی تامین کند. نماینده عالی دولت در هرمزگان خاطرنشان کرد: کمیته امداد و بهزیستی نیز موظف هستند مبلغ ۳۰ میلیون ریال به صورت بلاعوض برای ساخت هر واحد مسکونی به مددجویان تحت پوشش خود به صورت بلاعوض پرداخت کنند. وی ادامه داد: وزارت نیرو تمهیدات لازم به منظور تامین امکانات زیربنایی آب و برق نقاط تجمیع و اتصال انشعابات به صورت رایگان برای واحدهای ساخته شده را انجام می دهد. استاندار هرمزگان در ادامه با تاکید بر ضرورت تسریع در بازسازی بشاگرد خطاب به دستگاه های خدمات رسان گفت: ستاد بازسازی بشاگرد نباید برای لحظه ای معطل آب و برق بماند. استاندار هرمزگان با اشاره به ضرورت حل مشکل کمبود آب در منطقه زلزله زده خواستار حفر چاه در هر نقطه ای که احتمال وجود آب دارد توسط آبفای روستایی و شهری شد. وی با تاکید بر این نکته که مناطق زلزله زده بهتر از گذشته ساخته می‌شود، تصریح کرد: به عنوان خدمتگزاران مردم مصمم هستیم، با عنایت خداوند تبارک و تعالی، تلاش و همت مسئولان مناطق زلزله زده را بهتراز گذشته بسازیم. عزیزی با بیان اینکه بازسازی واحدهای مسکونی خسارت دیده با سرعت ادامه دارد بیان کرد: بازسازی با سرعت هرچه بیشتردردست اجراست و ساخت اماکن عمومی، تاسیسات زیربنای منطقه زلزله زده با سرعت دنبال می‌شود. وی در ادامه با اشاره به تقاضای کسانی که منازل آنها در روستاها آسیب ندیده اما خواستار جابجایی محل سکونت خود هستند، ابراز داشت: دولت آمادگی دارد زمین و تسهیلات را در اختیار متقاضیان قرار دهد تا نسبت به احداث واحد مسکونی جدید اقدام نمایند.

# میهمانان ویژه تحلیف روحانی چه کسانی هستند

**گروه سیاسی:** ۵ سال بعد از آن مراسم معروفی که علی لاریجانی در صحن علنی برگزار کرد و روسای ادوار مجلس و روسای جمهور کشور را گردهم آورد، حالا فرصتی پیش آمده که برنامه مشابهی در صحن علنی مجلس برگزار شود. اینکه جک استراو وزیر خارجه انگلیس به عنوان میهمان ویژه در مراسم تحلیف حسن روحانی حضور یابد شاید موضوع چندان عجیبی نباشد، استراو بنا به روابط نزدیکی که از سال های مذاکرات هسته ای با روحانی پیداکرده است، برای حضور در این مراسم اعلام آمادگی کرده است اگرچه دفتر رئیس جمهور منتخب دعوت از وزیر خارجه سابق انگلیس را تکذیب کرده است اما چهار سال پیش در آن مراسم تحلیف پرحاشیه احمدی نژاد سفیر انگلیس از معدود سفیرانی بود که به ساختمان پارلمان رفته و در مراسم تحلیف احمدی نژاد حضور پیدا کرد. مراسم تحلیف حسن روحانی به غیر از استراو که حضورش در ابهام است میهمانان ویژه دیگری خواهد داشت.

**هاشمی، ناطق و خاتمی هم می آیند**

آخرین باری که آیت الله هاشمی رفسنجانی رئیس مجالس اول، دوم و دو سال ابتدایی مجلس سوم، در صحن علنی پارلمان حضور پیدا کرده است به سال ۸۷ برمی گردد. به دوره ای که علی لاریجانی در کسوت ریاست مجلس هشتم، همایشی را با عنوان «سی سال قانونگذاری» برگزار کرد و از تمام روسای ادوار مجلس و روسای جمهور کشور دعوت کرد تا در این همایش حضور پیدا کنند. همایشی که به اسم همایش وحدت هم معروف شد و در سال های بعد بنا به اتفاقاتی که در انتخابات سال ۸۸ رخ داد، لاریجانی نتوانست چنین مراسمی را تکرار کند. بسا اینکه در سال ۸۸ برای برگزاری همایشی با نام شکرانه اتحاد خیز برداشت اما افتتاحیه مراسم را با این جمله آغاز کرد که «آقای دکتر احمدی نژاد و آیت الله هاشمی رفسنجانی تا کنون در این جلسه حضور نیافته اند که امیدوارم انشاء الله خداوند همه امور را اصلاح کند» و تا پایان جلسه هم حضور پیدا نکردند. هاشمی رفسنجانی در قامت رئیس مجمع تشخیص مصلحت نظام قطعا یکی از میهمانان ویژه مراسم تحلیف حسن روحانی است. مثلث هاشمی، خاتمی و علی اکبر ناطق نوری که از نامزدی روحانی در انتخابات ۹۲ حمایت کردند، ۱۳ مردادماه در مجلس کنار یکدیگر خواهند نشست. آخرین حضور سید محمد خاتمی در صحن علنی پارلمان هم به همان مراسم سی سال قانونگذاری در سال ۸۷ برمی گردد. اما علی اکبر ناطق نوری بعد از آن همایش یک بار در مجلس حضور پیدا کرده است. حضوری که چندان هم بی حاشیه نبود. رئیس دفتر بازرسی دفتر مقام معظم رهبری که در انتخابات سال ۸۸ از اتهاماتی که در آن مناظره معروف شب ۱۳ خرداد در امان نمانده بود، خرداد ماه سال ۹۱ در مراسم افتتاحیه مجلس نهم حضور پیدا کرد اما هنگام سخنرانی احمدی نژاد صحن علنی را ترک کرد. آیت الله محمدرضا مهدوی کنی رئیس مجلس خبرگان رهبری، آیت الله جنتی دبیر شورای نگهبان و اعضای فقها و حقوقدانان این شورا، محمود احمدی نژاد به عنوان رئیس جمهور سابق، آیت الله آملی لاریجانی رئیس قوه قضائیه از میهمانان ویژه مراسم تحلیف خواهند بود. احتمالا نامزدهای انتخابات اخیر محسن رضایی، محمود غرضی، محمدباقر قالیباف، سعید جلیلی و محمدرضا عارف هم در جمع مدعوین این مراسم خواهند بود. غلامعلی حداد عادل یکی دیگر از نامزدهای انتخابات هم که عضو مجلس است و نیازی به دعوت ندارد.

**میهمانان مراسم تحلیف احمدی نژاد چه کسانی بودند**

سال ۸۸ مراسم تحلیف احمدی نژاد با حاشیه و سروصدا برگزار شد. ۶۰ نماینده اصلاح طلب مجلس در این مراسم حضور پیدا نکردند. هاشمی رفسنجانی رئیس مجمع تشخیص مصلحت نظام و علی اکبر ناطق نوری رئیس دفتر بازرسی دفتر مقام معظم رهبری هم به مجلس نرفتند. از هیات رئیسه مجلس خبرگان آیت الله هاشمی شاهرودی در صحن علنی حضور یافت. از میان سفرای دعوت شده سایمون گس سفیر انگلیس که بعدها از سوی علاالدین بروجردی به عنوان عنصر نامطلوب خوانده شد در این مراسم حضور داشت و سفیر سوئد که در آن مقطع کشور رئیس دوره ای اتحادیه اروپا بود. سال ۸۴ اما داستان برای احمدی نژاد کمی فرق می کرد. در آن سال که انتخابات ریاست جمهوری برای اولین بار در تاریخ جمهوری اسلامی به دور دوم کشیده شده بود و احمدی نژاد در دور دوم در یک رقابت تنگاتنگ بر هاشمی رفسنجانی پیروز شده بود، مراسم تحلیف باشکوهی برای احمدی نژاد برگزار شد. هاشمی رفسنجانی به عنوان رقیب احمدی نژاد و رئیس مجمع تشخیص مصلحت نظام به پارلمان رفت تا در این مراسم حضور پیدا کند. سید محمد خاتمی در قامت رئیس جمهور سابق در این مراسم در کنار احمدی نژاد نشست و مرحوم آیت الله علی مشکینی به عنوان رئیس وقت مجلس خبرگان در صحن علنی مجلس هفتم حضور پیدا کرد. آیت الله هاشمی شاهرودی به عنوان رئیس وقت قوه قضائیه، مسوولان کشوری و لشگری، اعضای شورای نگهبان، استانداران، ائمه جمعه مراکز استانها، روسای شوراهای استانها، سفرای کشورهای خارجی میهمانانی بودند که سال ۸۴ در مراسم تحلیف احمدی نژاد حضور یافته بودند. سال ۸۸ تلاش علی لاریجانی برای برگزاری مراسم شکرانه وحدت، ناکام ماند. بنا به اتفاقاتی که در آن مقطع رخ داده بود، مجلس نتوانست این مراسم را به جا آورد و بسیاری از چهره های شاخص نظام در آن روز به مجلس نرفتند. با انتخاب حسن روحانی گویا و حضور همه چهره ها از همه طیف ها در مراسم تحلیف او، گویا این فرصت پیش آمده که مراسم شکرانه وحدت در صحن علنی برگزار شود.

گـــزارش خبـــری

نیمه دوم امسال؛

## همایش نکوداشت «آیت‌الله نعیم‌آبادی» برگزار می‌شود

### حدود ۴۰ اثر آیت‌الله نعیم‌آبادی در دست چاپ است

**مسئول دفتر ستاد احیای امر به معروف هرمزگان از برگزاری همایش نکوداشت آیت‌الله نعیم‌آبادی، نماینده ولی فقیه در این استان به‌عنوان چهره ماندگار استان در نیمه دوم امسال خبر داد.** به گزارش ایسنا، حجت‌الاسلام محمدرضا اسماعیلی، مسئول دفتر ستاد احیای امر به معروف هرمزگان امروز در جمع خبرنگاران با اشاره به اینکه تکریم از خدمات بزرگان رسم پسندیده‌ای است، اظهار کرد: تکریم و تجلیل از خدمات بزرگان رسم پسندیده‌ای است که در فرهنگ ایرانی اسلامی ما وجود دارد. وی بیان کرد: آیت‌الله نعیم‌آبادی به‌عنوان نماینده ولی فقیه و امام جمعه بندر عباس شهریورماه سال ۶۹ طی حکمی از سوی رهبر معظم انقلاب منصوب شد و نزدیک ربع قرن از حضور پربرکت وی در استان هرمزگان سپری می‌شود. مسئول دفتر ستاد احیای امر به معروف هرمزگان استواری قلم و بیان، پرکاری و دور اندیشی، اعتدال و اخلاق‌مداری، سادەزیستی و صفای باطن را از جمله شاخص‌های رفتاری این عالم بزرگوار دانست و افزود: همین اخلاق پسندیده سبب دلگرمی و تحکیم رشته‌های دوستی و آرامش میان اقشار مختلف مردم و پرهیز از افراط گرایی و تندروی در مجموعه استان شده است. اسماعیلی افزود: ارتباط و تعامل کارساز و گره‌گشای آیت‌الله نعیم‌آبادی با همه گروه‌ها و اقشار مختلف جامعه و شنیدن درد دل‌ها و پیگیری خواسته‌ها و نیازهای مردم از دیگر ویژگی‌های رفتار اجتماعی و صفات برجسته این عالم دینی در طول این سال‌ها است. ۴۰ اثر از آیت الله نعیم آبادی در دست چاپ است. وی گفت: هم‌اکنون حدود ۴۰ کتاب از آثار علمی آیت‌الله نعیم‌آبادی چاپ و یا در دست چاپ است و بیش از شش هزار سخنرانی عمومی، تخصصی و علمی در ایران و برخی نقاط جهان و نیز خطبه‌های نماز جمعه وی در بندرعباس و دامغان جمع‌آوری و در حال پیاده‌سازی است که به مرور منتشر می‌شوند. مسئول دفتر ستاد احیای امر به معروف هرمزگان اضافه کرد: همزمان در مراسم نکوداشت امام جمعه استان از زندگینامه آیت‌الله نعیم‌آبادی نیز رونمایی می‌شود. اسماعیلی با بیان اینکه رفتارها و گفتارهای ستوده و نیکوی آیت‌الله نعیم آبادی به‌عنوان چهره ماندگار در استان هرمزگان همواره در ذهن مردم باقی خواهد ماند، تصریح کرد: از تمام هم استانی‌ها و علاقه‌مندان به‌ویژه صاحبان قلم و اندیشه درخواست می‌کنیم با ارائه نظرات و پیشنهادات ارزشمند خود ما را در برگزاری هرچه بهتر این همایش یاری کنند. وی در پایان اظهار کرد: ادارات و نهادهایی که نوارهای سخنرانی صوتی و تصویری آیت‌الله نعیم‌آبادی را در اختیار دارند برای تکمیل این حرکت جهت پیاده‌سازی به‌طور موقت و به رسم امانت در اختیار این ستاد قرار دهند

نماز جمعـــــه

## تعدادی از حاکمان کشورهای اسلامی نوکر امریکا شده‌اند

**گروه سیاسی: امام جمعه بندرعباس با بیان اینکه مردم ایران در دهه‌های گذشته همواره خشم خود را در روز قدس به صهیونیست‌ها نشان داده‌اند، گفت: پس از خلق حماسه سیاسی باید منتظر یک حماسه دیگر روز قدس بود.** به گزارش فارس، آیت‌الله غلامعلی نعیم‌آبادی در خطبه‌های نماز با اشاره به فرا رسیدن ماه رمضان و اهمیت این ماه در اسلام و جهان از این ماه به عنوان یکی از ظرفیت‌های مهم ملسمانان یاد کرد و اظهار داشت: در این ماه مسلمانان از هر مذهب و قشری عقاید خود را با روزه گرفتن و به جا آوردن اعمال مخصوص نشان می‌دهند. وی ادامه داد: طی سه دهه اخیر روز قدس که به ابتکار و درایت امام خمینی در این ماه نامگذاری شد، به عنوانی ظرفیتی قابل تامل و با ارزش به ماه رمضان افزوده شده است به نحوی که شاهد اثرات آن نیز در دنیا بوده‌ایم. نماینده ولی فقیه در هرمزگان یادآور شد: همانند سال‌های گذشته طی روز قدس امسال نیز مردم ایران یکبار دیگر با حضور در راهپیمایی روز قدس به جهانیان نشان خواهند داد که به عنوان ملتی بیدار اجازه فعالیت و تعدی توسط استکبار و صهیونیست‌ها به سرزمین‌های اسلامی را نمی‌دهند. وی در ادامه به فرا رسیدن سالروز وفات حضرت خدیجه (س) و ولادت امام حسن مجتبی (ع) اشاره و افزود: کمک‌ها و حمایت‌های کسانی همانند حضرت خدیجه (س) زمینه توسعه و ترویج اسلام را فراهم آورد و باید توجه داشت که این گونه شخصیت‌ها می‌توانند الگوی برای تک تک مسلمانان نیز باشند. نماینده مردم هرمزگان در مجلس شورای خبرگان رهبری در بخش دیگری از سخنان خود با بیان اینکه طی سال‌های اخیر مباحثی پیرامون نام خلیج فارس به کار برده می‌شود، اضافه کرد: نباید فراموش کرد این رفتار با القا و حمایت‌های امریکایی‌ها صورت گرفته و می‌گیرد. به گفته نعیم‌آبادی، اگر امریکا به نوکران خود در منطقه بگوید نام خلیج فارس را با نام خلیج امریکایی صدا بزنید آنها همین کار را می‌کنند. وی در این راستا گفت: تعدادی از حاکمان کشورهای اسلامی منطقه نوکر امریکا شده‌اند به نحوی که عزل و نصب آنها نیز با نظر امریکایی‌ها صورت می‌گیرد

**مفقودی**

نظربه اینکه پروانه اشتغال بکار شماره ۱۷۷۳۵-۳۰۰-۱۰ صادره از سازمان نظام مهندسی استان هرمزگان متعلق به آقای علیرضا دهقانی بنادکی مفقود گردیده لذا ازیابنده تقاضا می شود پروانه مذکور را به سازمان نظام مهندسی ساختمان استان هرمزگان ویا به صندوق پستی شماره ۳۴۵۱- ۷۹۱۴۵ ارسال فرمایند

سازمان نظام مهندسی ساختمان هرمزگان

**آگهی مناقصه**

مدیریت درمان تامین اجتماعی استان هرمزگان درنظر دارد

طبخ وتوزیع غذای بیمارستان خلیج فارس را به مدت یک سال از طریق مناقصه واگذار نماید لذا ازکلیه شرکت های واجد شرایط دعوت به عمل می آید جهت دریافت اوراق مناقصه حداکثر ازتاریخ درج آگهی تا پایان وقت اداری مورخ ۹۲/۵/۱۲ به آدرس بندرعباس بلوار- امام خمینی (ره) دوراهی فرودگاه - مدیریت درمان تامین اجتماعی استان هرمزگان مراجعه نمایند

۱- مهلت تحویل مدارک : پایان وقت اداری مورخ ۹۲/۵/۱۲
۲- تاریخ بازگشایی پاکتها: ۹۲/۵/۱۳ ساعت ۱۰ صبح
۳- هزینه چاپ آگهی به عهده برنده مناقصه می باشد
۴- حضور نماینده شرکت کنندگان درمناقصه مشروط به ارائه معرفی نامه کتبی از شرکت مربوطه وکارت شناسایی معتبر مجاز می باشد
۵- کمیسیون دررد یا قبول پیشنهادات اختیار کامل دارد

مدیریت درمان تامین اجتماعی استان هرمزگان

**تهیه صورتهای مالی ، اظهارنامه های مالیاتی و ارزش افزوده**

مشاوره مالی و مالیاتی ، ثبت دفاتر قانونی و...

موسسه حسابداری و خدمات مالی پرشین حساب بارز - شماره ثبت (۷۱۷)

تلفن تماس: ۰۹۱۷۷۶۰۶۵۵۴ - ۰۹۱۷۱۶۱۳۹۲۵

آدرس: بندرعباس، گلشهر شمالی روبروی ۱۲متری بهار ساختمان فجرگلشهر طبقه سوم واحد ۳۴

مشاوره - طرح توجیهی - مجوز فعالیت - مکان یابی وتامین زمین - تسهیلات بانکی - ماشین آلات و تجهیزات

با عضویت درکانون مشاورین اعتباری و سرمایه گذاری بانکی کوشیده ایم تا

تهیه طرح توجیهی و مطالعات امکان سنجی

را مطابق با استاندارد کلیه سازمانها و بانک ها انجام دهیم

شرکت صنعت یاران هرمزگان

www.bcicc.ir

دفتر مرکزی : بندرعباس - بلوار امام (ره) - روبروی ۱۲ متری بهار - مجتمع فجر گلشهر - طبقه دو - واحد ۲۳
تلفن : ۰۷۶۱۶۶۷۵۵۷۷ - ۰۹۱۷۳۶۱۲۵۷۴ - ۰۹۱۷۳۶۰۶۹۷۷
شعبه ۱ : خیابان دانشگاه - مرکز رشد جهاد دانشگاهی - مشاوره رایگان تلفن های پاسخگو : ۰۷۶۱۶۶۸۲۴۸۹ - ۰۹۱۹۲۵۸۹۶۹۰

**مفقودی**

نظربه اینکه پروانه اشتغال بکار شماره ۰۰۱۱۸-۳۰۰-۲۳ صادره از سازمان نظام مهندسی استان هرمزگان متعلق به خانم مریم نوروز علیپور بابنی مفقود گردیده لذا ازیابنده تقاضا می شود پروانه مذکور را به سازمان نظام مهندسی ساختمان استان هرمزگان ویا به صندوق پستی شماره ۳۴۵۱- ۷۹۱۴۵ ارسال فرمایند

سازمان نظام مهندسی ساختمان هرمزگان

**آگهی دعوت مجمع عمومی عادی نوبت اول شرکت تعاونی پیشرو چکاد دریا**

تاریخ انتشار: ۹۲/۴/۳۱

بدینوسیله از کلیه اعضای محترم شرکت تعاونی دعوت می شود درجلسه روز دوشنبه مورخ ۹۲/۵/۲۱ راس ساعت ۱۳:۳۰ درمحل سالن اجتماعات بندرشهید رجایی تشکیل می گردد حضور بهم رسانند

اعضایی که به هردلیل نمی توانند درمجمع حضور یابند می توانند به شخص دیگری وکالت دهند برای تایید وکالت می بایست عضو به همراه نماینده تام الاختیارخود حداکثر تا تاریخ ۹۲/۵/۱۵ به دفتر شرکت واقع در ساختمان خدمات بندرشهید رجایی مراجعه نمایند درغیراینصورت وکالتنامه های عادی بدون تایید شرکت فاقد اعتبارمی باشد کاندیدای سمت بازرس حداکثر ظرف مدت یک هفته ازتاریخ انتشار آگهی جهت ثبت نام به دفتر شرکت مراجعه نمایند

دستورجلسه :

۱- استماع گزارش هیئت مدیره وبازرسان درمورد عملکرد مالی سال ۱۳۹۱
۲- تصویب صورت های مالی سال ۹۱
۳- تصویب بودجه سال ۹۲ ۴- تصویب حقوق ومزایای اعضاء هیئت مدیره وبازرسان
۵- انتخاب بازرسان اصلی وعلی البدل ۶- افزایش سرمایه ازطریق انتشار سهام جدید
۷ - تصمیم گیری راجع به سود سهام سال ۹۰- ۹۱

غلامحسین جلالی زاده - مدیرعامل شرکت تعاونی پیشرو چکاد دریا

**شرکت حسابداری ترازکویان جنوب**

۱-ارایه دهنده خدمات مالی وحسابرسی
۲- تهیه وتنظیم اظهارنامه های مالیاتی
۳- بستن و اصلاح حساب ها
۴- تهیه صورت های مالی و گزارش حسابرسی
۵- تحریر دفاتر قانونی

تلفن تماس: ۰۹۱۷۹۰۱۵۲۰۰

**آگهی مناقصه عمومی**

شرکت سیمان هرمزگان (سهامی عام) درنظر دارد

خدمات مربوط به جذب وتامین نیروی انسانی مورد نیاز کارخانه خود دراستان هرمزگان ، بندر خمیر را ازطریق مناقصه عمومی به پیمانکار واجد شرایط واگذار نماید لذا ازکلیه پیمانکاران محترم دعوت می شود ازتاریخ درج آگهی جهت دریافت فایل اسناد به وب سایت شرکت سیمان هرمزگان به آدرس : WWW.HORMOZGANCEMENT.COM ویا جهت دریافت اسناد مناقصه به یکی ازنشانی های ذیل مراجعه نمایند

توضیحات :

- آخرین مهلت ارائه پیشنهادات، تا پایان وقت اداری روز شنبه مورخ ۹۲/۵/۵ می باشد
-ضمانت نامه تضمین شرکت درمناقصه ، مبلغ ۲۰۰۰۰۰۰۰۰ ریال ( دویست میلیون ریال) می باشد که می بایست بصورت ضمانت نامه بانکی با حداقل سه ماه اعتبار وقابل تمدید ویا به صورت چک تضمین شده توسط بانک به مناقصه گزار ارائه شود

محل دریافت وتحویل اسناد:

۱- استان هرمزگان ، شهرستان بندرخمیر ، کیلومتر ۴ جاده بندرلنگه ، کارخانه سیمان هرمزگان ، واحد تدارکات
۲- تهران ، بلوار میرداماد، میدان مادر ، خیابان بهروز بالاتر از میدان مینا، پلاک ۳۷ دفتر معاونت بازرگانی

متقاضیان محترم می توانند جهت کسب هرگونه اطلاعات ، با شماره های ۰۲۱۲۲۹۰۴۹۸۵ واحد بازرگانی تماس حاصل نمایند

ضمنا هزینه درج آگهی برعهده برنده مناقصه می باشد

شرکت سیمان هرمزگان ( سهامی عام )

**مفقودی**

شناسنامه مالکیت خودرو وانت مزدا بی ۲۰۰۰آی به رنگ نقره ای آبی متالیک مدل ۱۳۸۹ به شماره موتور FE۱۴۰۹۵۱ وشماره شاسی ۳۹۴۱۴ به شماره پلاک ۷۵۹ س ۲۲ ایران ۶۵ بنام دادااله دره گرائی فرزند امید علی مفقود گردیده وازدرجه اعتبار ساقط می باشد

**مفقودی**

پروانه سبز گمرکی به شماره پروانه ۶۰۸۸۹۹۲H به شماره کو تاژ ۶۰۸۲۵۰۰A مورخ ۱۳۹۰/۸/۲۳ شماره قبض انبار ۹۰۰۲۰۳۹۱۴ بنام فرزاد پارسا زاده مفقود گردیده وازدرجه اعتبار ساقط می باشد

**فروش**

کانتینر یخچالی ۴۰ فوت با مدارک گمرکی

شماره تماس: ۰۹۱۷۸۶۵۶۰۰۴

**نیازمندی**

یک شرکت معتبر پیمانکاری خودروهای استیجاری بصورت ۲۴ساعته جهت همکاری بشرح ذیل نیازمند است

۱- وانت پیکاب یکدستگاه
۲- سواری پژو ۴۰۵ یکدستگاه

تلفن تماس: ۲۲۳۴۰۶۳

ساعت تماس: ۸ صبح لغایت ۱۴

**خرید ارزان و مطمئن از غرفه های سازمان میادین میوه و تره بار شهرداری بندرعباس**

بوستان خلیج فارس (پارک جنگلی) میدان امامت ، میدان صادقیه جنب پارک کاکتوس ، شهرک نبوت خیابان میثم ، الهیه جنوبی (دیداس) ، بلوار امام حسین (ع) جنب اداره استاندارد بلوار جمهوری اسلامی جنب درمانگاه شماره ۸، بلوار امام حسین (ع) کوی نیایش روبروی مجتمع تندیس، بلوار جمهوری ورودی خوابگاه دانشجویان

شماره تلفن سازمان میادین: ۶۶۸۶۲۵۶-۶۶۸۶۲۵۵

## هرمزگان — اجرای طرح ضیافت ماه رمضان

مدیر سازمان تعاون روستایی استان هرمزگان گفت: کالاهای اساسی مورد نیاز مردم در بیش از۷۰ غرفه تعاون روستایی ویژه طرح ضیافت ماه رمضان عرضه می‌شود. به گزارش روابط عمومی سازمان تعاون روستایی استان هرمزگان حمزه رادمنش در حاشیه بازدید از بازاچه تعاون روستایی در خیابان طلوع به آغاز طرح ضیافت ویژه ماه مبارک رمضان اشاره کرد و اظهار داشت: همزمان با فرارسیدن ماه مبارک رمضان سازمان تعاون روستایی اقدام به برگزاری نمایشگاه کالاهای اساسی ویژه این ماه مبارک کرده است. وی ادامه داد: این طرح با مشارکت سازمان صنعت،معدن وتجارت در حال حاضر در شهرستان‌های بندرعباس،بندرلنگه،حاجی آبادو میناب به اجرا در آمده است. رادمنش به تعداد غرفه‌های نمایشگاه طرح ضیافت اشاره کرد و گفت: تعداد۷۷ غرفه در ماه مبارک رمضان در شهرستان های ذکرشده کالاهای اساسی و ضروری ویژه این ماه را تأمین و همه روزه آماده حضور روزه‌داران است.وی ادامه داد: این طرح به صورت یک ماهه بوده که از ابتدای ماه رمضان شروع و تا پایان این ماه ادامه خواهد داشت.

## جهان — قطر تولید کننده هلیُم

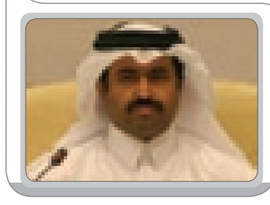

قطر با آغاز به کار تاسیسات جدید تولید گاز هلیُم در این کشور، به دومین تولیدکننده هلیم مایع در جهان تبدیل شد.به گزارش گروه اقتصاد بین‌الملل خبرگزاری فارس، به نقل از پایگاه اینترنتی البوابه، وزیر انرژی قطر اعلام کرد: با آغاز تولید گاز هلیم مایع در تاسیسات جدید شرکت «راس گس»، قطر به بزرگ‌ترین صادرکننده و دومین تولیدکننده هلیم مایع در جهان تبدیل شد.محمد بن صالح الساده افزود: ایجاد ارزش افزوده به وسیله توسعه و بهره‌برداری حداکثری منابع از طبیعی استراتژی قطر بوده است.راس گس اعلام کرد: این تاسیسات جدید نخستین محموله هلیم مایع برای ارسال به مشتریان را تولید کرده است. این تاسیسات که توسط شرکت «قطری ال‌ان‌جی» به بهره‌برداری رسیده است، از نظر اندازه ۲ برابر تاسیسات شماره یک هلیم است.

## ایران — طرحی تازه در المهدی

رئیس هیات عامل ایمیدرو از راه اندازی بیش از ۴۳۰۰ هزار میلیارد تومان طرح در بخش فولاد، طلا، سیمان، آلومینیوم، مس و نیز زیرساختی تا پایان امسال خبر داد.به گزارش مهر، امیر امینی با بیان این مطلب گفت: طبق برنامه ریزی امسال، مجموع سرمایه گذاری ریالی و ارزی برای اجرای ۱۶ طرح معدن و صنایع معدنی، ۴ هزار و ۶۹۰ میلیارد تومان است.رئیس هیات عامل ایمیدرو با اشاره به طرح های دیگر آماده راه اندازی در سال ۹۲، اظهار داشت: تا پایان امسال، طرح تجهیز معدن طلای زرشوران (با ظرفیت تولید سالانه ۳ تن طلا)، فاز دوم توسعه تغلیظ مس سرچشمه (۱۶۰ هزار تن کنسانتره با عیار ۲۸ درصد) و فاز دوم توسعه تغلیظ مس سونگون (۱۵۰ هزار تن کنسانتره با عیار ۳۰ درصد) به مرحله راه اندازی می رسد.

وی افزود: همچنین در سال جاری، فاز نخست منطقه ویژه صنایع انرژی بر، میله گذاری آند المهدی و هرمز آل و نیز طرح سیمان ونزوئلا (با ظرفیت تولید سالانه یک میلیون تن) به طور کامل اندازی می شود.

چهره‌ها

گزارش خبری

# سهمیه بنزین مرداد امشب واریز می‌شود

## بنزین تا شب عید گران نمی‌شود

۶۰ لیتر سهمیه بنزین نیمه یارانه‌ای خودروهای شخصی، خدماتی و عمومی مرداد ماه خودروها بدون تغییر در قیمت و یا میزان سهمیه تا ساعت ۲۴ دوشنبه واریز می شود، ضمن آنکه دولت یازدهم تا پایان اسفند ماه تغییری در قیمت و یا سهمیه‌های فعلی بنزین ایجاد نمی‌کند.به گزارش خبرنگار مهر، از ابتدای سالجاری تاکنون متوسط مصرف بنزین ایران با رشدی حدود هفت درصدی به بیش از ۷۰ میلیون لیتر در روز افزایش یافته است که پیش بینی می شود با ماه مبارک رمضان، متوسط مصرف این فرآورده استراتژیک نفتی در هفته‌های پایانی تابستان با جهش مصرفی بیشتری روبرو شود.با وجود تعریف سناریوهای مختلفی قیمتی برای عرضه بنزین نیمه یارانه‌ای و آزاد اما سهمیه و قیمت بنزین خودروهای عمومی، شخصی و خدماتی تا اسفندماه سالجاری تثبیت شد و از این رو ۶۰ لیتر سهمیه بنزین نیمه یارانه‌ای خودروهای شخصی، خدماتی و عمومی مرداد ماه خودروها بدون تغییر در قیمت و یا میزان سهمیه تا ساعت ۲۴ فردا دوشنبه واریز می شود.

از سوی دیگر تا پایان اسفندماه اجرای تمامی سناریوهای افزایش قیمت و یا تغییر در سهمیه بنزین خودروها منتفی شده است و این احتمال وجود دارد که این فرآورده پرطرفدار نفتی در صورت تصویب مجلس و شورای نگهبان با پیشنهاد دولت یازدهم و در قالب لایحه بودجه سال ۱۳۹۳ با تغییرات جدید قیمتی روبرو شود.از این رو برای مرداد ماه سالجاری هر لیتر بنزین نیمه یارانه ای با قیمت ۴۰۰ تومان و بنزین آزاد با نرخ ۷۰۰ تومان عرضه می شود ضمن آنکه ۲۵ لیتر بنزین به کارت سوخت موتورسیکلت‌ها با نرخ نیمه یارانه‌ای اختصاص می یابد.برای دومین ماه فصل تابستان سالجاری سهمیه بنزین آزاد خودروهای شخصی بدون محدودیتی، در صورت اتمام سهمیه بنزین نیمه یارانه‌ای ۴۰۰ تومانی خودروها از طریق کارت هوشمند سوخت خودرو قابل برداشت است. در همین حال با توجه به آغاز توزیع بنزین با استاندارد یورو ۴ اتحادیه اروپا در برخی از کلانشهرها همچون تهران، اراک، کرج و اهواز، شرکت ملی پالایش و پخش فرآورده‌های نفتی اعلام کرد: با وجود افزایش هزینه‌های تولید اما تا اطلاع ثانوی بنزین اروپایی با قیمت‌های مصوب و تکلیفی دولت در جایگاه‌ها عرضه خواهد شد.علیرضا ضیغمی معاون وزیر نفت هم اخیرا در گفتگو با مهر افزایش قیمت بنزین را فعلا منتفی اعلام کرده و تاکید کرده است: سال گذشته پیشنهاد افزایش قیمت بنزین به ستاد هدفمندی یارانه‌ها ارائه شد اما به دلیل توقف اجرای فاز دوم قانون هدفمندی یارانه‌ها، این اصلاح قیمت فعلا منتفی است.

# نرخ کمیسیون مشاوران املاک در هر معامله چه قدر است؟

**معاون بازرسی اتحادیه کشوری مشاوران املاک با بیان اینکه طی ۱۴ سال اخیر نرخ کمیسیون دریافتی مشاوران املاک در کل کشور ثابت بوده است، نرخ کمیسیون دریافتی برای معاملات با ارزش‌های مختلف را اعلام کرد.**

عقبایی اظهار کرد: نرخ کمیسیون بنگاه‌های املاک برای معاملاتی که ارزش آنها تا ۳۰ میلیون تومان نیم صدم درصد حق کمیسیون از طرفین معامله دریافت می‌شود.وی افزود: در معاملاتی که ارزش آنها ۳۰ تا ۵۰ میلیون تومان است ۷,۵ صدم درصد حق کمیسیون از طرفین معامله اخذ می‌شود و در معاملاتی که ارزش آنها ۵۰ تا ۱۰۰ میلیون تومان است نیم درصد حق کمیسیون از سوی مشاوران املاک دریافت می‌شود. به گفته عقبایی مابه‌التفاوت معاملات بیش از ۱۰۰ میلیون تومان نیز هم ۲۵ صدم درصد است. معاون بازرسی اتحادیه کشوری مشاوران املاک تاکید کرد: مالیات بر ارزش افزوده معاملات مسکن نیز شش درصد معامله را شامل می‌شود که باید مشاوران املاک از متعاملین دریافت کنند. هفته گذشته خبری مبنی بر صدور حکم دیوان عدالت اداری برای معافیت مشاوران املاک از پرداخت مالیات بر ارزش افزوده مطرح شد که رییس اتحادیه کشوری مشاوران املاک اعلام کرد: دیوان عدالت اداری تنها دستور توقف و ملغی شدن اجرای معافیت از مالیات بر ارزش افزوده مشاوران املاک را داده است. مصطفی قلی خسروی از مشاوران املاک خواست تا زمان اعلام اتحادیه، مالیات بر ارزش افزوده را از مشتریان دریافت کنند. // ایسنا

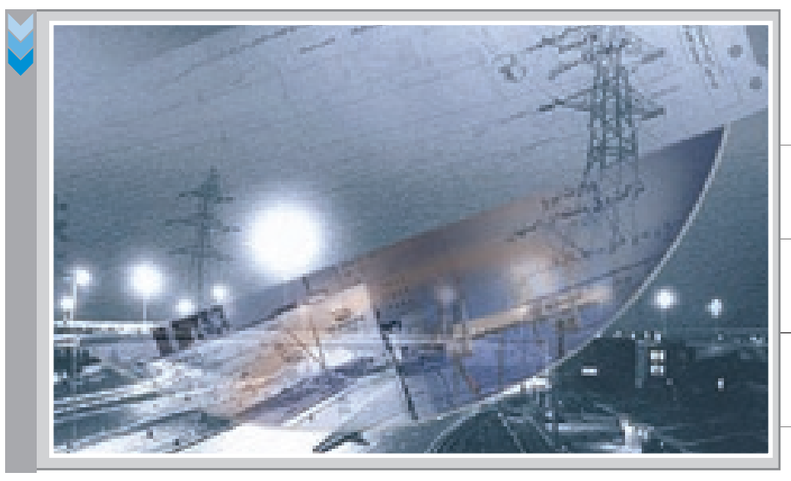

# رکورد مصرف برق در تاریخ ایران شکسته شد

گروه اقتصادی:

**روز چهار شنبه در ساعت ۱۴:۴۳ رکورد مصرف برق کشور در طول تاریخ صنعت برق شکسته شد و پیک مصرف در ساعت بیان شده به ۴۵ هزار و ۶۹۳ مگاوات رسید.**معاون وزیر نیرو در امور برق و انرژی از شکسته شدن رکورد مصرف برق کشور در طول تاریخ صنعت برق در روز چهارشنبه، بیست و ششم تیرماه خبر داد. به گزارش عصر ایران به نقل از ایسنا ، محمد بهزاد همچنین گفت: روز چهار شنبه در ساعت ۱۴:۴۳ رکورد مصرف برق کشور در طول تاریخ صنعت برق شکسته شد و پیک مصرف در ساعت بیان شده به ۴۵ هزار و ۶۹۳ مگاوات رسید. وی با اشاره به این که پیک مصرف برق در روز ۲ر۶ تیرماه نسبت به زمان مشابه در سال گذشته حدود ۵.۵ درصد افزایش داشت، گفت: در روز چهار شنبه مصرف شبانه روزی برق از مرز یک میلیارد کیلو وات ساعت گذشت که نسبت به مدت مشابه سال گذشته ۹ درصد افزایش را نشان می دهد.

**اعمال تغییرات در نیروگاه ها و شبکه های برق کشور**

معاون وزیر نیرو در امور برق و انرژی با تاکید بر این که به دلیل پیش بینی های صورت گرفته مبنی بر سپری کردن گرم ترین روزهای تابستان خوشبختانه ظرفیت نیروگاهی کشور افزایش یافت، گفت: تغییراتی در نیروگاه ها و شبکه های برق انجام شد.بهزاد تصریح کرد: در سال های اخیر ظرفیت نصب شده نیروگاهی کشور افزایش بسیار خوبی داشت به نحوی که آخرین ظرفیت نصب شده ۶۹ هزار و ۲۷۶ هزار مگاوات بود که نسبت به شروع انقلاب رشد ۱۰ برابری را نشان می دهد. وی با اشاره به این که ظرفیت نصب شده در هشت سال گذشته افزایش چشم گیری داشت، اظهار کرد: ۳۲ هزار مگاوات ظرفیت جدید در کشور ایجاد شد و امسال نیز توانستیم چهار هزار مگاوات بیشتر از سال گذشته ظرفیت نصب شده را افزایش دهیم. معاون وزیر نیرو در امور برق و انرژی با تاکید بر ان که پیک مصرف برق در سال ۹۱ نسبت به سال ۹۰ نیز بیش از ۲,۵ درصد افزایش یافته بود، در مورد اینکه با قطعی برق مواجه نشویم، چه کنیم، گفت: مردم بهترین مدیران مصرف برق هستند. بهزاد خاطرنشان کرد: اگر مردم براساس نیازهای خود به گونه ای برق را مصرف کنند که در بین ساعات اوج مصرف یعنی ساعت ۱۲ تا ۱۶ و ۱۷ تا ۲۳ مصرف کاهش یابد مشکل خاصی در تامین برق نخواهیم داشت. معاون وزیر نیرو در امور برق و انرژی در پایان یادآور شد: پیش بینی می کنیم که در صورت صرفه جویی در مصرف برق قطعی برق نخواهیم داشت.

مدیرکل راه و شهرسازی استان خبر داد:

# رشد ۱۰ برابری احداث بزرگراه در هرمزگان

گروه اقتصادی:

**مدیرکل راه و شهرسازی استان هرمزگان از احداث ۴۴۳ کیلومتر راه اصلی از سال ۸۴ تاکنون خبر داد.**

به گزارش روابط عمومی راه و شهر سازی استان هرمزگان، مهدی زندیه وکیلی افزود: احداث راه یکی از عوامل توسعه هر جامعه ای محسوب می شود از این رو دولت های نهم و دهم این مهم را سر لوحه کار خود قرار داد و عملکرد قابل قبولی از خود بر جای گذاشت.وی افزود: از ابتدای انقلاب تاکنون ۸۰۲ کیلومتر راه اصلی در هرمزگان احداث شده است که از این میزان ۳۵۹ کیلومتر تا قبل از سال ۸۴ احداث شده است.به گفته زندیه وکیلی ۴۴۳ کیلومتر از راه اصلی احداث شده در دولت های نهم و دهم اتفاق افتاده است. مدیرکل راه و شهرسازی هرمزگان خاطرنشان کرد، تا پیش از انقلاب هیچ راه اصلی در هرمزگان احداث نشده بود.وی همچنین به راه های فرعی در هرمزگان اشاره کرد و ادامه داد، تا پیش از دولت نهم دو هزار و ۴۸ کیلومتر راه فرعی در هرمزگان وجود داشت که از میزان ۴۲۵ کیلومتر پیش از انقلاب احداث شده بود.مدیرکل راه و شهرسازی هرمزگان با اشاره به خدمات دولت‌های نهم و دهم در زمینه راهسازی گفت: ۱۵۱ کیلومتر از راه فرعی در دولت های نهم و دهم احداث شده است.به گفته زندیه وکیلی، در دولت نهم و دهم بخش زیادی از جاده های فرعی پس از اصلاح و ساخت به جاده اصلی و بزرگراه تبدیل شد. همچنین جاده های اصلی نیز به بزرگراه و آزادراه تبدیل شد.

وی همچنین به میزان آزادراه های احداثی در هرمزگان اشاره کرد و افزود: هم اکنون ۳۹ کیلومتر آزاد راه در هرمزگان احداث شده است و عبور و مرور در مسیر بندر شهید رجایی از این طریق انجام می شود. به گفته مدیرکل راه و شهرسازی هرمزگان، ۳۴ کیلومتر ازآزادراههای احداثی مربوط به عملکرد دولت نهم است.

وی بیان داشت: تا قبل از سال ۸۴ فقط ۵ کیلومتر آزادراه در هرمزگان احداث شده بود.مهندس زندیه وکیلی طول بزگراه های فعلی هرمزگان را ۵۰۲ کیلومتر عنوان کرد و گفت: ۵۱ کیلومتر از بزرگراه های احداثی مربوط به پیش از سال ۸۴ بوده است. وی خاطرنشان کرد از سال ۸۴ تا سال ۸۸، حدود ۲۵۵ کیلومتر بزرگراه در هرمزگان احداث شد. همچنین از سال ۸۸ تاکنون حدود ۱۹۶ کیلومتر بزرگراه احداث شده است.

مدیرکل راه و شهرسازی هرمزگان گفت: خدمت در زمینه راهسازی همچنان ادامه دارد و راهسازان به صورت شبانه روزی در تلاش هستند تا زمینه عبور و مرور در استان هرمزگان بیش از پیش تسهیل شود.

میز خبر

## کشت ۸۰ هزار اصله مرکبات در هرمزگان

مدیر باغبانی سازمان جهاد کشاورزی هرمزگان گفت: در راستای توسعه باغات، در سال باغی جاری ۸۰ هزار اصله نهال مرکبات بین کشاورزان در سطح استان توزیع شد. سید امیرحمزه بهاری اظهار داشت: این نهال‌های سالم و استاندارد مرکبات از نهالستان‌های مجوزدار تامین و توزیع می‌شود.وی افزود: اعتبار اختصاص یافته برای این تعداد اصله، یک میلیون و ۲۰۰ هزار ریال از محل اعتبار یارانه نهاده‌ها و عوامل تولید کشاورزی است.مدیر باغبانی سازمان جهاد کشاورزی هرمزگان نهال‌های توزیع شده را شامل انواع نارنگی، پرتقال و لیمو لیسبون ذکر کرد.بهاری با بیان اینکه هدف از اجرای طرح افزایش سطح زیرکشت، کشت ارقام مقاوم و پرمحصول، افزایش عملکرد، بالا بردن کیفیت محصولات تولیدی، حفظ جمعیت روستاها و ایجاد اشتغال است، افزود: این نهال‌ها در شهرستان‌های رودان، حاجی‌آباد و بندرعباس توزیع شده است.// فارس

## تامین مسکن مناسب برای کپرنشینان هرمزگان

هیات وزیران، بنیاد مسکن را موظف به مطالعه و احداث ۱۰ هزار واحد مسکونی برای کپرنشینان با اولویت منطقه بشاگرد کرد.برای ساخت هر واحد طی سالهای ۹۲ تا ۹۴ اعتباری بالغ بر ۱۵۰ میلیون ریال درنظرگرفته شده است.حامد ذاکری مدیرکل بنیاد مسکن استان هرمزگان با تایید این خبر گفت: طرح مقاوم سازی مسکن روستایی که از سال ۱۳۷۴ آغازشده است، درسال ۱۳۸۴ تحت منشور طرح بهسازی ونوسازی مسکن روستایی مطرح شد و پس از تصویب هیات دولت و طرح درخانه ملت ، طی ۲ برنامه ۵ ساله از ابتدای سال ۸۵، اجرایی شد.وی افزود: دربخش کپرزدایی اقدامات بسیار خوبی دراین استان انجام شده است و درصد قابل توجهی از واحدهای جایگزین کپر دراستان احداث شده است که شاهد تحولی عظیم در بخش ساخت و ساز هستیم.

## تصویب نظامنامه مدیریت ارتباطات مردمی در بستر سامد

مدیر سامد هرمزگان از تصویب نظامنامه مدیریت ارتباطات مردمی در بستر سامد خبر داد.به گزارش فارس عبدالرضا محمدی ظهر امروز طی نشستی با اعلام این خبر گفت: نظامنامه مدیریت ارتباطات مردمی پس از بحث و بررسی چند ماهه در یکصد و شصتمین جلسه شورایعالی اداری کشور با استناد به ماده ۱۱۵ مدیریت خدمات کشوری به تصویب رسیده و پس از تایید ریاست جمهوری از سوی معاونت توسعه مدیریت و سرمایه انسانی به تمام وزارتخانه‌ها، شرکت‌های دولتی، شهرداری‌ها، بانک‌ها، شرکت‌های بیمه، نهادهای انقلاب اسلامی و دستگاه‌هایی که از بودجه عمومی بهره‌مند هستند، ابلاغ شد.


بازگشت همه بسوی خداست

**تشکروقدردانی**

بدینوسیله از کلیه سروران گرامی ،دوستان ،آشنایان و وابستگان محترم که درمراسم تشیع وتدفین وبزرگداشت پدر و والده اینجانب حضور بهم رساندند و یا بوسیله درج درروزنامه ، تلفن ونصب پلاکارت این برادر حقیر وخانواده داغدار را مورد لطف و الطاف خود قراردادند بی نهایت تشکر نموده ازخداوند منان آرزو دارم این توانایی را به من وخانواده داغدار عطا بفرمایدتا درمجالس وشادیهای آن عزیزان خدمتگذار باشیم

**حسین خوشحال و خانواده**

**آگهی استخدام لیسانس حسابداری**

یک شرکت بزرگ خدمات دریایی وکشتیرانی دربندرعباس وجزیره کیش تمایل به همکاری با سه نفر لیسانس حسابداری با مشخصات ذیل رادارد

| عنوان شغل | حداقل سابقه کاری | محل خدمت |
|---|---|---|
| رییس امور مالی واداری | ۵سال سابقه کار درامور مالی واداری | بندرعباس |
| کارشناس امور مالی واداری | ۵سال سابقه کار درامور مالی واداری | بندرعباس |
| کارشناس امور مالی و اداری | ۵سال سابقه کار درامور مالی واداری | جزیره کیش |

متقاضیان رزومه کاری خود را به آدرس SPL@SPL.IR ویا نمابر ۰۲۱۸۸۷۱۳۱۲۳ ارسال نمایند

**نیازمندی**

به یک نفر فوق دیپلم یا مهندس الکترونیک ترجیحاً آشنا به کار آسانسور جهت عاملیت فروش نیازمندیم پارکنترل ( تولید کننده تابلو فرمان آسانسور)
شماره تماس: ۰۲۱۲۲۹۷۴۶۲۲
فاکس: ۰۲۱۲۲۹۷۶۰۳۳

**آسانسور بنیامین**

مشاوره ، طراحی ، نصب وراه اندازی آسانسورهای ماشین بر، هیدرولیک وگیرلس دارای پروانه طراحی و مونتاژ از وزارت صنایع و معادن جواز کسب ازاتحادیه آسانسور پروانه اشتغال از نظام مهندسی استان هرمزگان
دفتر مرکزی بندرعباس : چهارراه ۲۲ بهمن مجتمع آریا طبقه ۵ واحد ۱۸
تلفن :۵۵۵۶۶۷۸ - ۰۹۱۷۱۶۱۳۶۶۷
فکس : ۴۵۱۴۸۲۳
دفتر قشم : بازار پردیس - طبقه اول پلاک ۱۱۰ تلفن:۰۷۶۳۵۲۴۰۸۵۱

**آگهی مزایده**

تعاونی مصرف کارکنان بنیاد مسکن استان هرمزگان درنظر دارد یک واحد مسکونی به مساحت ۱۱۴/۴۷ مترمربع واقع درمجتمع ۱۰۰ واحدی تعاونی مسکن کارکنان بنیاد مسکن به آدرس خیابان شهید آبسواران ازطریق مزایده بفروش برساند
قیمت پایه به ازاء هرمترمربع ۱۲۰۰۰۰۰۰ ریال می باشد متقاضیان می توانند جهت اخذ فرم پیشنهاد قیمت به دفتر تعاونی مسکن مراجعه نمایند هزینه ی آگهی بعهده برنده مزایده می باشد
تلفن تماس: ۰۹۱۷۵۷۶۴۶۵۲
تعاونی مصرف کارکنان بنیاد مسکن

**فراخوان**

فراخوان نیاز سنجی موضوعات مورد نیاز برای تدوین استانداردهای ملی

سازمان ملی استاندارد ایران به عنوان تنها مرجع رسمی کشور درامر تدوین استانداردهای ملی از کلیه وزارتخانه ها و سازمان های دولتی، نهادهای عمومی غیرعمومی، دانشگاه ها ومراکز علمی وتحقیقاتی، انجمن ها وتشکل ها، مصرف کنندگان، توزیع کنندگان، صنوف واتحادیه های صنفی، تولید کنندگان ارائه کنندگان خدمات ومدیران کنترل کیفیت واحدهای تولیدی وکمیته های متناظر باسازمان های استاندارد سازی بین المللی، مراکز آموزشگاهی تایید صلاحیت شده، صاحبنظران ومتخصصان دعوت می نماید تا موضوعات مورد نیاز جهت تدوین استاندارد ملی را پیرامون موارد زیر وسایر موضوعات به این سازمان اعلام نمایند (درصورت وجود منبع بین المللی یا ملی سایر کشورها، مشخصات آن را قید فرمایید)

| ردیف | نام رشته | ردیف | نام رشته |
|---|---|---|---|
| ۱ | برق والکترونیک | ۱۵ | مدیریت کیفیت |
| ۲ | مهندس ساختمان ومصالح وفرآورده های ساختمانی | ۱۶ | رایانه وفرآوری داده ها |
| ۳ | خوراک وفرآورده های کشاورزی | ۱۷ | بسته بندی |
| ۴ | پوشاک و فرآورده های نساجی الیاف | ۱۸ | مخابرات |
| ۵ | صنایع شیمیایی وپلیمر | ۱۹ | ایمنی وسایل سرگرمی و کمک آموزشی کودکان |
| ۶ | چوب وفرآورده های چوبی ، سلولزی و کاغذ | ۲۰ | مکانیک وفلزشناسی |
| ۷ | مواد معدنی | ۲۱ | فناوری نانو |
| ۸ | خودرو ونیرومحرکه | ۲۲ | فرآورده های نفتی |
| ۹ | خدمات | ۲۳ | انرژی |
| ۱۰ | اندازه شناسی ، اوزان ومقیاس ها | ۲۴ | محیط زیست |
| ۱۱ | مهندسی پزشکی | ۲۵ | نقشه واطلاعات مکانی |
| ۱۲ | میکروبیولوژی وبیولوژی | ۲۶ | کودها و سموم |
| ۱۳ | اسناد وتجهیزات اداری وآموزشی | ۲۷ | گردشگری |
| ۱۴ | چرم، پوست و پاپوش | ۲۸ | حمل ونقل |

آدرس پست الکترونیکی وشماره نمابر اداره کل استاندارد استان هرمزگان
isirihormoz@isiri.org.ir دورنگار : ۰۷۶۱۳۳۳۳۷۱۲
روابط عمومی اداره کل استاندارد استان هرمزگان

**اجاره انبار**

محل مناسب با امکانات وموقعیت عالی در مجاورت اسکله شهید رجایی جهت نگهداری وپردازش کالا اجاره داده می شود
تلفن : ۰۹۱۷۳۶۱۶۴۴۷

**فروشی**

یک واحد مسکونی ویلایی سند دار دوخوابه واقع درمیناب، شهرک عباس پور ویک قطعه زمین دارای پروانه ونقشه با ۳۷۰ مترمربع واقع درجاده دانشگاه پیام نور جنب کارخانه قند بفروش می رسد
تلفن تماس: ۰۹۳۹۱۰۳۴۷۷۲

**آگهی مناقصه عمومی**

سازمان پارکها و فضای سبز شهرداری بندرعباس درنظردارد

مدیریت کارشناسان ناظر مقیم در بوستانها را ازطریق مناقصه عمومی به شرکت های خدماتی واجد الشرایط ودارای مجوز وصلاحیت از اداره کل کار وامور اجتماعی استان هرمزگان به مدت یکسال واگذار نماید لذا از متقاضیان دعوت می گردد با دردست داشتن فیش واریزی به مبلغ ۱۰۰۰۰۰ ریال به حساب شماره ۰۱۰۵۶۵۸۴۱۵۰۰۱ درآمد سازمان پارکها وفضای سبز نزد بانک ملی شعبه شهرداری جهت دریافت اسناد ظرف مدت ۱۰ روز ازتاریخ انتشار آگهی از مورخه ۹۲/۵/۱ لغایت ۹۲/۵/۱۰ به استثنای ایام تعطیل درساعات اداری به محل سازمان واقع در بندرعباس بلوار افروز شهابی پور - خیابان شهید تندگویان - کوچه هرمزگان «۲» واحدحقوقی مراجعه نمایند

*هزینه درج آگهی به عهده برنده مناقصه می باشد
*برندگان اول و دوم وسوم هرگاه حاضر به انعقاد قرارداد نشوند سپرده آنان به ترتیب ضبط خواهد شد
*شرکت درمناقصه ودادن پیشنهاد به منزله قبول شروط وتکالیف موضوع ماده ۱۰ آیین نامه مالی شهرداری می باشد
*این آگهی برابر آیین نامه معاملات جدید شهرداری می باشد وصرفا یک نوبت منتشر می گردد
* برنده مناقصه می بایست ده درصد مبلغ قرارداد را به عنوان حسن انجام کار دروجه سازمان تودیع نماید
*کلیه شرکت کنندگان می بایست مبلغ ۳۰۰۰۰۰۰۰ ریال به عنوان سپرده شرکت درمناقصه به حساب شماره ۰۱۰۵۶۶۲۰۵۷۰۰۴ سازمان پارک ها وفضای سبز نزد بانک ملی شعبه شهرداری بندرعباس واریز نماید
*سازمان دررد یا قبول پیشنهادات مختار می باشد
*سایر اطلاعات وجزییات مربوط به مناقصه دراسناد مندرج ومتقاضیان باید یک نسخه از آن را دریافت و با قید قبولی امضاء و به پیشنهاد خود ضمیمه و تسلیم نمایند
*جهت کسب اطلاعات بیشتر با شماره تلفن های : ۱۹- ۳۵۵۳۴۱۸ تماس و یا به آدرس اینترنتی سازمان به نشانی wwww.bandarparks.ir مراجعه نمایید

روابط عمومی سازمان پارک ها و فضای سبز شهرداری بندرعباس

**مفقودی**

سند کمپانی (کارخانه) خودرو وانت نیسان رنگ آبی روغنی مدل ۱۳۸۵ شماره موتور ۳۱۲۶۲۹ شماره شاسی PL۱٤۰EE۰۵۳۵۱ بنام علی دادی پور درگزی به شماره پلاک ۸٤ ایران ۲۶۸د۱۱ مفقود گردیده وازدرجه اعتبار ساقط می باشد

**مفقودی**

پروانه سبز گمرکی به شماره کوتاژ ۶۰۸٤۸۵۶۵ تاریخ ۹۰/۹/۱ متعلق به شرکت شهیار مفقود گردیده وازدرجه اعتبار ساقط می باشد

**مفقودی**

کارت‌وسند مالکیت‌موتورسیکلت‌باجاج‌تیپ ۱۳۵CC به رنگ مشکی ومدل ۱۳۸۸ به شماره پلاک ۸۳۵-۲٤٤٤۹ وشماره موتور JWMBSC٤٧٧٩۰ وشاسی NE۰-۱۳۵Z۸۸۱۰٤۲ بنام محمد ابراهیم پور مفقود گردیده وازدرجه اعتبار ساقط می باشد

**مفقودی**

۵ فقره پروانه گمرکی به شرح ذیل متعلق به شرکت نیکان ترابر مفقود گردیده وازدرجه اعتبار ساقط می باشد
۱- پروانه گمرکی به شماره ۱۲۳۸۱ وشماره کوتاژ ۹۰۱۹۱۲
۲- پروانه گمرکی به شماره ۱۲۷۰۵ وشماره کوتاژ ۹۰۲۲۳٤
۳- پروانه گمرکی به شماره ۱۵۶٤۷ وشماره کوتاژ ۹۰۳۱۷۵
٤ - پروانه گمرکی به شماره ۱۵۲٤۰ وشماره کوتاژ ۹۰۲۷۶۸ ۵- پروانه گمرکی به شماره ۱۳۸۳۹ وشماره کوتاژ ۱۵۰۶۰۲

**مفقودی**

سند مالکیت خودروتویوتاوانت دوکابین GLX۲٤- به رنگ نوک مدادی مدل ۱۹۹٤ به شماره پلاک ۱۱۱۹۳ دولتی وشماره موتور ۳۹۹٤٤۰۹ وشاسی ۵۱۲۳۸۱۰ بنام بانک ملی ایران شعبه درگهان مفقود گردیده وازدرجه اعتبار ساقط می باشد

**مفقودی**

کارت شناسایی، برگ سبز و کارت سوخت خودروی سواری پراید جی تی ایکس آی به رنگ سفید روغنی مدل ۱۳۸۸ به شماره موتور ۲۹۶۰۳۸۸ وشماره شاسی S۱٤۱۲۲۸۸۲۶۵۰۱۰ به شماره پلاک ۹۷۵ س ۳۲ ایران ۵۵ بنام محمد نور فرزند علی مفقود گردیده وازدرجه اعتبار ساقط می باشد

**مفقودی**

کارت شناسایی خودرو وانت دوکابین تویوتا هایلو کس مدل ۲۰۰۷ به رنگ سفید به شماره پلاک ٤۱۳۲۷ قشم شخصی وشماره موتور ۶۲۹۰۹۵۲ وشاسی ۲۰۰۶۶۳۱ بنام مجتبی مرادی مخصوص مفقود گردیده وازدرجه اعتبار ساقط می باشد

جهرمها

## هرمزگان بیماران خاص استان نیازمند خون

۱۵۰۰ بیمار تالاسمی استان هرمزگان نیازمند اهدای خون مردم هستند.دکتر ایمان زارعی مدیرکل انتقال خون استان هرمزگان با بیان این خبر اظهارداشت: ضرورت تامین خون و فرآورده های آن برای درمان بیش از ۱۵۰۰ بیمار خاص شامل بیماران هموفیلی،تالاسمی، دیالیزی وسرطانی دراستان، همچنین وجود اجتناب ناپذیر سوانح و اعمال جراحی، بسیار مهم وحیاتی است و انتظار می رود همه درجهت جان نجات بیماران نیازمند به خون تلاش کنند.وی از علما و ائمه جمعه وجماعات خواست، از تریبون های نماز جمعه ومجالس دینی نسبت به ترویج و نهادینه کردن فرهنگ اهدای خون درجامعه به یاری انتقال خون هرمزگان بشتابند.وی همچنین از مردم استان هرمزگان دعوت کرد دراین ماه پرخیر و برکت رمضان، به ویژه شب های قدر، بیماران و نیازمندان به خون را فراموش نکنند ودربین سحر و افطار که زمان مناسبی است به اهدای مقداری از خون خود اقدام کنند.

وی ابراز امیدواری کرد فرهنگ اهدای خون درجامعه نهادینه شود.

## جهان کشف قدیمی‌ترین مجسمه جهان

باستان‌شناسان از کشف قدیمی‌ترین مجسمه سنگی جهان در آلمان خبر دادند که به اندازه انگشت شصت و به شکل سر یک شیر است.قدیمی‌ترین مجسمه جهان با عمر ۴۰ هزار سال در غاری در آلمان کشف شد. باستان‌شناسان از کشف قدیمی‌ترین مجسمه سنگی جهان در آلمان خبر دادند که به اندازه انگشت شصت و به شکل سر یک شیر است. به گزارش اخبار ۲۴،این مجسمه متعلق به حدود ۴۰ هزار سال پیش است. پیش از این بدنه بدون سر این مجسمه، که به شکل یک ماموت بود در سال ۱۹۳۱ در غاری در نزدیکی توبینگن آلمان کشف شد.باستان‌شناسان اقدام به حفاری و کاوش مجدد در غار بین سال‌های ۲۰۰۵ تا ۲۰۱۲ کردند و به این ترتیب سر مجسمه کشف شد.یکی از این باستان‌شناسان ضمن تایید تطبیق کامل سر و تنه‌ی مجسمه اعلام کرد این مجسمه کوچک در موزه دانشگاه توبینگن به نمایش گذاشته خواهد شد.

## ایران سامانه "وام ازدواج" به استان‌ها واگذار می‌شود

نماینده تام الاختیار وزارت ورزش و جوانان در بانک مرکزی از برگزاری آخرین جلسه کارگروه وام ازدواج با کمیته اجتماعی کمیسیون برنامه و بودجه مجلس خبر داد و گفت: این جلسه در راستای مشخص شدن ردیف اعتباری خاص جهت اعطای وام ازدواج به جوانان برگزار شد.مسعود امینی در گفت‌وگو با ایسنا، با اشاره به اینکه پایان هفته گذشته با دعوت این کمیته، اعضای کارگروه وام ازدواج جوانان در مجلس حضور یافتند، تصریح کرد: در این جلسه نمایندگانی از صندوق مهر امام رضا (ع)، بانک مرکزی و وزارت ورزش و جوانان حضور داشتند و کلیات طرح مطرح و اظهارنظرها صورت گرفت.وی گفت: پس از بیان اظهارنظرها مقرر شد تا در هفته آینده جمع بندی "طرح یک فوریتی وام ازدواج" و تعیین ردیف مشخص اعتباری جهت اعطای وام به جوانان صورت گیرد.امینی با بیان اینکه در این جلسه بحث تامین اعتبار برای این طرح مورد بررسی قرار گرفت و نظر نمایندگان دستگاه‌های متولی این بود که موضوع تامین اعتبار به آیین نامه "اصلاح قانون تسهیل ازدواج" که از سال ۸۴ مانده است، موکول شود.

میزخبر

## پرداخت مطالبات طرف قرارداد تامین اجتماعی‌هرمزگان

مدیر درمان تامین اجتماعی استان هرمزگان گفت:درهفته تامین اجتماعی کلیه مطالبات طرف قرارداد آن سازمان دراین استان مربوط به سال ۹۱ پرداخت شد.دکتر کامیار وثوقی درگفت و گوی اختصاصی با خبرنگار ما با تبریک هفته تامین اجتماعی افزود: کل مبلغ پرداختی درسال ۹۱ از سوی دفتر رسیدگی به اسناد پزشکی به مراکز طرف قرارداد ۳۶۷/۵۵۸/۰۰۰/۰۰۰ ریال بوده که از این مبلغ ۱۱۹/۱۲۴/۰۰۰/۰۰۰ ریال مربوط به اسناد مراکز سرپایی شامل پزشکان، داروخانه ها و مراکز پاراکلینیک و ۲۳۶/۵۶۰/۰۰۰/۰۰۰ ریال نیز مربوط به مراکز بستری اعم از خصوصی، دولتی و دانشگاهی است.به گفته ی دکتر وثوقی مبلغ ۱۱/۸۷۴/۰۰۰/۰۰۰ ریال نیز بابت اسناد بیمه شدگان مراجعه کننده به مراکز غیر طرف قرارداد پرداخت گردیده است.مدیر درمان تامین اجتماعی استان هرمزگان، تعداد مراکز طرف قرارداد این سازمان را ۶۳۷ مرکز اعلام کردویادآور شد: جمعیت تحت پوشش استان در سال گذشته ۳ میلیون و ۷۷۰ هزارو ۸۷۳ بار به این مراکز مراجعه کردند که ازاین میزان ۳ میلیون و ۷۲۲ هزار و ۷۶۹ بار به صورت سرپایی درمان شدند و ۴۸ هزار و ۱۰۴ بار نیز در بیمارستان های طرف قرارداد بستری شدند.

### میناب؛ قطب پرورش میگو هرمزگان

رئیس اداره شیلات میناب گفت: این شهرستان با بیش از ۸۲ مزرعه در سال ۹۱ بیشترین مزرعه استان را به خود اختصاص داده و به عنوان قطبی مهم در صنایع شیلاتی هرمزگان به ویژه صنعت پروش میگو است. مهراب خلیفه لیراوی بابیان اینکه میناب با بیش از ۸۲ مزرعه در سال ۹۱ بیشترین مزرعه استان را به خود اختصاص داده است افزود:این تعداد مزرعه در قالب هزار و ۱۴۶ مزرعه بوده است که بیش از هزار و۲۵ هکتار را زیر کشت برده است.وی خاطر نشان شد شهرستان میناب در سال ۹۱ با بهره گیری از دانش و تخصص روز دنیا در این صنعت توانست بیش از دو هزار و ۳۴۶ تن میگو پرورشی را در سال ۹۱ برداشت کند. خلیفه لیراوی گفت: در سال ۹۰ این شهرستان موفق به ذخیره سازی بیش از ۲۴۶میلون قطعه لارو شد که این میزان در سال ۹۱ نزدیک به ۲۲۵ میلیون قطعه بوده است.مهراب خلیفه لیراوی رهاسازی سیزده میلون قطعه بچه میگوی ۱تا۳ گرمی گونه موزی درخورهای شهرستان میناب را از اهم اقدامات شیلات خواند.

گروه اجتماعی:

**سفر بیماران هرمزگانی به استان‌های همجوار برای درمان، کهنه دردی است که همچنان نگاه‌ها را متوجه نارسایی‌هایی در حوزه بهداشت و درمان این استان کرده است.**

به گزارش فارس، اگر چه در سال‌های اخیر روند توسعه خدمات بهداشتی درمانی در استان هرمزگان به گفته مسئولان ذی‌ربط در برخی شاخص‌ها نظیر امکانات فنی و استقرار تیم‌های تخصصی، در تراز استان‌های برخوردار و حتی فراتر از آنها قرار دارد، اما به موازات آن پرسشی همواره وجود دارد که پاسخ درخوری را نمی‌یابد که چه عامل یا عواملی، همچنان زمینه مهاجرت بیماران هرمزگانی به استان‌های همجوار را موجب می‌شود؟!

در این میان آنچه وجه غالب کلام متولیان بهداشت و درمان در هر تریبونی است اینکه استان هرمزگان در یک دهه اخیر چنان رشدی را در توسعه زیر ساخت‌های درمانی استان به خود دیده است که بنا بر همین ادعا کمتر عمل جراحی تخصصی است که در هرمزگان با پیشرفته‌ترین امکانات و مجرب‌ترین متخصصان صورت نپذیرد.

هر چند مسئولان امر برای اثبات این ادعای خود مصادیق فراوانی را از توسعه زیرساخت‌های بهداشتی درمانی، امکانات مدرن پزشکی و حضور بهترین تیم‌های تخصصی در رشته‌های مختلف، مطرح می‌کنند و با تعبیری شبیه به یک مثل عامیانه، مرغ همسایه را برای سیستم بهداشت و درمان استان غاز می‌دانند و مهاجرت‌های درمانی را به نوعی دارای جنبه روانی تا واقعی می‌دانند، اما جای پرسش باقیست که با فرض صحت همه این ادعاها چرا بیماران هرمزگانی در کنار ظرفیت شهرهای خود، با تحمل شرایط سخت مالی، به استان‌های همجوار و حتی فراتر تا استان یزد و تهران و اصفهان بار سفر می‌بندند و درمان خود را پیگیری می‌کنند؟

نگارنده در طرح این موضوع به دنبال ارائه استدلال شخصی و حرفه‌ای خود نیست و قصدی هم بر نادیده گرفتن خدمات مسئولان و انکار توسعه و تحول در زیر ساخت‌های بهداشتی درمانی استان ندارد، بلکه به دنبال یافتن علل پدیده سفرهایی است که همچنان موضوع روز بیماران هرمزگانی به شمار می‌رود.

برای روشن شدن دلائل این پدیده در گزارشی میدانی از کسانی که استان‌های همجوار را برای پیگیری مشکلات درمان خود برگزیده‌اند، یافته‌های مشترکی به دست می‌آید که غالب بیماران بر آن اذعان دارند. نخستین مسئله‌ای که در پاسخ به چرایی مهاجرت‌های درمانی مطرح می‌شود موضوع عدم اطمینان به کادر درمانی استان در تخصص‌های مختلف است، از انجام جراحی‌های مختلف گرفته تا آزمایش‌های ساده بالینی.مثلا بیماری که برای ادامه درمان در خصوص مشکلات ناشی از تیرویید به شیراز سفر کرده بود دلیل این امر را عدم اطمینان به آزمایشگاه‌های استان عنوان می‌کند.یا مریض دیگری که هنوز در مراحل اولیه تشخیص بیماری است حضور خود در استان یزد را اطمینان از تشخیص بیماری و پیگیری معالجه بیان می‌کند.بیمار دیگری نیز صرف زمان زیاد برای دریافت تشخیص بیماری را از دلائل سفر عنوان می‌کند و اینکه در استان هرمزگان هیچ تناسبی بین جمعیت و سرانه خدمات تخصصی وجود ندارد.بنا بر این گفته، وقتی در یک استان با جمعیت ۱،۵ میلیونی مثلا در یک تخصص فقط یک یا دو پزشک نامی بیشتر نیست طبیعی است نوبت ویزیت هم باید چند ماهه باشد.کمبود امکانات از جمله نوبت‌های طولانی برای برخی نیازهای ضروری پزشکی از جمله (ام.آر.آی) که البته به‌رغم تلاش‌های مسئولان همچنان یکی از دغدغه‌های مردم محسوب می‌شود، تفاوت برخورد کادر درمانی از جمله پزشکان با بیماران و یا به تعبیری تعامل بهتر با بیمار و همراهان نگران در شمار دلائل ذکر شده به عنوان عاملی مهم در مهاجرت بیماران مطرح می‌شود.اینکه نوبت پزشکان متخصص و مجرب و به تعبیر بیماران «صاحب نام»، در استان هرمزگان معمولا یک ماهه و یا حتی بیشتر به طول می‌انجامد و همچنین برخی ذهنیت‌ها که هرمزگان بیشتر استان تجربه آموزی است تا حرفه‌ای‌گری (برای مختصصان و پزشکان)، موارد دیگری است که به عنوان مهمترین عوامل پدیده مهاجرت با هدف دریافت خدمات درمانی از سوی بیماران و همراهان به استان‌های دیگر مطرح می‌شود.طبیعی است طرح این موارد واکنش مسئولان درمان استان را در برداشته باشد که هیچ کدام از این دلائل منطبق با واقعیت نیست و بیش از آن که بر پایه استدلال منطقی باشد بیشتر ذهنیتی کهنه است که از سالیان دور بر سیستم بهداشت و درمان استان تحمیل شده است اما باید بپذیریم که همین ذهنیت‌ها در بسیاری از موارد برای بیماران عینیت است که به وضوح مصادیقی را نیز بر آن بیان می‌کنند.اما سوای دو طرف مناقشه، که از یک سوی بیماران بر صحت دلائل خود اصرار و مسئولان نیز انکار، آنچه بدیهی است اینکه به حکم عقل و در یک محاسبه ساده اقتصادی یا همان دو دوتای خودمانی قطعا در شرایط مشابه پیگیری درمان در شهر خود از هر جنبه‌ای که بررسی شود به صرفه و صلاح بیمار و همراهان است، ولی چرا در چنین شرایطی که «گل شبدر کمی از لاله قرمز ندارد»، کسی «چشم‌های خود را نمی‌شوید تا جوری دیگری ببیند» و بیماران همچنان استان‌های مجاور را با همه هزینه‌های مادی و غیرمادی بر استان خود ترجیح دهند؟کدام بیمار است که از تحمیل هزینه سفر و رنج اقامت برای خود و همراهان راضی باشد، آن هم نه به دلیل نبود امکانات لازم و متخصصان مجرب در استان بلکه یک تصمیم شخصی که ترجیح دهد درمان خود را صدها کیلومتر دورتر از خانه و کاشانه خود انجام دهد.

**دلیل کار تا چه اندازه بزرگ است که این امر اتفاق می‌افتد؟**

چرا سیستم بهداشت و درمان استان هرمزگان، حداقل برای رفع شبهه و ذهنیت یا به قولی فرهنگ‌سازی، بر این پدیده تامل و راهکار جدی نداشته است؟ مثلا برگزاری همایش‌های بزرگ مردمی، استفاده از همه ظرفیت‌های اطلاع رسانی برای تنویر افکار عمومی با توجیه دقیق مسئله و زدودن ذهنیت‌ها و همچنین توسعه تعالی رفتار در مراکز درمانی.البته نباید این مسئله را نیز پوشیده نگاه داشت که در باور عمومی موارد ثابت کننده برتری و تفاوت‌های بهداشت و درمان در استان‌های همسایه نیز کم نیستند.از جواب‌های آزمایش متفاوت گرفته تا تشخیص‌های پزشکی و حتی فرآیند نگهداری بیمار در بیمارستان‌ها، شاید همین موارد و انتقال شفاهی آن در زندگی روزمره موجب شده تا هتل‌های زنجیره‌ای برخی استان‌ها با اعتماد به نفس تبلیغات خود را بر در و دیوار بندرعباس بیاویزند و در کنار آن اضافه کنند: «اقامت در نزدیکی مراکز تخصصی درمانی، همراه با اخذ نوبت دکتر»

مسئولان بهداشت و درمان استان برای پایان دادن به این پدیده و اطمینان بخشی به آحاد جامعه باید طرحی نو در اندازند نه اینکه تلویحا معتقد به همان ضرب المثل قدیمی باشند که مرغ همسایه برای مراکز درمانی استان غاز است.

# چرا «مرغ» بهداشت و درمان همسایه برای هرمزگان «غاز» است!

گزارش کوتاه

## بلافاصله بعد از سحری نخوابید

خوابیدن بلافاصله پس از صرف غذا،گوارش غذا را مختل کرده و موجب ترش کردن معده می‌شود بنابراین به روزه داران توصیه می‌شود حداقل تا یک ساعت پس از خوردن سحری از خوابیدن خودداری کرده و اجازه دهند غذای‌شان هضم شود.

خوردن و دراز کشیدن پس از مصرف افطاری و سحری به ویژه در افرادی که علائم رفلاکس معده دارند موجب تشدید علائم رفلاکس می‌شود اگر غذا در ساعت‌های نامعمول مثلاً نیمه شب هم خورده شود و بلافاصله بعد از آن فرد بخوابد باز هم علائم رفلاکس و ترش کردن تشدید می‌شود.گفتنی است:علائم رفلاکس معده که ترش کردن از مهم‌ترین آن‌ها است بیشتر در سحری خوردن اتفاق می‌افتد چرا که فرد پس از خوردن سحری فرصت دارد و می‌تواند مدت زمانی را بخوابد.به دنبال افطار با توجه به این که معده ساعت‌ها خالی بوده است و آمادگی خوردن حجم زیاد غذا را ندارد نباید حجم بالای غذا وارد معده شود چرا که می‌تواند به دستگاه گوارش فشار بیاورد.بنابراین توصیه می‌شود برای افطار،فرد با مایعات گرم شروع کند و سپس غذای اصلی را حدود یک ساعت پس از افطار مصرف کند تا معده برای دریافت حجم غذای بیشتر عادت کند.خوردن برنج و نان در وعده سحری از ترش کردن معده جلوگیری می‌کند برای پیش‌گیری از ترش کردن معده در طول روز،در وعده سحری از غذاهای دارای کربوهیدرات مانند نان و برنج استفاده کنید و از مصرف چربی‌ها خودداری شود.همچنین از پرخوری در وعده افطار پرهیز شده و از مصرف غذاهای چرب، چای و قهوه،نوشیدن مایعات همراه با غذا و کشیدن سیگار پرهیز کنند.

آخرین غذای مناسب قبل از خواب برای روزه داران خوردن میوه است که ضمن کمک به هضم غذا، ترکیبات غذایی را که در طی روز از دست رفته به بدن برمی‌گرداند.روزه آثار تعادلی بر جسم و جان برای روزه داران دارد به دنبال افطار با توجه به این که معده ساعت‌ها خالی بوده است و آمادگی خوردن حجم زیاد غذا را ندارد نباید حجم بالای غذا وارد معده شود چرا که می‌تواند به دستگاه گوارش فشار بیاورد.برای استفاده‌ی مناسب از این ماه باید شرایطی ایجاد کنیم که ضمن استراحت به سیستم گوارش، نیازهای غذایی بدن در حین روزه داری، تأمین شود.با اشاره به این که مواد غذایی باعث حفظ نظم و تأمین انرژی در بدن می‌شود، می توان گفت: استفاده از ترکیبات غذایی مناسب در افطار و سحر تأثیر مناسبی در تأمین انرژی بدن و استراحت به دستگاه گوارش را در بر دارد.استفاده از مایعات ولرم مثل شیر ، چای کم رنگ و خرما مهم‌ترین نکته است که به روزه داران در سلامت دستگاه گوارش در ابتدای وعده افطار کمک می‌کند.

روزه دران در زمان افطار از خوردن غذای حجیم اجتناب کنند و استفاده از مواد قندی مثل شیرینی زولبیا و قندهای مصنوعی پرهیز کنند و برای تأمین انرژی مناسب در ماه رمضان، وعده شام و سحر نیز باید مد نظر باشد و در وعده شام نیز تنوع غذایی باید رعایت شود.

کسانی که مجبور هستند در ماه رمضان در آفتاب کار کنند و نمک بدن آن‌ها در اثر تعریق از بین می‌رود مابین افطار و سحر باید طوری برنامه ریزی کنند تا آب مورد نیاز بدن خود را از طریق نوشیدن آب به مقدار کافی تأمین کنند.بهترین غذایی که برای مقاومت بالای بدن در طی روزهای ماه رمضان در سحر توصیه می‌شود استفاده از مواد غذایی با فیبر بالا مثل نان است. وی یکی از دلایل بوی بد دهان در ماه رمضان را سوختن چربی در بدن است به علت سوختن چربی در بدن، بوی بد دهان نباید در فرد نگرانی ایجاد کند زمانی آثار روزه گرفتن در فرد مثبت است که اضافه وزن در فرد روزه گیر ایجاد نشود ومصرف میوه و سبزی‌ها جزء تأکیدات بهداشتی است و برای جلوگیری از یبوست نیز مصرف آب و آلو توصیه می‌شود.

## چه کسانی نباید خرما بخورند!

احمد ساعدی، متخصص تغذیه گفت: خرما یکی از میوه‌هایی است که در رژیم غذایی هر فردی باید قرار بگیرد که قند موجود در آن انرژی رسانی می کند.خرما برای دیابتی‌ها، افراد مبتلا به سندرم متابولیک، بیماری‌های قلبی و عروقی و تبخال زیاد توصیه نمی‌شود.به گزارش جام،احمد ساعدی، متخصص تغذیه گفت: خرما یکی از میوه‌هایی است که در رژیم غذایی هر فردی باید قرار بگیرد که قند موجود در آن انرژی رسانی می کند. وی افزود: روزانه ۲ عدد خرمای متوسط برای دیابتی‌ها متناسب است و بیشتر از آن توصیه نمی‌شود.ساعدی خاطر نشان کرد: خرما برای دیابتی‌ها، افراد مبتلا به سندرم متابولیک، بیماری‌های قلبی و عروقی و تبخال زیاد توصیه نمی‌شود. وی گفت: تبخال ویروسی است و خرما برای افراد مبتلا به عارضه تبخال مناسب نیست زیرا خرما قند خون را بالا می‌برد و ویروس‌های تبخال در رشد خود از قند موجود در خرما استفاده می‌کنند.این متخصص تغذیه افزود: مصرف خرما با شیر و ماست توصیه می‌شود و جلوی گرسنگی و تشنگی را می‌گیرد.وی در خصوص خاصیت خرما گفت: استفاده از خرما ۲ تا ۳ عدد می‌تواند به عنوان جانشین میوه باشد همچنین می‌توان برای تهیه کیک و شیرینی از خرما استفاده کرد که ضرر کمتری نسبت به شیرین‌های معمولی خواهد داشت.


### آگهی تغییرات
**شرکت ارمغان سبز بندر سهامی خاص به شماره ثبت ۹۴۵۶**

به موجب صورت جلسات مجمع عمومی فوق العاده مجمع عمومی عادی سالیانه و هیئت مدیره مورخ ۹۲/۲/۸ تغییرات ذیل در شرکت فوق به عمل آمد
۱- فروغ عباسی به سمت رییس هیئت مدیره و مدیرعامل ، سپهر سماوی به سمت نائب رییس هیئت مدیره و صادق صادقی گوربندی به سمت عضو هیئت مدیره برای مدت دوسال انتخاب گردیدند و کلیه اسناد وقراردادهای تعهدآور شرکت باامضا مدیرعامل همراه با مهر شرکت معتبر خواهد بود
۲- محمدرضا مهدی نژاد و کیاوش کریمی به ترتیب به سمت بازرسان اصلی وعلی البدل شرکت برای مدت یکسال تعیین گردیدند
۳ -صورتهای مالی سال ۹۱ مورد تصویب قرار گرفت .

**اسمعیل ربیعی نژاد –رییس اداره ثبت اسناد و املاک بندرعباس**
**۹۲/۴/۲۴ ۹۲۵ م الف ۷/۶۷۸۷۹**

### آگهی تغییرات
**شرکت ویلا بنا ساحل سهامی خاص به شماره ثبت ۱۲۵۹۵**

به استناد صورتجلسه مجمع عمومی عادی بطور فوق العاده و هیئت مدیره مورخ ۱۳۹۲/۴/۲ تصمیمات ذیل اتخاذ شد:
۱ - آقـای یاشـارکر بعنـوان بازرس اصلی آقای عیسـی روزدار بـه عنوان بـازرس علی البدل برای یکسـال مالی انتخاب گردیدند.
۲- روزنامه کثیرالانتشـار صبح سـاحل جهت نشر آگهی های شرکت انتخاب شد.
۳ -اعضـا هیئت مدیـره تا تاریـخ ۱۳۹۴/۴/۲ به قرار ذیل انتخاب گردیدند:
آقای ای لی کلته ئی و آقای رسول پور تقوی طالمی و آقای سـیف اله امان الهی نوچی و خانم خدیجه افضلی تا تاریخ ۱۳۹۴/۴/۲
۴- سمت اعضا هیئت مدیره به قر ار ذیل تعیین گردیدند: آقای آی لی کلته ئی به سـمت رییس هیئت مدیره و آقای سـیف اله امان الهی نوچی به سـمت عضو هیئت مدیره و خانم خدیجه افضلی به سـمت عضـو هیئت مدیره و آقای رسول پور تقوی طالمی به سمت نائب رییس هیئت مدیره و خانم خدیجه افضلی به سمت مدیرعامل
۵ - کلیـه اسـناد و اوراق بهادار وتعهدآور شـرکت با امضا رییس هیئت مدیره و همراه با مهر شـرکت معتبر خواهد بود.
در تاریـخ ۱۳۹۲/۴/۲۳ ذیـل دفتـر ثبـت شـرکت هـا و موسسـات غیـر تجاری ثبـت و مـورد تائید و امضـا قرار گرفت.

**قریشی– مسئول ثبت شرکت ها و موسسات غیر تجاری واحد ثبتی بندرعباس**
**۹۲/۴/۲۴ ۹۱۵ م الف ۷/۶۷۸۹۰**

### آگهی تغییرات
**شرکت راه و ساختمانی شیز نمودار سهامی خاص به شماره ثبت ۶۴۹۴**

به موجب صورت جلسات مجمع عمومی عادی سالیانه و هیئت مدیره مورخ ۹۲/۳/۲۸ تغییرات ذیل در شرکت فوق به عمل آمد
۱- خیراله عین اللهی به سمت رییس هیئت مدیره اکرم جلیلی به سمت نائب رییس هیئت مدیره شمس اله عین اللهی به سمت مدیرعامل و عضو هیئت مدیره برای مدت دوسال انتخاب گردیدند و کلیه اسناد وقراردادهای تعهدآور شرکت باامضا منفرد مدیرعامل همراه با مهر شرکت معتبر خواهد بود
۲- موسی جلیلی و مصطفی پیرزاد به ترتیب به سمت بازرسان اصلی وعلی البدل شرکت برای مدت یکسال تعیین گردیدند
۳ -روزنامه صبح ساحل جهت نشر آگهی های شرکت تعیین گردید .

**اسمعیل ربیعی نژاد –رییس ثبت اسناد و املاک بندرعباس**
**۹۲/۴/۲۳ ۸۹۶ م الف ۶۷۸۸۸**

### آگهی تغییرات
**شرکت کرانه دریای طلایی سهامی خاص به شماره ثبت ۱۳۷۱۳ و شناسه ملی ۱۰۸۰۰۱۵۷۰۵۰**

به استناد صورت جلسه هیئت مدیره مورخ ۱۳۹۲/۴/۹ تصمیمات ذیل اتخاذ شد:
۱- محل شرکت در واحد ثبتی بندرعباس به آدرس شهر بندرعباس - بلوار طالقانی - جنب ساختمان سفیر - انتهای کوچه موج ۵ ساختمان هاشمی طبقه ۲ واحد ۲ کد پستی ۷۹۱۷۷۶۴۷۷۹ تغییر یافت و ماده مربوطه در اساسنامه بشرح فوق اصلاح گردید.
درتاریخ ۱۳۹۲/۴/۱۲ ذیل دفتر ثبت شرکتها و موسسات غیرتجاری ثبت و مورد تایید وامضاء قرارگرفت

**قریشی– مسئول ثبت شرکت ها وموسسات غیرتجاری واحد ثبتی بندرعباس**
**۹۲/۴/۲۵ ۹۲۴ م الف ۶۷۸۸۴**

### آگهی تغییرات
**شرکت دریا سفیر هرمز با مسئولیت محدود به شماره ثبت ۱۳۹۰۱ و شناسه ملی ۱۰۸۰۰۱۶۴۹۳۹**

به استناد صورت جلسه هیئت مدیره مورخ ۱۳۹۲/۴/۱۲ تصمیمات ذیل اتخاذ شد:
۱- محل شرکت در واحد ثبتی بندرعباس به آدرس شهر بندرعباس- میدان شهدا- بلوار شهدا - ساختمان اطلس (راین) - طبقه ۶ واحد ۶۰۱ پلاک ۶۰۱ تغییر یافت و ماده مربوطه در اساسنامه بشرح فوق اصلاح گردید.
درتاریخ ۱۳۹۲/۴/۲۳ ذیل دفتر ثبت شرکتها و موسسات غیرتجاری ثبت و مورد تایید وامضاء قرارگرفت

**قریشی– مسئول ثبت شرکت ها وموسسات غیرتجاری واحد ثبتی بندرعباس**
**۹۲/۴/۲۳ ۸۹۵ م الف ۶۷۸۸۶**

### آگهی قانون تعیین تکلیف وضعیت ثبتی اراضی و ساختمانهای فاقد سند رسمی

در اجرای ماده ۳ قانون تعیین تکلیف وضعیت ثبتی اراضی و ساختمانهای فاقد سند رسمی رای صادره متصرف بلحاظ صدور سند مالکیت در دو نوبت به فاصله ۱۵ روز جهت اطلاع مالکین و سایر صاحبان حق آگهی می شود تا چنانچه کسانی نسبت به مورد تقاضا اعتراض دارند از تاریخ انتشار نوبت اول این آگهی به مدت دو ماه اعتراض خود را کتبا به اداره ثبت اسناد و املاک بندرلنگه تسلیم دارند و ظرف مدت یک ماه از تاریخ تسلیم اعتراض مبادرت به تقدیم دادخواست به مراجع ذیصلاح قضایی محل وقوع ملک نماید و گواهی تقدیم دادخواست را اخذ و به اداره ثبت اسناد و املاک بندرلنگه تحویل دهد در این صورت اقدامات ثبتی موکول به ارائه حکم قطعی دادگاه خواهد بود بدیهی است پس از انقضای مهلت مقرر و عدم وصول اعتراض سند مالکیت مورد تقاضا بر اساس مدلول رای صادره وفق مقررات صادر خواهد شد در هر حال صدور سند مالکیت مانع از مراجعه متضرر به دادگاه نخواهد شد:
آقای بدر ملاحی کنگی فرزند محمد نسبت به ششدانگ یکباب ساختمان به مساحت ۱۹۹/۹۶ متر مربع قسمتی از پلاک ۵۵۳۵/اصلی واقع در بندرکنگ قطعه دو بخش ۲۴ بندرلنگه موضوع پرونده کلاسه ۱۷-۹۱ مستند به رای ۲۶۴-۹۲ مورخ ۹۲/۳/۲۲ هیات قانون تعیین تکلیف وضعیت ثبتی اراضی و ساختمانهای فاقد سند رسمی خریداری مع الواسطه از مالکیت حاج علی گلبت مالک اولیه
تاریخ انتشار نوبت اول: روز دوشنبه مورخ ۹۲/۴/۳۱
تاریخ انتشار نوبت دوم: روز چهارشنبه مورخ ۹۲/۵/۱۶

**عزیز بهرامی – رییس اداره ثبت اسناد و املاک بندرلنگه**
**۹۲/۴/۲۴ ۶۴ م الف ۶۷۸۹۳**

### آگهی قانون تعیین تکلیف وضعیت ثبتی اراضی و ساختمانهای فاقد سند رسمی

در اجرای ماده ۳ قانون تعیین تکلیف وضعیت ثبتی اراضی و ساختمانهای فاقد سند رسمی رای صادره متصرف بلحاظ صدور سند مالکیت در دو نوبت به فاصله ۱۵ روز جهت اطلاع مالکین و سایر صاحبان حق آگهی می شود تا چنانچه کسانی نسبت به مورد تقاضا اعتراض دارند از تاریخ انتشار نوبت اول این آگهی به مدت دو ماه اعتراض خود را کتبا به اداره ثبت اسناد و املاک بندرلنگه تسلیم دارند و ظرف مدت یک ماه از تاریخ تسلیم اعتراض مبادرت به تقدیم دادخواست به مراجع ذیصلاح قضایی محل وقوع ملک نماید و گواهی تقدیم دادخواست را اخذ و به اداره ثبت اسناد و املاک بندرلنگه تحویل دهد در این صورت اقدامات ثبتی موکول به ارائه حکم قطعی دادگاه خواهد بود بدیهی است پس از انقضای مهلت مقرر و عدم وصول اعتراض سند مالکیت مورد تقاضا بر اساس مدلول رای صادره وفق مقررات صادر خواهد شد در هر حال صدور سند مالکیت مانع از مراجعه متضرر به دادگاه نخواهد شد:
آقای احمد اسماعیلی فرزند نجیب نسبت به ششدانگ یکباب خانه به مساحت ۲۵۰/۳۸ متر مربع قسمتی از پلاک ۵۵۳۵/اصلی واقع در بندرکنگ قطعه دو بخش ۲۴ بندرلنگه موضوع پرونده کلاسه ۱۶-۹۱ مستند به رای ۲۶۳-۹۲ مورخ ۹۲/۳/۲۲ هیات قانون تعیین تکلیف وضعیت ثبتی اراضی و ساختمانهای فاقد سند رسمی خریداری مع الواسطه از مالکیت حاج علی گلبت مالک اولیه
تاریخ انتشار نوبت اول: روز دوشنبه مورخ ۹۲/۴/۳۱
تاریخ انتشار نوبت دوم: روز چهارشنبه مورخ ۹۲/۵/۱۶

**عزیز بهرامی – رییس اداره ثبت اسناد و املاک بندرلنگه**
**۹۲/۴/۲۴ ۶۲ م الف ۶۷۸۹۲**

### آگهی اصلاحی
**شرکت پیروز کار هرمز سهامی خاص به شماره ثبت ۷۱۹۱**

پیرو آگهی شـماره ۲/۲۲۴۲۳-۹۲/۳/۱۲ روزنامه صبح سـاحل جهت درج تعیین شده که اشتباها امید ساحل درج شده است بدینوسیله اصلاح می گردد

**اسمعیل ربیعی نژاد– رییس ثبت اسناد و املاک بندرعباس**
**۹۲/۴/۲۶ ۹۳۷ م الف ۷/۶۷۹۱۳**

### آگهی انتقالی
**شرکت پویا برق سامان جنوب سهامی خاص**

به موجب نامه شماره ۲۵۵۷۸/۱/۱۲۳ مورخ ۱۳۸۹/۱۲/۱۰ وبه موجب صورتجلسه مجمع عمومی فوق العاده مورخ ۱۳۸۹/۱۲/۳۰ مرکـز اصلـی شـرکت پویا برق سـامان جنوب سـهامی خاص به شـماره ثبت ۶۹۵ واحد ثبتی شهرکرد به نشـانی استان هرمزگان- بندرعباس کوی آزاد شـهر - خیابان سـپاه کوچه دانشـمند - شـهرک تایدواتر - بلوک ۱ طبقه دوم انتقال یافت ودر این اداره تحـت شـماره ۱۳۷۷۳ بـه ثبـت رسـیده ودر تاریـخ ۱۳۹۲/۴/۲۴ از لحـاظ امضا ذیـل دفاتر تکمیل گردیده وجهت اطلاع عموم آگهی می گردد.

**قریشی– مسئول ثبت شرکتها و موسسات غیر تجاری واحد ثبتی بندرعباس**
**۹۲/۴/۲۵ ۹۲۲ م الف ۷/۶۷۸۷۳**

### آگهی مزایده نوبت دوم

به موجب دادنامه ۹۱۰۹۹۷۷۶۵۶۲۰۰۳۵۲ صادره از شعبه دوم حقوقی میناب (۹۰۰۹۹۸۷۶۵۶۲۰۰۷۵۱) محکوم علیه محمد صادقی فرزند عبدالله محکوم است به پرداخت ۲۲۱۰۱۳۱۶۵ ریال جمعا در حق محکوم له محمد علی عقایدی و پرداخت ۵۱۰۲۵۰۰ ریال بابت هزینه اجرایی در حق دولت لذا تعدادی وسایل یدکی و بدنه پژو و سمند متعلق به محکوم علیه با مشخصات ذیل توقیف گردیده و به فروش خواهد رسید بدینوسیله درب جلو سمت چپ یک عدد ، درب جلوی چپ شش عدد ، درب جلو سمت راست یک عدد درب جلو راست شش عدد، درب عقب سمت چپ یک عدد، درب عقب سمت راست یک عدد قطعه درب موتور شش عدد قطعه درب موتور شش عدد قطعه درب صندوق عقب دو عدد ، سپر عقب شش عدد قطعه گلگیر جلو راست شش عدد ،قطعه گلگیر جلو چپ شش عدد ، قطعه گلگیر داخلی جلو دو عدد ، درب جانبی عقب راست سه عدد، درب عقب راست با آستر نه عدد ،درب صندوق عقب با آستر چهار عدد ،قطعه گلگیر عقب چپ دو عدد، دیسک کلاچ سی و هشت عدد ، دیسک کلاچ پنج عدد ، دیسک کلاچ طرح والو هشت عدد، قطعه گلگیر جلو چپ هشت عدد مجموعه جلو پنجره یک عدد که جمعا طبق نظریه کارشناس یکصد میلیون و هفتاد وچهار هزار و هفتصدو چهل و دو ریال قیمت گذاری گردیده لذا اموال مذکور با مشخصات فوق روز سه شنبه ۱۳۹۲/۵/۲۲ ساعت ۱۰ صبح واقع در اجرای شعبه دوم حقوقی میناب به مزایده گذاشته خواهد شد . مزایده از قیمت تعی

## هرمزگان

### کشف گازوییل قاچاق

فرمانده دریابانی هرمزگان گفت: ماموران پایگاه دریابانی بندرعباس ۱۲۰ هزار لیتر سوخت قاچاق در این شهرستان کشف کردند.سرهنگ محمد ایزدی ضمن اعلام این خبر به خبرنگاران اظهار داشت: این محموله سوخت قاچاق از یک فروند شناور که از ساحل به سمت دریا در حرکت بوده، کشف و ضبط شده است.
وی با بیان اینکه ماموران پس از پیدا کردن شناور به ناخدای آن دستور ایست دادند اما وی با بی اعتنایی اقدام به فرار کرد، گفت: شناور فوق پس از طی مسافتی با اقدام سریع و قاطع ماموران متوقف و به اسکله شهید باهنر بندرعباس انتقال داده شد.سرهنگ ایزدی تصریح کرد: در این رابطه ۱۰ متهم که دو نفر از آنان تبعه کشور پاکستان بودند دستگیر و تحویل مراجع قضایی شدند.فرمانده دریابانی هرمزگان ضمن تاکید بر مبارزه جدی با قاچاق سوخت، ابراز داشت: باید با تلاش و تعامل هر چه بیشتر از سوخت به عنوان سرمایه ملی حفاظت کرده و با قاچاقیان به شدت برخورد شود.

## جهان

### عزم استرالیا برای مبارزه با قاچاق انسان

نخست وزیر استرالیا اعلام کرد که از این پس تمامی مهاجران غیرقانونی به کشور پاپوا گینه‌نو منتقل می‌شوند و این مهاجران هیچ جایی در استرالیا ندارند. به گزارش (ایسنا)، کوین راد که به تازگی به عنوان نخست وزیر جدید استرالیا انتخاب شده است، گفت: افرادی که به طور غیرقانونی و با قایق تلاش می‌کنند تا خود را به استرالیا برسانند به کشور فقیر پاپوا گینه نو فرستاده خواهند شد. وی تصریح کرد: پناهجویانی که با قایق به جزیره کریسمس می‌آیند به مراکز مخصوص پناهندگان در جزیره پاپوا گینه نو و یا دیگر جزایر موجود در اقیانوس آرام فرستاده خواهند شد تا در آنجا به موضوع پناهندگی آنها رسیدگی شود.نخست وزیر استرالیا اظهار کرد: حتی اگر پناهنده واقعی و ثبت شده نیز باشید طبق سیاست سختگیرانه جدید هیچ شانسی برای اقامت در استرالیا نخواهید داشت

## ایـــران

### صدور پنج هزار مجوز سقط جنین درمانی

معاون پزشکی آزمایشگاهی سازمان پزشکی قانونی کشور از صدور چهارهزار و ۸۱۸ مجوز سقط جنین درمانی از سوی این سازمان در سال گذشته خبر داد.به گزارش ایرنا، دکتر امیرحسین مهدوی افزود: در سال گذشته ۶هزار و ۶۵۶نفر برای دریافت مجوز سقط درمانی به مراکز پزشکی قانونی سراسر کشور مراجعه کرده اند که از این تعداد چهار هزار و ۸۱۸نفر شرایط دریافت مجوز سقط درمانی را داشتند که این تعداد ۷۲/۴درصد کل مراجعان خواستار دریافت مجور سقط درمانی را در برمی گیرد. وی گفت: همچنین در سال گذشته استان آذربایجان غربی کمترین و استان تهران با یکهزار و ۶۸۴ مراجعه بیشترین تعداد مراجعه کنندگان مجوز سقط درمانی را داشته اند. مهدوی افزود: همچنین پس از استان تهران استان های خراسان رضوی با ۵۹۲مراجعه و خوزستان با ۵۴۳ مراجعه، بیشترین آمار مراجعین سقط درمانی را در سال گذشته داشتند

چهره‌ها

## گـــــــزارش

# سازش ۸۰ درصدی شکایت کارگری بستک در شوراهای سازش

گروه حوادث:
**سرپرست اداره تعاون، کار ورفاه اجتماعی بستک گفت: در سه ماهه نخست سالجاری بیش از ۸۰ درصد پرونده های رسیدگی شده در مراجع حل و اختلاف این اداره به صورت سازشی حل و فصل شده است.**
به گزارش روابط عمومی اداره کل تعاون، کار ورفاه اجتماعی هرمزگان، بهرام فولادچنگ افزود: ۷۵ درصد شکایات واصله به واحد روابط کار این اداره، درخواست بازگشت به کار را مطرح کرده و در سایر موارد نیز حقوق معوقه، عیدی و پاداش و سنوات خدمت به عنوان خواسته های دیگر عنوان شده است.وی به کاهش چشمگیر مدت زمان رسیدگی به دعاوی اشاره و اضافه کرد: مدت زمان فرایند رسیدگی و صدور رأی هر دادخواست مطرح شده در هیأت تشخیص این اداره به طور متوسط چهار روز می باشد.

# توقیف بیش از ۵هزار آبمیوه غیر بهداشتی در حاجی آباد

گروه حوادث:
**مدیر شبکه بهداشت و درمان حاجی آبادگفت: در ایام ماه مبارک رمضان نظارت کارشناسان اکیپ های بازرسی بهداشت بر مراکز تهیه و توزیع مواد غذایی در سراسر شهرستان و روستا به صورت مستمر انجام می شود.** به گزارش روابط عمومی دانشگاه علوم پزشکی هرمزگان، دکتر یاسر مرادی تصریح کرد: هرگونه توزیع مواد غذایی به خصوص زولبیا و بامیه به صورت فله ای ممنوع است و مشتریان باید آن را به صورت بسته بندی بهداشتی از فروشنده درخواست نمایند. مرادی با بیان اینکه تمام متصدیان مراکز تهیه و توزیع زولبیا و بامیه در ماه مبارک رمضان ملزم به رعایت مسائل بهداشتی هستند یادآور شد: در غیر این صورت با متخلفان براساس مقررات قانونی رفتار خواهد شد و متذکر شد مردم مراقب مراکز غیر استاندارد مواد خوراکی باشند. دکتر مرادی از شهروندان خواست در صورت مشاهده هر گونه تخلف بهداشتی سریعاً با تلفن های ۴۲۲۱۵۷۳ و ۴۲۲۱۵۷۴ تماس حاصل نمایند و بازرسین را مطلع سازند و اظهار داشت: کنترل ها توسط بازرسان شبکه بهداشت به صورت دو شیفت صبح و عصر صورت می گیرد و اکیپ های بهداشت محیط سریعاً جهت پیگیری موضع به محل اعزام می شوند. مدیر شبکه بهداشت و درمان حاجی آباد افزود : با نظارت های صورت گرفته در چند روز گذشته از یکی از اماکن توزیع مواد غذایی حدود ۵۳۲۳ آبمیوه با مارک سال توقیف شد که به مراجع قضایی معرفی شدند و در طول این هفته تعداد فروشندگان توزیع مواد خوراکی ، تعداد رستوران ها ، آرایشگاه ، قنادی ، قصابی ، بقالی ، مرغ فروشی ، نانوایی ، اغذیه و ساندویچ ، کبابی که در مجموع ۶۳ مغازه بازدید و ۱۶ مورد با نظارت صورت گرفته به علت تخلف به مراجع قضایی معرفی شدند که در صورت بهسازی نکردن واحد خود در فرصت مقرر آن واحدها تعطیل می شود.

## قـــاب حـــــــوادث

**برخورد با درخت**
یکدستگاه خودرو سواری پارس که در مسیر غرب به شرق بلوار جمهوری بعد از بیمارستان شهید محمدی در حرکت بود به علت سرعت زیاد از مسیر منحرف و با درخت کنار خیابان برخورد کرد . بر اثر این سانحه ۲ سرنشین خودرو زخمی شدند که توسط اورژانس به بیمارستان منتقل شدند .

عکس // سابت آتش نشانی

### فرمانده انتظامی بندرعباس؛

# ۲۰ تن سیم برق سرقتی در انباری کشف شد

گروه حوادث: اعظم رام
**فرمانده انتظامی شهرستان بندرعباس گفت:مدتی قبل از یک باب انبار واقع در چهارراه فاطمیه، ۲۰ تن سیم برق سرقتی کشف شد که در این رابطه ۳ نفر دستگیر و تحویل مقامات قضایی شدند.**
سرهنگ عبدالحسین بسطامی این را اضافه کرد که افراد دستگیرشده همگی از اتباع‌بیگانه بودند. وی در جمع خبرنگاران از کاهش ۱۰۰ درصدی سرقت مسلحانه، ۵۹ درصدی سرقت مغازه و ۵ درصدی سرقت به عنف در ۴ ماهه نخست سال جاری خبر داد. وی به افزایش کشف ۵۹ درصدی انواع موادمخدر نسبت به مدت مشابه سال قبل گفت: در این مدت ۲ تن و ۵۹۴ کیلوگرم موادمخدر درشهرستان بندرعباس کشف شد.سرهنگ بسطامی به کشف ۱۰ قبضه سلاح دراین مدت مطالبی بیان کرد وافزود: در سال گذشته ۴ قبضه سلاح کشف شد.

**دستگیری ۶ هزار معتاد**

وی ادامه داد: از بدو سال‌جاری تا تیرماه گذشته ۶ هزار و ۸۴ نفر معتادان ولگرد از معابرعمومی ومحلات جمع‌آوری وبه کمپی درایسین منتقل شده اند واین درحالی‌است که مدت مشابه پارسال هزار و ۸۶۷ نفر معتاد دستگیر شده بودند.
سرهنگ بسطامی در رابطه با کشف سوخت قاچاق گفت: ۲ میلیون و ۱۰۴ هزار لیتر سوخت از محلات کشف که دراین رابطه ۸۰۰ دستگاه خودرو توقیف شد.وی روستاهای آلوده به سوخت قاچاق را گچین، بوستانو و ... دانست.

**کاهش ۱۱درصدی چاقوکشی**

سرهنگ بسطامی در ادامه به افزایش دستگیری ۲۲ درصدی سارقان، کاهش ۱۱درصدی چاقوکشی،اجرای ۶۴ طرح ارتقای امنیت‌اخلاقی،۲۱طرح جمع‌آوری معتادان،طرح ضایعات فروشی، جمع‌آوری اتباع‌بیگانه، مبارزه با خرده‌فروشان موادمخدر و ... مطالبی بیان کرد. این مقام مسوول افزود: در بندرعباس خرده فروشی نداریم که دستگیر نشده باشند.

فرمانده انتظامی شهرستان بندرعباس در خصوص تشدید طرح امنیت سواحل گفت:در شب پنجشنبه، جمعه‌ها که سواحل مورد تردد اکثر شهروندان است طرح امنیت سواحل از جمله جمع آوری قلیان ها ، برخورد قاطع با موتورسواران مزاحم و...تشدید می‌شود.

## دستگیری سارق لوازم داخل خودرو در بندرعباس

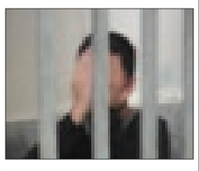

**رئیس پلیس آگاهی استان هرمزگان ازشناسایی و دستگیری یک نفر سارق لوازم داخل خودرو و کشف ۱۶ فقره سرقت در شهرستان بندرعباس خبرداد.**به گزارش پایگاه خبری پلیس، سرهنگ سیدحسین اصلحی گفت: درپی وقوع چندفقره سرقت لوازم داخل خودرو دربندرعباس، بررسی موضوع به صورت ویژه دردستور کار، کارآگاهان پلیس آگاهی استان قرار گرفت. وی با اشاره به اینکه کارآگاهان با اقدامات پلیسی وتحقیقات، سارق را شناسایی کردند، افزود:پس از هماهنگی قضایی، دریک عملیات ضربتی متهم دستگیر ودر بازرسی از منزل وی تعدادی اموال مسروقه از جمله لب‌تاب، گوشی تلفن‌همراه و کارت سوخت کشف شد. وی اظهارداشت: متهم در تحقیقات فنی وعلمی انجام شده به ۱۶ فقره سرقت با همدستی دونفر از دوستان خود اعتراف نمود که تلاش جهت دستگیری سایر متهمان ادامه دارد. رئیس پلیس آگاهی هرمزگان ضمن تاکید براهتمام پلیس درجلب‌اعتماد شهروندان، مشارکت مردم را دربرقراری نظم وامنیت اجتماعی ضروری دانست، ویادآور شد: دفتر نظارت همگانی(۱۹۷) ونیز مرکز فوریت‌های ۱۱۰ پلیس جلوه‌های عینی مشارکت شهروندان درتامین امنیت می‌باشد.

## قلیان راهی برای انتقال بیماری های سل و هپاتیت

**کارشناس سلامت محیط و کار مرکز بهداشت هرمزگان با اشاره به اثرات سوء مصرف قلیان گفت: قلیان اغلب به صورت دسته جمعی مصرف می شود که استفاده مشترک از قسمت دهانی قلیان، خطر جدی برای انتقال بیماری های واگیر داری چون سل و هپاتیت است.**اکرم احمدی زاده اظهار داشت: مصرف کنندگان قلیان سالم تر از کسانی که سیگار می‌کشند، نیستند.وی افزود: دود حاصل از مصرف قلیان حتی بعد از عبور از میان آب درون جام، حاوی مقدار زیادی ترکیبات سمی از جمله منوکسید کربن، فلزات سنگین و مواد شیمیایی سرطان زا است. احمدی زاده با اشاره به سرطان زا بودن قلیان های میوه ای، تصریح کرد: برای این قلیان پوست میوه ها را تخمیر می کنند و با ملاس یا گلیسیرین مخلوط می نمایند که اگر این مخلوط با زغال سوزانیده شود، آکرولئین تولید می گردد. این کارشناس سلامت اظهار داشت: آکرولئین یک ماده سرطانزا است که به ویژه باعث سرطان مثانه می شود و از همین رو افراد باید از مصرف قلیان به طور جد پرهیز کنند.برخلاف بسیاری عقاید و باورهای سنتی، دود منتشره از قلیان حاوی مقادیر زیادی مواد مختلف سمی است و میزان استنشاق دود قلیان در هر وعده، معادل حداقل ۱۰۰نخ سیگار است.مواد سمی موجود در دود قلیان، به عنوان عوامل اصلی بروز سرطان ریه، بیماری های قلبی عروقی و سایر بیماری ها شناخته شده اند و از آنجا که نیکوتین موجود در دود حاصله از مصرف قلیان همانند سایر مواد دخانی اعتیادآور است.

## کشف ۳۱ هزار لیتر سوخت قاچاق درمیناب

**فرمانده انتظامی میناب از کشف ۳۱هزار لیتر گازوئیل قاچاق،در این شهرستان خبر داد.** سرهنگ هادی دیدهور گفت: ماموران ایست وبازرسی شهیدچغازردی شهرستان، در راستای مبارزه با قاچاق سوخت، حین کنترل محور مواصلاتی بندرعباس به میناب به یک دستگاه کامیون مشکوک وبا رعایت نکات ایمنی آن را متوقف کردند. وی اظهارداشت: دربازرسی از کامیون، ۳۰ هزار لیتر گازوئیل قاچاق و فاقد هرگونه مجوز قانونی کشف وراننده خودرو دراین ارتباط دستگیرشد. این مسئول انتظامی گفت:درعملیاتی دیگر ماموران اداره مبارزه با قاچاق کالا وارز شهرستان حین گشت‌زنی در سطح حوزه استحفاظی یک دستگاه خورو پاترول حامل سوخت قاچاق را شناسایی ودستور توقف آن را صادر کردند. دیدهور افزود: راننده خودرو به محض رویت ماموران بدون توجه به دستور پلیس باافزایش سرعت و حرکات مارپیچ وجنون‌آمیز اقدام به فرار نمود که پس از تعقیب ماموران، زمانی‌که عرصه را برخود تنگ دید ضمن رهانمودن خودرو اقدام به فرار نمود. فرماندهی انتظامی میناب یادآور شد: در بازرسی از خودرو هزار و ۵۰۰ لیتر گازوییل قاچاق کشف، که سوخت مکشوفه به همراه خودرو به اداره مبارزه با قاچاق کالا وارز شهرستان منتقل شد.

## میـــزخبـــــر

### جوابیه خبر دستگیری زندانی فراری در بندرعباس

در شماره قبل درهمین ستون سرهنگ بهرام عزیزی رییس پلیس اطلاعات و امنیت عمومی استان هرمزگان از شناسایی و دستگیری یک زندانی فراری از بندرعباس در کمتر از ۱۲ساعت در فارس خبر داد که این متهم دارای محکومیت های متعدی مانند آدم ربایی، کلاهبرداری و سوابق کیفری دیگری در کارنامه خود داشت. در این رابطه جوابیه از سوی سلیمانی مدیر کل زندانهای استان به دفتر روزنامه نمابر شد که متن آن به شرح ذیل می باشد.
احتراماً، درتکمیل درج خبر«زندانی فراری درکمتر از ۱۲ ساعت در بندرعباس دستگیر شد» درستون میز خبر شنبه مورخ ۲۹ تیر ۱۳۹۲ شماره ۲۶۳۰ صفحه ۵ نکاتی قابل‌توضیح است که به شرح ذیل حضورتان اعلام می‌گردد.
اولاً: درمتن خبرآمده است که (درپی فرار محکوم از زندان مرکزی در بندرعباس)درحالی‌که محکوم پس از انتقال به بیمارستان جهت مداوا وپس از غفلت سرباز بدرقه وبا استفاده از همکاری افراد دیگر در بیرون از زندان اقدام به فرار نموده است که این مهم مدنظر قرار نگرفته ومی‌تواند تبعات متفاوتی دربرداشته باشد.ثانیاً: درخصوص نحوه دستگیری وی، ضمن تقدیر از زحمات ماموران پلیس اطلاعات، پس از اطلاع از فرار زندانی مذکور مسئولین بازرسی وحفاظت اداره زندان با شناسایی عوامل دخیل درفرار وی واطلاع از محل اخفاء زندانی با هماهنگی مدیرکل محترم زندان‌های استان فارس وهمکاری مقامات قضایی زندانی مذکور درشهرستان شیراز توسط پرسنل سازمان زندان‌ها دستگیر گردید، در حالی‌که درمتن‌خبر توسط پرسنل انتظامی آمده است. لذا مراتب به منظور اصلاح متن شماره فوق جهت هرگونه بهره‌برداری ارسال و اعلام می‌گردد.

### آزادی ۱۸مددجو از زندان لنگه

سرپرست زندان بندرلنگه گفت: در راستای اجرای دستورالعمل کاهش جمعیت کیفری زندانها، ۱۸ مددجو از زندان آزاد شدند.به گزارش روابط عمومی اداره کل زندانهای هرمزگان،حسین شیخ احمدی افزود: بعد از بررسی پرونده های مددجویان، پنج نفر آزاد و ۱۰ نفر نیز با قید وثیقه از حبس نجات یافتند. وی بیان داشت: به سه نفر از مددجویان این زندان نیز مرخصی پایان محکومیت داده شد


**آگهی تغییرات**

**شرکت توان افزا سیستم ساحل بشماره ثبت ۹۹۷۴**

به موجب صورت جلسات مجمع عمومی فوق العاده مورخ ۹۲/۴/۴ تغییرات ذیل در شرکت فوق به عمل آمده
۱- محل دفتر شرکت در بندرعباس به آدرس بلوار امام خمینی نرسیده به میدان یادبود - نبش کوچه پیروزی ۲۰ ساختمان کاوه کدپستی ۷۹۱۵۹۱۴۶۸۵ منتقل گردید.
۲ -روزنامه صبح ساحل جهت نشر آگهی های شرکت تعیین گردید .

**اسمعیل ربیعی نژاد –رییس ثبت اسناد بندرعباس**
**۹۲/۴/۲۵ ۹۲۳ م الف ۶۷۸۸۵**

**آگهی تاسیس**

**شرکت چکاد گستران تجارت با مسئولیت محدود**

شرکت فوق در تاریخ ۱۳۹۲/۴/۱۵ تحت شماره ۱۴۳۳۰ وشناسه ملی ۱۰۸۰۰۱۶۹۹۷۱ در این اداره به ثبت رسیده ودر تاریخ ۱۳۹۲/۴/۱۶ از لحاظ امضاء ذیل دفاتر تکمیل گردیده وخلاصه شرکتنامه آن به شرح زیر جهت اطلاع عموم در روزنامه رسمی آگهی می شود
۱ -موضوع شرکت:
ارائه کلیه فعالیت های تجاری و خدمات بازرگانی در زمینه خرید و فروش و خدمات پس از فروش کلیه کالاهای بازرگانی خرید و فروش و صادرات وواردات کلیه کالاهای بازرگانی ترخیص کالا از گمرکات داخلی و بارگیری خارج از اسکله - اخذ و اعطای نمایندگی کمپانیهای معتبر داخلی و خارجی شرکت در کلیه نمایشگاههای داخلی و بین المللی - انعقاد قرارداد با کلیه اشخاص حقیقی و حقوقی ایجاد شعب و نمایندگی در داخل و خارج از کشور - اخذ وام و اعتبارات بانکی به صورت ارزی و ریالی از کلیه بانکهای داخلی و خارجی شرکت در کلیه مناقصات پیمانها و مزایدات دولتی و خصوصی اعم از داخلی و بین المللی پس از اخذ مجوز از مراجع ذیصلاح...
۲ - مدت شرکت : از تاریخ ثبت به مدت نامحدود
۳ - مرکز اصلی شرکت :استان هرمزگان- شهر بندرعباس خیابان دانشگاه - دانشگاه ۱۶ - ساختمان الوند - واحد ۲۷
۴ - سرمایه شرکت : مبلغ ۱/۰۰۰/۰۰۰ ریال می باشد
۵ - اولین مدیران شرکت :
۱ - ۵ -آقای عباس نقد حسنی به سمت رییس هیئت مدیره
۲ - ۵ -آقای جعفر محمدی ترکمانی به سمت عضو هیئت مدیره
۳ - ۵ - آقای جعفر محمدی ترکمانی به سمت مدیرعامل به مدت نامحدود انتخاب گردیدند
۶ - دارندگان حق امضاء : کلیه اسناد واوراق بهادار وتعهدآور شرکت باامضاء مدیرعامل همراه با مهر شرکت معتبرمی باشد
۷ - اختیارات مدیر عامل : طبق اساسنامه

**قریشی مسئول ثبت شرکت ها و موسسات غیر تجاری واحد ثبتی بندرعباس**
**۹۲/۴/۱۶ ۶۷۸۸۹**

**آگهی حصر وراثت**

آقای علی دریاگرد فرزند اسحق به شرح درخواستی که به کلاسه ۱۷۹/۲/۹۲ این شورا ثبت گردیده درخواست صدور گواهی انحصار وراثت نموده و اعلام داشته که عبدالواحد دریاگرد فرزند علی به شماره شناسنامه ۱- ۳۴۶-۰۰۶۴۰۲ صادره از جاسک در تاریخ ۱۳۹۱/۱۲/۲۶ در اقامتگاه دائمی خود شهرستان جاسک فوت نموده و وارث حین الفوت وی عبارتند از: ۱- علی دریاگرد به ش ش ۱ ت ت ۱۳۴۹ صادره از جاسک (پدر مرحوم) ۲- سکینه دریاگرد به ش ش ۱۰۷ ت ت ۱۳۵۱ صادره از جاسک(مادر مرحوم) اینک شورا پس ازانجام تشریفات مقدماتی درخواست مزبور را در یک نوبت آگهی می نماید تا هر کس اعتراضی دارد ویا وصیتنامه ای از متوفی نزد او میباشد از تاریخ انتشار آگهی ظرف یک ماه به این شورا مراجعه و تقدیم نماید والا گواهی صادر خواهد شد.

**قاضی شورای حل اختلاف شهر جاسک حبیب زاده بیژنی ۹۲/۴/۲۵ ۲۸۷ م الف ۶۷۸۸۷**

**آگهی تغییرات**

**شرکت فرآورده های محلی دشت وانوشه سهامی خاص به شماره ثبت ۱۵۹۳ و شناسه ملی ۱۴۰۰۳۵۱۰۱۵۰**

به استناد صورتجلسه مجمع عمومی فوق العاده مورخ ۱۳۹۲/۴/۲۱ که درتاریخ ۱۳۹۲/۴/۲۲ به این اداره واصل گردیده تغییرات ذیل در شرکت فوق حاصل گردید:
محل شرکت از نشانی شهرستان میناب بازار روز جنب لاستیک فروشی خیبر با کد پستی ۷۹۸۱۷۷۵۶۸۳ به نشانی شهرستان بندرعباس بلوار پردیس کوچه جنب دانشگاه آزاد پردیس ۳با کد پستی ۷۹۱۵۸۹۵۴۴۸ تغییر یافت و ماده مربوطه در اساسنامه به شرح فوق اصلاح شد .
در تاریخ ۱۳۹۲/۴/۲۲ ذیل دفتر ثبت شرکتها و موسسات غیر تجاری ثبت و مورد تایید و امضا قرار گرفت

**نصراله رسولی – رئیس ثبت اسناد و املاک میناب**
**۹۲/۴/۲۲ ۱۱۱۶/م /الف ۶۷۸۸۱**

**آگهی تاسیس**

**شرکت پرورش افکار نوین در ساخت سهامی خاص**

شرکت فوق در تاریخ ۱۳۹۱/۹/۲۳ تحت شماره ۱۳۹۴۹ وشناسه ملی ۱۰۸۰۰۱۶۵۵۱۱ در این اداره به ثبت رسیده ودر تاریخ ۱۳۹۱/۱۰/۲ از لحاظ امضاء ذیل دفاتر تکمیل گردیده وخلاصه اظهارنامه آن به شرح زیر جهت اطلاع عموم در روزنامه های رسمی و کثیر الانتشار صبح ساحل آگهی می شود
۱ -موضوع شرکت:
مشاور - طراحی - نظارت و اجرای ابنیه - راهسازی - سدسازی - پل سازی - تونل سازی - محوطه سازی - راه آهن - آب و فاضلاب - کانال سازی - نصب و راه اندازی تعمیر و نگهداری انواع پله برقی - بالابرهای سبک و سنگین و آسانسور - صادرات و واردات - خرید و فروش کلیه مصالح و تجهیزات ساختمانی و ماشین آلات - تامین نیروی انسانی کلیه شرکت های دولتی و خصوصی - طراحی و نظارت و اجرای کلیه تاسیسات برقی و مکانیکی
۲ - مدت شرکت : از تاریخ ثبت به مدت نامحدود
۳ - مرکز اصلی شرکت :استان هرمزگان- شهر بندرعباس خیابان اتوبوسرانی - کوچه شبنم ۷ - جنب نانوایی - ساختمان طاها - طبقه ۴ - واحد ۷ - کد پستی ۷۹۱۵۸۷۳۱۶۹
۴ - سرمایه شرکت : مبلغ ۱/۰۰۰/۰۰۰ ریال منقسم به یکصد سهم ۱۰/۰۰۰ ریالی که تعداد یکصد سهم با نام می باشد که مبلغ ۱/۰۰۰/۰۰۰ریال توسط موسسین طی گواهی بانکی شماره۲۸۲۷-۱۵۰۳مورخ ۱۳۹۱/۹/۸نزد بانک مسکن شعبه خلیج فارس پرداخت گردیده است
۵ - اولین مدیران شرکت :
آقای مهدی نصیری مقدم به سمت رییس هیئت مدیره
خانم سمیه مرصعی به سمت نایب رییس هیئت مدیره
آقای مهدی اسمعیلی به سمت عضو هیئت مدیره
آقای وحید مرادی (خارج از اعضاء هیات مدیره) به سمت مدیرعامل به مدت ۲سال انتخاب گردیدند
۶ - دارندگان حق امضاء : کلیه اسناد واوراق بهادار وتعهدآور شرکت باامضاء رئیس هیات مدیره همراه با مهر شرکت معتبرمی باشد
۷ - اختیارات مدیر عامل : طبق اساسنامه
۸ - بازرس اصلی و علی البدل :
آقای فرج اله مرادی به عنوان بازرس اصلی
آقای سعید مرادی به عنوان بازرس علی البدل

**قریشی – مسئول ثبت شرکت ها و موسسات غیر تجاری واحد ثبتی بندرعباس**
**۹۲/۴/۲۵ ۹۱۷/م /الف ۶۷۸۷۱**

**آگهی تغییرات**

**شرکت ژرفاب مبنا سهامی خاص**

به شماره ثبت ۱۴۵۱و شناسه ملی ۱۰۸۰۰۱۳۳۹۴۹و کد پستی ۷۹۸۱۹۹۳۱۹۵سرمایه ثبت شده ۲۰۰۰۰۰۰۰۰ریال به استناد صورتجلسه مجمع عمومی عادی نقل و انتقال سهام مورخ ۱۳۹۱/۷/۱و صورتجلسه مجمع عمومی عادی سالیانه مورخ ۱۳۹۱/۷/۱ و صورت جلسه هیات مدیره مورخ ۱۳۹۱/۷/۱ تغییرات ذیل در شرکت فوق حاصل شد
۱ - آقای اکبر دهقان خلیلی به شماره ملی ۰-۲۴۸۹۶۵۲-۲۵۷ و کد پستی ۷۴۶۷۱-۸۷۴۱۳ با واگذاری ۲۵ سهم خود به ارزش پنجاه میلیون ریال به آقای علیرضاپورباقری فرزند اصغر به شماره شناسنامه ۳۹۱ و کد ملی ۴-۱۸۵۵۲۳-۳۴۲ و کد پستی ۷۹۸۱۹۹۳۱۹۵ متولد میناب صادره میناب ساکن میناب بلوار رسالت جنب نمایندگی سایپا ؛ از شرکت خارج شد.
۲ - خانم مرضیه دهقان خلیلی به کد ملی ۲۵۷۲۶۱۰۰۴۳و کد پستی ۷۴۶۱۷۸۶۷۷۹ با واگذاری ۲۵سهم خود به ارزش پنجاه میلیون ریال به آقای محمود رضا پورباقری فرزند اصغر به شماره شناسنامه ۳۷۹۶و کد ملی ۹-۲۰۷۲۷۹-۳۴۲ و کد پستی ۷۹۸۱۹۹۳۱۹۵متولد میناب ، صادره میناب ، ساکن میناب بلوار رسالت جنب نمایندگی سایپا؛ از شرکت خارج شد.بنابراین لیست سهامداران و تعداد سهام آنان به شرح ذیل می باشد: آقای علیرضا پورباقری دارنده ۵۰سهم و به ارزش هر سهم دو میلیون ریال جمعا به ارزش یکصد میلیون ریال آقای محمدرضا پورباقری دارنده ۲۵ سهم به ارزش هر سهم دو میلیون ریال جمعا به ارزش پنجاه میلیون ریال خانم سیده الهام بنادری دارنده ۵۰سهم به ارزش هر سهم دو میلیون ریال جمعا به ارزش پنجاه میلیون ریال اعضای هیات مدیره عبارتند ازآقای علیرضا پورباقری به سمت رئیس هیات مدیره و مدیرعامل و خانم سیده الهام بنادری فرزند یوسف به شماره شناسنامه ۸۷۴۰و شماره ملی ۸-۲۱۲۳۲۸-۳۴۲و کد پستی ۷۹۸۱۸۶۵۶۶۹ متولد سال ۱۳۶۶/۱۰/۳۰ صادره از میناب ساکن میناب بلوار رسالت جنب نمایندگی سایپا به سمت عضو هیات مدیره و آقای محمود رضا پورباقری به سمت نایب رئیس هیات مدیره به مدت دو سال مالی انتخاب شدند .کلیه اسناد و اوراق بهادار و تعهدآور شرکت با امضاء مدیرعامل همراه با مهر شرکت معتبر است.آقای حمزه بی خشت فرزند عمر ش ش ۳ صادره جاسک متولد ۱۳۶۱/۱۰/۱۴ شماره ملی ۳۴۶۹۹۱۲۵۹۹و کد پستی ۷۹۸۴۱۹۶۱۶۹به سمت بازرس اصلی و آقای رضا رضایی فرزند ایاز ش ش ۱۲۵۰ صادره جهرم متولد ۱۳۶۰/۶/۲۴ شماره ملی ۲۴۷۰۹۶۲۸۴۶و کد پستی ۷۴۱۸۸۵۳۴۷۵به سمت بازرس علی البدل به مدت یک سال مالی انتخاب شدروزنامه کثیر الانتشار صبح ساحل جهت نشر آگهی شرکت انتخاب شد . کلیه اعضای هیات مدیره و مدیرعامل و بازرسین اقرار و اعتراف می نمایند که هیچ گونه سوءپیشینه کیفری ندارند و ممنوعیتهای مندرج در اصل ۱۴۷ قانون اساسی و مواد ۱۱۱و۱۲۶و۱۴۱لایه اصلاحی قانون تجارت مشمول هیچ یک از اعضای هیات مدیره ،مدیرعامل و بازرسین نمی باشد.

**نصراله رسولی – رئیس ثبت اسناد و املاک میناب**
**۹۲/۴/۱۶ ۱۱۰۸/م /الف ۶۷۸۷۸**

**آگهی تاسیس**

**شرکت سام سرمایش خلیج فارس با مسئولیت محدود**

شرکت فوق در تاریخ ۱۳۹۲/۴/۱۹ تحت شماره ۱۴۳۴۴ وشناسه ملی ۱۰۸۰۰۱۷۰۱۰۸ در این اداره به ثبت رسیده ودر تاریخ ۱۳۹۲/۴/۱۹ از لحاظ امضاء ذیل دفاتر تکمیل گردیده وخلاصه شرکتنامه آن به شرح زیر جهت اطلاع عموم در روزنامه رسمی آگهی می شود
۱ -موضوع شرکت: طراحی و نصب و اجرای کلیه سیستم های تهویه هوا اعم از برودتی و حرارتی سبک و سنگین و انجام طراحی و محاسبه و نظارت فنی و اجرای کلیه پروژه های عمرانی اعم از فلزی و بتنی و ابنیه سبک و سنگین ساخت راه و باند و سدسازی و تاسیسات الکتریکی و مکانیکی ساختمان و برق کشی ساختمان و اماکن عمومی و خصوصی و انجام کلیه فعالیتهای مربوط به لوله کشی ساختمانها و اماکن عمومی و خصوصی و ساخت راه آهن و مترو و باند فرودگاه و برج مراقبت و احداث کانال و احداث تونل و نقشه برداری و تسطیح اراضی و گودبرداری و تزریق سیمان و شمع کوبی و شمع ریزی و سدهای خاکی و بتنی و بندهای آبی و تاسیسات برقی و مکانیکی ساختمانها و کارخانجات صنعتی و نیروگاهها و سند بلاست و جوشکاری و ساخت انواع سازه های فلزی و بازسازی ابنیه و تزئینات داخلی و خارجی و ساختمانها و طراحی نصب و اجرا و ساخت انواع دکوراسیون داخلی و خارجی و کلیه اماکن عمومی و خصوصی و خرید و فروش و واردات و صادرات کلیه کالاهای بازرگانی و اخذ اعطای نمایندگی شرکتهای معتبر داخلی و خارجی و اخذ وام و اعتبارات بانکی بصورت ارزی و ریالی از کلیه بانکها و موسسات مالی و اعتباری داخل و خارج از کشور و شرکت در کلیه مناقصات و مزایدات دولتی و خصوصی اعم از داخلی و بین المللی پس از اخذ مجوز از مراجع ذیصلاح
۲ - مدت شرکت : از تاریخ ثبت به مدت نامحدود
۳ - مرکز اصلی شرکت :استان هرمزگان- شهر بندرعباس گلشهر بلوار مصطفی خمینی - خیابان هویزه - فروزان ۲۱- مجتمع ماهان - طبقه اول - واحد یک
۴ - سرمایه شرکت : مبلغ ۱/۰۰۰/۰۰۰ ریال می باشد
۵ - اولین مدیران شرکت :
خانم منصوره ملکی به سمت رییس هیئت مدیره
خانم کلثوم حیدری سردری به سمت عضو هیئت مدیره
خانم منصوره ملکی به سمت مدیرعامل به مدت نامحدود انتخاب گردیدند
۶ - دارندگان حق امضاء : کلیه اسناد واوراق بهادار وتعهدآور شرکت باامضاء مدیرعامل و همراه با مهر شرکت معتبرخواهد بود
۷ - اختیارات مدیر عامل : طبق اساسنامه

**قریشی – مسئول ثبت شرکت ها و موسسات غیر تجاری واحد ثبتی بندرعباس**
**۹۲/۴/۱۹ ۹۱۴/م/ الف ۶۷۸۹۱**

**آگهی تاسیس**

**شرکت فرآورده های محلی دشت و انوشه سهامی خاص**

خلاصه اظهارنامه شرکت پردازشگران جوان میناب با سهامی خاص که در تاریخ ۹۲/۴/۱۹ تحت شماره ۱۵۹۳ وشناسه ملی ۱۴۰۰۳۵۱۰۱۶۰ در این اداره به ثبت رسیده ودر تاریخ ۱۳۹۲/۴/۱۹ از لحاظ امضاء ذیل ثبت تکمیل گردیده برای اطلاع عموم در روزنامه رسمی و کثیر الانتشار صبح ساحل آگهی می شود
۱ -موضوع شرکت:
تولید و بسته بندی و صادرات کلیه محصولات و فرآورده های غذایی هر نوع فعالیت منوط به اخذ مجوزهای لازم از مراجع ذیصلاح می باشد
۲ - مدت شرکت : از تاریخ ثبت به مدت نامحدود
۳ - مرکز اصلی شرکت :شهرستان میناب بازار روز جنب لاستیک فروشی خیبر کد پستی ۷۵۶۸۳-۷

چهره‌ها

## هرمزگان — حوزه زنان و خانواده تقدیر شد

مدیر کل امور بانوان و خانواده هرمزگان گفت: به یاس تلاشهای بی وقفه در حوزه زنان خانواده استان از طرف ریس جمهور تقدیر شد.به گزارش ایسنا، پری صیادی با اعلام این مطلب افزود: طی مراسمی که در سالن شهید بهشتی نهاد ریاست جمهوری با حضور رئیس جمهور از فعالان و تلاشگران حوزه زنان و خانواده تقدیر و قدردانی شد.وی خاطر نشان کرد: در این مراسم از ۲۴ تن از زنان و تلاشگران فعال در حوزه زنان و همچنین سازمان‌ها و دستگاه‌های دولتی با اهدای لوح تقدیرو قدردانی شد از جمله زنانی که به عنوان معاون رئیس جمهور تاکنون فعالیت کرده‌اند، نمایندگان زن مجلس، زنانی که به عنوان مشاورین وزیر تاکنون در دولت فعالیت کردند و همچنین زنانی که سمتی به عنوان معاونین وزیر داشتند از جمله فعالانی بودند که در این مراسم مورد تقدیر قرار گرفتند. مشاور استاندار در امور بانوان استان با طرح این سوال که چرا نقش زن در عالم خلقت، مهم است، اظهار کرد: قلب زن کانون جوشش محبت و عشق است و مسئولیت ترویج مهربانی در جامعه انسانی بر عهده زن قرار دارد؛

## جهان — "زمانی برای کشتن" به صحنه می‌رود

سناتور آمریکایی فرد تامپسون از سناتورهای سابق آمریکا قصد دارد برای اولین بار اقتباسی از رمان "زمانی برای کشتن" نوشته جان گریشام را در برادوی روی صحنه ببرد.به گزارش مهر به نقل از رپ، فرد تامپسون سناتور سابق آمریکا می‌گوید با اقتباسی جدید از این رمان پرفروش می‌خواهد آن را در قالب نمایش ارایه کند.اقتباس تئاتری این کتاب پرفروش جنایی توسط روپرت هولمز نوشته شده و با این کار برای اولین بار اثری از جان گریشام در قالب تئاتر به نمایش در می آید.سباستین آرسلوس که در مجموعه موفق تلویزیونی "خانه کارت‌ها" بازی کرده و جان داگلاس تامپسون در این نمایش ایفای نقش می کنند. اتان مک سووینی کارگردانی این نمایش را برعهده دارد.بر مبنای برنامه ریزی‌های انجام شده این نمایش از ۲۰ اکتبر در سالن تئاتر جان گلدن اجرا می شود و از ۲۸ سپتامبر چند اجرای آزمایشی خواهد داشت.

## ایران — درم‌بخش برنده‌ی جشنواره

کامبیز درم‌بخش، کاریکاتوریست ایرانی، برنده‌ی جایزه بزرگ سی‌وسومین جشنواره‌ی بین‌المللی کاریکاتور «ملاتصرالدین حجا» ترکیه شد.به گزارش ایسنا، این اولین بار است که یک ایرانی برنده‌ی جایزه بزرگ (Grand prize) جشنواره‌ی کاریکاتور «ملاتصرالدین حجا» می‌شود.بنابراین گزارش، درم‌بخش موفق شد در سی‌وسومین دوره‌ی این جشنواره که با موضوع آزاد برگزار شده بود، برنده‌ی پنج هزار دلار و تندیس و لوح تقدیر آن شود. همچنین داتیس گلمکانی، مجید امینی، الناز باهنر و رضا مختار جوزانی نیز موفق به کسب جایزه ویژه این جشنواره شدند.جشنواره‌ی «ملاتصرالدین حجا» مهم‌ترین جشنواره‌ی کاریکاتور در کشور ترکیه است که توسط سندیکای کاریکاتوریست‌های ترکیه در شهر استانبول برگزار می‌شود. درم‌بخش متولد سال ۱۳۲۱ در شیراز و فارغ‌التحصیل هنرستان هنرهای زیبای تهران است. او تاکنون جوایز بسیاری را در جشنواره‌های داخلی و خارجی از آن خود کرده و چندین نمایشگاه از آثار او در کشورهای مختلف جهان برگزار شده است.

میـــــزخـــبـــــر

### پانته‌آ بهرام با نمایشی متفاوت به تئاتر برمی‌گردد

پانته‌آ بهرام در نمایش جدید «هومو ریباس» کار جدید یاسر خاسب بازی می‌کند.یاسر خاسب گفت: نمایش «هومو ریباس» در ادامه‌ی کارهای قبلی گروه ما «بدن دیوانه» اجرا می‌شود اما تجربه‌ای کاملا جدید و خاص برای گروه ماست. او با بیان اینکه این نمایش ترکیبی از تئاتر و هنرهای دیگر است، افزود: فعلا مشغول تمرین هستیم و امیدواریم به زودی بتوانیم نمایش را اجرا کنیم. به گفته‌ی خاسب این نمایش با بازی پانته‌آ بهرام، عاطفه تهرانی، علی اصغری قاجاری، کیان اسماعیلی، یاسر خاسب و گروهی از اعضای گروه تئاتر «بدن دیوانه» اجرا می‌شود.// ایسنا

### سفر مخاطبان شبکه پویا به مناطق مختلف ایران با پلیکان

انیمیشن "سفر پلیکان" به نویسندگی و کارگردانی محمدمهدی خداکرمی در جدول پخش شبکه پویا قرار گرفته است."سفر پلیکان" در ۱۳ قسمت ۱۳ دقیقه‌ای با تکنیک دو بعدی تولید شده و داستان آن درباره یک پلیکان ماجراجو است که در پی به دست آوردن تجربه عملی، نسبت به دانش علمی خود، رهسپار مناطق مختلف کشور می‌شود تا از نزدیک بتواند مطالعات علمی خود را بررسی کند.در هر قسمت از این مجموعه، پلیکان با سفرهایش به مناطق مختلف ایران، کودکان و نوجوانان را با حیات‌وحش و محیط زیست آن منطقه آشنا می‌کند. او با این روش اطلاعات خوبی را در اختیار کودکان قرار می‌دهد.// مهر

### مهران مدیری در کله‌پزی اکبر عبدی!

یکی از رسانه های نزدیک به مهران مدیری از حضور افتخاری مدیری در این سریال خبر داده هر چند این خبر از سوی سازندگان سریال تایید نشده اما عکسی از مدیری در پشت صحنه سریال در کنار داوود میرباقری و عبدالله اسکندری منتشر شده.فیلمبرداری سریال تازه داوود میرباقری با تغییر نام به «شاه گوش» همچنان ادامه دارد. سریالی کمدی که از اواخر شهریور در شبکه نمایش خانگی توزیع می شود و داوود میرباقری در آن با تعدادی مطرح ترین عوامل و بازیگران سینمای ایران همکاری کرده. حضور اکبر عبدی در نقش کله پز و فرهاد اصلانی در نقش افسر و شباهت گریم محسن طنابنده به یکی از خوانندگان خارج از کشور از دیگر حواشی این سریال است. در خلاصه داستان آمده که اکبر عبدی کله پزی است که عشق اش به استقلال را با هیچ چیز دیگر جایگزین نمی کند...// آفتاب

از طراحی مُد تا هوانوردی؛

# نویسندگان مشهور دنیا در چه رشته‌ای درس خواندند؟

گروه هنری:

تصور عموم بر این است که نویسندگان صاحب‌نام رشته‌های تحصیلی در ارتباط با حوزه‌های مختلف ادبیات داشته‌اند، اما «کورت ونه‌گات»، «هارپر لی» و «الکساندر سولژنیتسین» از جمله چهره‌های ادبی هستند که این پیش‌فرض را در هم شکسته‌اند.به گزارش ایسنا، مهندسی شیمی، طراحی مد، حسابداری و هوانوردی از رشته‌های تحصیلی ۱۰ نویسنده‌ی مشهوری هستند که در متن زیر به آن‌ها اشاره می‌شود:

**کورت ونه‌گات** –مهندسی شیمی رشته‌ای بود که ونه‌گات پیش از فرستاده شدن به جنگ جهانی دوم در آن مشغول به تحصیل بود. این رمان‌نویس آمریکایی ایده‌ی نگارش شاهکار عمرش «سلاخ‌خانه شماره پنج» را زمانی که در کمپ آلمانی‌ها به عنوان زندانی جنگ محبوس بود، به دست آورد. اکثر داستان‌های کوتاه و رمان‌های این نویسنده‌ی پست مدرن دربردارنده المان‌های علمی – تخیلی و طنز هستند.

**مایکل کریکتون** –نویسنده‌ی تریلرهای پرفروشی چون «پارک ژوراسیک» در دانشگاه رشته‌ی مردم‌شناسی را دنبال می‌کرد. کریکتون بعدها به تحصیل پزشکی در دانشگاه هاروارد پرداخت. گرچه او هیچ‌گاه طبابت را به عنوان یک حرفه دنبال نکرد، اما تا پایان عمرش در سال ۲۰۰۸ مشغول تدریس و نگارش بود.

**جی.کی رولینگ** –خالق هفت‌گانه معروف «هری پاتر» تنها به خاطر رضایت والدینش رشته زبان فرانسه را برای تحصیل برگزید، در حالیکه خود به ادبیات انگلیسی علاقه‌مند بود. رولینگ با قطار در حال سفر به اسکاتلند بود که ایده‌ی اصلی رمان‌های «هری پاتر» به ذهنش خطور کرد. شاید خواندن زبان خارجی برای خلق طلسم‌های عجیب و غریب او در این رمان‌های جادوگری بی‌تأثیر نبوده باشد.

**الکساندر سولژنیتسین** –نویسنده‌ی معروف ادبیات روسیه که در سال ۲۰۰۸ درگذشت، فارغ‌التحصیل رشته‌ی ریاضیات و فیزیک از دانشگاه روستوف بود. وی بعدها به کار نویسندگی روی آورد. اکثر آثار سولژنیتسین حول محور خاطرات سال ۱۹۴۷ تا ۱۹۵۳ وی از اردوگاه‌های کار اجباری شوری سابق به نگارش درآمده‌اند. سولژنیتسین که هشت سال از عمرش را در اردوگاه کار اجباری گذراند، در آثار غیرداستانی و رمان‌هایش از شرایط نهفته در نظام زندان‌های شوروی که میلیون‌ها نفر را اسیر خود کرده بود، پرده برداشت. این افشاگری‌ها اگرچه موجب خشم مقامات روسیه شد و سال‌ها تبعید را برای او به‌همراه داشت، با این حال، شهرت بین‌المللی فراوانی برای سولژنیتسین به ارمغان آورد. آثار این نویسنده موجب شد میلیون‌ها نفر در سراسر جهان به این واقعیت اذعان کنند که شجاعت و صداقت یک فرد چگونه می‌تواند سرانجام موجب شکست نظام قدرتمند یک امپراتوری شود.

**نورمن میلر** –شاید بی‌ربط‌ترین رشته تحصیلی برای یک نویسنده همانی باشد که خالق «رویای آمریکایی» انتخاب کرد. میلر در دانشگاه هاروارد رشته‌ی مهندسی هوانوردی را دنبال می‌کرد تا این که از سوی ارتش آمریکا به جنگ جهانی دوم فرستاده شد. میلر یک بار برای کتاب «آهنگ جلاد» و بار دیگر برای رمان «سپاهیان شب» موفق به کسب جایزه معتبر ادبی پولیتزر شد.

**جان گریشام** –حسابداری رشته تحصیلی جنایی‌نویسی معروف آمریکا در دانشگاه می‌سی‌سی‌پی بوده است. گریشام که خود را به عنوان یک بازیکن حرفه‌ای بیس‌بال موفق ندید، به حسابداری رو آورد، اما سرانجام در رشته حقوق مدرکش را گرفت. وی خالق رمان‌هایی چون «شرکت»، «اعترافات» و «تئودور بورن» است که مورد اقتباس سینمایی و تلویزیونی قرار گرفته‌اند.

**دانیل استیل** –بسیار جالب است که خالق پرفروش‌ترین رمان‌های تاریخ در رشته طراحی مد تحصیل کرده است. البته استیل پیش از دست به قلم شدن، ادبیات را در دانشگاه نیویورک دنبال کرد. رمان‌های عاشقانه او همچنان از پرطرفدارترین آثار ادبیات عامه‌پسند محسوب می‌شوند و در دهه‌ی ۱۹۸۰ و ۱۹۹۰ بارها مورد اقتباس تصویری قرار گرفتند.

**هارپر لی** –نویسنده‌ی رمان تأثیرگذار «کشتن مرغ مقلد» به عنوان دختر یک وکیل خبره، در زمان ورود به دانشگاه آلاباما رشته‌ی حقوق را برگزید. اما زمانی که متوجه شد قلمش به سمت داستان‌های دراماتیک تمایل دارد، راهی نیویورک شد و حرفه نویسندگی را پی گرفت. پیشینه‌ی آکادمیک او اما، چندان هم بی‌ثمر باقی نماند؛ هارپر لی از اطلاعات حقوقی خود برای نگارش شاهکار خواندنی‌اش «کشتن مرغ مقلد» سود برد. این رمان درباره‌ی وکیلی است که در دفاع از یک آفریقایی - آمریکایی متهم به تجاوز جنسی شکست می‌خورد.

**آرتور کانن دویل** –چه کسی باور می‌کند که خالق به یاد ماندنی‌ترین داستان‌های کارآگاهی یعنی «شرلوک هلمز» در رشته‌ی پزشکی تحصیل کرده و تنها برای کسب درآمد مالی دست به قلم می‌شده است. کانن دویل فارغ‌التحصیل رشته پزشکی از دانشگاه ادینبورگ بوده، اما همزمان داستان‌هایش را برای چاپ به مجلات مختلف می‌فرستاد. او باور داشت که آینده‌اش را طبابت می‌سازد، اما نمی‌دانست شخصیتی داستانی به نام «شرلوک هلمز» نامش را در تاریخ ادبیات جهان جاودانه خواهد کرد.

**جاناتان فرنزن**–جاناتان فرنزن، نویسنده‌ی مشهور معاصر است که از دنیای علم به عرصه‌ی ادبیات قدم گذاشت. وی در رشته‌ی فیزیک تحصیل می‌کرد و طی سه سال حضورش در کالج، تنها در یک کلاس ادبیات شرکت کرد. این نویسنده‌ی جوان نخستین رمانش را با موضوع زمین‌لرزه‌هایی مخرب در سال ۱۹۹۲ به چاپ رساند.فرنزن آمریکایی سپس تحصیل در رشته‌ی زبان آلمانی را آغاز کرد. پس از آشنایی با زبان آلمانی، او خود را با خواندن مجموعه آثار کافکا و ریلکه مشغول کرد. قرابت وی با این زبان، تأثیر انکارنشدنی بر خلق رمان‌های آتی‌اش داشت.

گـــزارش خبـــری

# انتظار برای اجرای "رام کردن زن سرکش"

حسین محباهری از مشخص نبودن زمان اجرای نمایش "رام کردن زن سرکش" که در آن ایفای نقش کرده است، خبر داد و گفت این روزها با فعالیت‌های هنری بر بیماری خود غلبه می‌کند.حسین محباهری بازیگر نمایش "رام کردن زن سرکش" درباره اجرای عمومی آن به خبرنگار مهر گفت: این نمایش در جشنواره فجر سال قبل اجرا شد و حالا مسئولان هنوز پاسخی برای اینکه چه زمانی باید این نمایش برای اجرای عمومی روی صحنه برود، نداده‌اند.این بازیگر تئاتر و تلویزیون ادامه داد: قرار شده سالن اصلی تئاتر شهر را برای اجرا بدهند اما هم اکنون سالن ها وضعیت آشفته ای دارند. یک نمایش بعد از تمرین و بازبینی های متعدد هنوز تکلیفش مشخص نیست. یک بار گفته شد در مرداد ماه سالن در نظر خواهند گرفت اما هنوز معلوم نیست.

وی با اشاره به اینکه "رام کردن زن سرکش" برگرفته از متن شکسپیر است که فیلم و تئاترهای زیادی از روی آن ساخته شده است، توضیح داد: یک بار حدود ۲۰ سال پیش هایده حائری تلاش کرد این نمایش را روی صحنه ببرد. تمرین زیادی داشتیم و حتی لباس هم دوخته شد اما چند روز مانده به اجرا جلوی کار ما را گرفتند.بازیگر نمایش "نصرت‌خوانی، مادرم و نوروز" ادامه داد: این نمایش داستان مردی است که دو دختر دارد و یکی از این دو را به خاطر انفعالی که در برابر آدم‌ها دارد و روابطی که با دیگران برقرار می‌کند، بیشتر دوست دارد. من نقش پدر اینها را بازی می کنم. کسی‌که نقش خواهر دیگر این نمایش را بازی می کند خواستگاران زیادی ندارد اما شخصی پیدا می شود که قصد دارد او را به خاطر شخصیت خودمحوری که دارد رام کند.محب اهری همچنین درباره دیگر فعالیت‌هایش بیان کرد: در حال حاضر مشغول بازی در سریال "معمای شاه" محمدرضا ورزی هستم و در آنجا نقش پزشک مخصوص شاه را بازی می کنم. طرحی هم برای شبکه آموزش دارم که یک کار نمایشی آموزشی است.

این بازیگر تلویزیون در پایان از بیماری سرطان لنفاوی که این روزها درگیر آن است یاد کرد و گفت: من به شدت سعی می کنم با بیماری خود مقابله کنم بنابراین هر چقدر بیشتر کار کنم برایم بهتر است. به خاطر بیماریم هر ۱۵ روز سه روز باید بستری شوم با این حال فعالیت های هنری باعث می شود بر بیماریم غلبه کنم.عوامل نمایش "رام کردن زن سرکش" که در جشنواره سی و یکم فجر اجرا شد، شامل بازیگران: حسین محب اهری، مریم کاظمی، جواد اعرابی، جواد زیتونی و مجتبی دانشی، فریبرز قربان‌زاده طراح صحنه، مژگان عیوضی طراح لباس و افسانه قلی‌زاده ماسک و گریم.

# هنر ایران از فرش تا سفالش منشا الهام است

تاکوئو کاتو هنرمند ژاپنی و سفالگر شاخص این کشور که در زمینه سفال زرین‌فام سابقه زیادی دارد، می‌گوید: دوست دارم بدانم هنرمندان ایرانی چگونه مذهب را وارد هنر دیداری خود کرده‌اند که این‌قدر زیباست. به گزارش مهر، آثار زرین‌فام به گونه‌ای از سفالینه گفته می‌شود که بدون استفاده از طلا، درخشش زرین و بازتاب رنگارنگی را به همراه دارد. متاسفانه این هنر آنچنان که باید و شاید در مجامع هنری ما مورد توجه قرار نمی‌گیرد اگرچه بین قرن ۱۰ تا سیزدهم هجری قمری این تکنیک در ایران و خاورمیانه رونق گرفت ولی این صنعت رفته رفته روند آرامی را دنبال کرد.تکنیک سفال زرین‌فام ایرانی به نوع فاخر و گران‌قیمتی از سفال در دنیا اطلاق می‌شود که اوج تکنیک و زیبایی‌شناسی آن در ایران بوده است. در این تکنیک به همه لعاب‌هایی که بعد از پخت دارای جلای فلزی می‌شوند و اصطلاحا فلزنما می‌شوند، "لاستر" گفته می‌شود که نابترین شیوه اعمال آن همان روش قدما در ایران است که شیوه بسیار دشوار اما ویژه‌ای است. این شیوه ساخت سفال از دوران حکومت مغول‌ها در دوره سلجوقی، ایلخانی و تیموری در انحصار چند خانواده ایرانی بود که رمز و راز دست یافتن به این نوع سفال فاخر و ارزشمند را به دیگران آموزش نمی‌دادند و بعدها نیز شیوه فناوری و استحصال این نوع لعاب در هنر سفال‌گری گم می‌شود.تاکوئو کاتو هفتم، هنرمند نامدار ژاپنی است که سفالینه‌های زرین‌فام وی شهرتی جهانی دارد. کاتو به همراه پسرش "کوبه‌ای کاتو"، هنر سفال ژاپن را در مجامع هنری مطرح کرده‌اند. تاکوئو کاتو در کتابی با عنوان "سحر کویر" به تکنیک سفال زرین‌فام ایرانی پرداخته است که این کتاب به زبان فارسی نیز ترجمه شده است. اگرچه هنوز هم تعداد هنرمندان معدودی در دنیا توانایی ساخت و عمل‌آوری سفال با این تکنیک را دارند، اما در ایران این تکنیک به صورت همگانی آموزش داده می‌شود.استاد کاتو، میراث معنوی (گنجینه ملی انسانی ژاپن) بعد از سال‌های متمادی تحقیق و مطالعه موفق شد این تکنیک را روزآمد کند و پسرش، استاد کوبه‌ای کاتوی نیز این هنر را از پدر خود به ارث برده است.

**نمایشگاهی از سفالینه‌های ژاپنی در ایران**

سفارت ژاپن با همکاری موزه ملی ایران، انجمن هنرمندان سفالگر ایران و بنیاد ژاپن، از تاریخ ۱۳ تیر تا دوم مردادماه نمایشگاه "سفال زرین‌فام از دیروز تا امروز" را برگزار کرده است. در این نمایشگاه آثار برجسته کوبه‌ای کاتو و نیز معرفی آثار تاکوئو کاتو و گزیده‌ای از آثار زرین‌فام موزه ملی ایران و آثاری از انجمن هنرمندان سفالگر ایران به نمایش گذاشته شده است.

گل‌های سرسبد مدارس راهنمایی، دبیرستان و پیش دانشگاهی دخترانه سما

اول دبیرستان
ملیکه بازماندگان معدل ۱۹/۷۱
ملیکا جزائری معدل ۱۹/۵۴
هانیه پولادوند معدل ۱۹/۳۶
یاسمن رییسی ۱۹/۰۸
سارا سلطانی ۱۸/۸۶
کیمیا خانی ۱۸/۸۰

دوم دبیرستان
سپیده راهبر ۱۹/۰۱

سوم دبیرستان
سالومه وفائی معدل ۱۹/۲۷
مهسان اسماعیلی معدل ۱۸/۸۷
سحر شمالی معدل ۱۸/۸۳
فاطمه مالکی زاده ۱۸/۶۹

پیش دانشگاهی
سحر تقی زاده معدل ۱۸/۶۸
فاطمه دیرانی معدل ۱۸/۵۷
پونه بهرامی معدل ۱۸/۴۴
فرشته سعیدی ممتاز
نگار نوروزی معدل ۱۸/۸۲
سارا پرسش معدل ۱۸/۳۱
مهسا عزیزی معدل ۱۸/۱۴
سارا راژ ممتاز

دوم راهنمایی
نگین اهنمام معدل ۲۰
آوا پناهی آذر معدل ۲۰
گلناز پولادوند معدل ۱۹/۹۴
عارفه پورحسن معدل ۱۹/۸۸
آیدا شهابی معدل ۱۹/۸۸
فرناز آقا مولایی معدل ۱۹/۷۶
فاطمه امیری معدل ۱۹/۷۱
نگین موافق معدل ۱۹/۷۱
فاطمه بی نیاز معدل ۱۹/۷۱
فائزه دیرانی معدل ۱۹/۷۱
نرگس عالی زاده معدل ۱۹/۶۵
مبینا رسولی معدل ۱۹/۵۹
زهرا صادقی معدل ۱۹/۵۹
پردیس عابدینی معدل ۱۹/۵۹
سمانه دهقانی تل گردویی معدل ۱۹/۵۳
نگار کدخدازاده معدل ۱۹/۴۷
الهه زلقی معدل ۱۹/۴۷
فاطمه مریدی معدل ۱۹/۳۵

سوم راهنمایی
کیمیا وزیری معدل ۱۹/۳۵
سناء خلیلی معدل ۱۹/۲۴
نازنین معرفیان معدل ۱۹/۱۸
صبا خطایی معدل ۲۰
غزاله کاظمی معدل ۲۰
شیوا محمودی معدل ۲۰
مهسا مهدوی معدل ۲۰
شیرین شیخ شرفی معدل ۲۰
مهسا بسیر معدل ۱۹/۹۴
فاطمه حسین پور معدل ۱۹/۷۸
زهرا آزاد معدل ۱۹/۷۲
مهسا معزز معدل ۱۹/۶۱
مهسا ذاکری معدل ۱۹/۵۶
فاطمه آزاد معدل ۱۹/۵۰
نسیم نیازی معدل ۱۹/۵۰
ملیکا رضوانی معدل ۱۹/۳۹
نوشین شایانفر معدل ۱۹/۳۳
الهام اسدی پور معدل ۱۹/۲۲
سلوی امین آزاد معدل ۱۹/۲۲

با قدردانی از تلاش کادر آموزشی مدارس راهنمایی، دبیرستان و پیش دانشگاهی دخترانه سما در سال تحصیلی ۹۲-۹۱

ثبت نام محدود در پایه ی دوم انسانی با شرایط ویژه، پذیرش تعداد محدود دانش آموز سوم وچهارم ریاضی و تجربی با شرایط ویژه // تلفن: ۶۶۷۳۲۴۳

## هرمزگان — همچنان به صعود امیدواریم

سرمربی تیم فوتسال آذرخش بندرعباس گفت: با بدشانسی نتوانستیم از نماینده کرمانشاه امتیاز بگیریم و طبق پیش بینی ها نتیجه نگرفتیم.عباس روز پیکر در ، افزود: دیدار برابر نماینده کرمانشاه را دیداری سخت و مشکل پیش بینی کرده بودیم اما هیچ‌گاه به شکست برابر این تیم آن هم در بندرعباس فکر نکرده بودم.وی با بیان این که نبود سه بازیکن کلیدیمان به دلیل مصدومیت و محرومیت بر کیفیت تیم آذرخش تأثیر گذاشته بود، اظهار کرد: نتیجه بازی طبق خواسته مان رقم نخورد و هر چه زدیم به در بسته خورد و نتوانستیم از موقعیت هایمان به دلیل بی دقتی بهره ببریم.سرمربی تیم فوتسال آذرخش بندرعباس با اشاره به این که نتایج رقم خورده در هفته هفدهم به سود تیم آذرخش بوده است، تصریح کرد: با توجه به توقف تیم برنا خوزستان و شکست مس رفسنجان تکلیف صعودمان به مرحله پلی آف در دستان خودمان است و امیدوارم در هفته پایانی در رفسنجان بتوانیم طلسم سه سال گذشته را شکسته و جواز حضور در لیگ دسته یک را کسب نماییم.روز پیکر در پایان گفت: با رفع محرومیت دو بازیکن کلیدی تیم آذرخش در هفته پایانی در رفسنجان به طور قطع شاهد تیمی قدرتمند با نمایشی فوق العاده از تیم آذرخش خواهیم بود.

## جهان — "سان" قیمت سوآرس را فاش کرد

روزنامه "سان" رقم فروش مهاجم اروگوئه‌ای لیورپول را ۵۵ میلیون پوند اعلام کرد. باشگاه آرسنال از مشتریان جدی خرید لوئیس سوآرس به شمار می‌آید و حاضر است برای جذب این مهاجم اروگوئه‌ای ۴۰ میلیون پوند پرداخت کند.روزنامه "سان" نوشت، لیورپول حاضر است با ۵۵ میلیون پوند مهاجمش را به توپچی‌ها بفروشد.رئال‌مادرید از دیگر تیم‌هایی است که به دنبال جذب سوآرس اروگوئه‌ای است. به نوشته سان پیشنهاد ۴۰ میلیون پوندی آرسنال به لوئیس سوآرس سران رئال را به تکاپوی بیشتر برای جذب این مهاجم اروگوئه‌ای می‌اندازد.برندان راجرز، سرمربی لیورپول در واکنش به ابراز علاقه آرسنال به جذب سوآرس گفت: بر این باورم که قیمت سوآرس بیشتر از کاوانی است و اجباری برای فروش او نداریم. می‌خواهیم تیم خود را با قدرت بیشتری راهی رقابت‌های فصل جدید کنیم و به همین خاطر به او احتیاج داریم.

## ایران — دیگر ما را به مسابقات اعزام نکنید

بانوی پینگ پنگ باز المپیکی ایران با انتقاد از بی تفاوتی مسوولان گفت: اگر می‌خواهند سرمایه‌گذاری برای بانوان نداشته باشند، پس ما را به مسابقه‌ای اعزام نکنند.ندا شهسواری درباره وضعیت تیم ملی بانوان اظهار کرد: ما نیاز به اعزام‌های برون مرزی داریم تا از رنکینگ جهانی خارج نشویم یا رنکینگ‌مان پایین نیاید.وی ادامه داد: متاسفانه پس از هر مسابقه‌ای که اعزام می‌شویم دیگر تا سه، چهار ماه خبری از مسابقه یا اردو نیست و فدراسیون هیچ بهایی به بانوان نمی‌دهد، حتی وقتی که قرار است به مسابقات جهانی یا آسیایی اعزام شویم تا دقایق آخر مشخص نیست که به این رقابت‌ها می‌رویم یا نه؟بانوی پینگ پنگ باز المپیکی ایران اضافه کرد: اگر می‌خواهند سرمایه‌گذاری برای بانوان نداشته باشند، پس ما را به مسابقه‌ای اعزام نکنند. مسئولان در نهایت یک هفته ما را به مجارستان می‌فرستند و بعد هم می‌گویند از بانوان حمایت کرده‌ایم در صورتی که شرایط برای پینگ‌پنگ مردان بهتر از ماست. آن ها کمپ اتریش را دارند و اردوهایشان با برنامه‌ریزی بهتری برگزار می‌شود اما مشخص نیست وضعیت اردوی بانوان به چه شکل است.

چهره‌ها

گـــفت وگو

لیلا اقبالی :

# به خاطر اردوهای ملی کارم را کنار گذاشتم

گروه ورزشی:

**لیلا اقبالی از روزهای تلخ و شیرینی گفت که در دوومیدانی، والیبال، بدمینتون،بسکتبال‌وفوتسال سپری کرده تا این که به روز خداحافظی‌اش از تیم ملی با آن نقره ارزشمند و زنجیر و پلاک یادگاری رسید.**از وقتی که تیم نایب‌قهرمان بازی‌های داخل سالن آسیا به ایران بازگشت، می‌خواستیم دعوتش کنیم، اما به شهرش رفته بود و این دعوت با کمی تاخیر مواجه شد. وقتی او را روبروی خود دیدیم، فهمیدیم اهل کلاس گذاشتن نیست، آنقدر ساده و بی‌آلایش است که در همان دقایق ابتدایی هم‌صحبتی، اعتمادت را جلب می‌کند، می‌خواهیم ساعت‌ها پای حرف‌ها و خاطرات تلخ و شیرنش که با لهجه زیبای جنوبی به زبان می‌آید، بنشینی. گرچه روزه است، اما وقتی از گذشته‌ها می‌گوید شور و هیجان خاصی دارد. با وجود جاگذاشتن تلفن همراهش در تاکسی، باز هم آن قدر معرفت دارد که از آقای راننده بخواهد با پیام کوتاه پاسخ خبرنگار را بدهد تا نکند که کسی از دستش ناراحت شود و فکر دیگری بکند. لیلا اقبالی که در فینال بازی‌های داخل سالن آسیا، بعد از کسب اولین مدال نقره تیمی بانوان از تیم ملی فوتسال خداحافظی کرد، به خبرگزاری فارس آمد و از آن لحظات فراموش نشدنی کسب افتخار و خداحافظی‌اش گفت.این گفت‌وگو با دختر ۳۳ ساله هرمزگانی که کارش در ورزش را با دوومیدانی آغاز کرده، با والیبال و بسکتبال به اوج رسیده، بدمنیتون را کنار گذاشته و با فوتسال هم نایب‌قهرمان بازی‌های داخل سالن آسیا شده، در زیر می‌خوانید:

**دوست داریم مصاحبه را با خداحافظی‌ات از تیم ملی شروع کنیم، این تصمیم را کی گرفتی؟**قرار بود در مسابقات غرب آسیا خداحافظی کنم.

**مربیان در جریان بودند؟**به مربیان گفته بودم، اما چون عملکرد خوبی در غرب آسیا داشتم خانم مظفر گفت فعلا بمانم. من هم به حرف مربی ام گوش کردم.

**چرا فکر خداحافظی به ذهنت رسید؟**می خواستم راه را برای جوانان باز کنم تا آن ها هم به میدان بیایند. من و اردلان از نیروهای قدیمی هستیم. البته دو سه بازیکن دیگر هم هستند اما آن ها سن‌شان از من کمتر است، البته از تیم ملی کنار رفته‌ام اما در باشگاهی بازی می‌کنم. دوست دارم کلاس های مربیگری را بگذرانم.

**خبر داری این کلاس‌ها کی و کجا برگزار می‌شود؟**شهریور یک دوره پیشرفته در اصفهان گذاشته‌اند و من هم به فدراسیون اعلام کرده‌ام هر کلاسی که در داخل و خارج از کشور می‌گذارند به من بگویند که می خواهم شرکت کنم.

**وقتی با خداحافظی‌ات در غرب آسیا موافقت نشد، خودت بازی‌های داخل سالن را پیشنهاد دادی؟**سه هفته مانده به مسابقات به خانم مظفر گفتم در بازی‌های داخل سالن آسیا خداحافظی می‌کنم. او هم گفت این مسابقات زمان مناسبی است. من و همه بچه‌ها قول دادیم که این خداحافظی با مدال باشد. گروه‌مان مشخص بود. فکر می‌کردیم تنها رقیب‌مان تایلند است و برنامه‌ریزی‌مان این بود که این تیم را شکست داده و به عنوان سرگروه راهی دور بعد شویم، اما وقتی به کره رفتیم دیدیم زمین تا آسمان تیم‌ها تغییر کرده‌اند. گروه خیلی سختی داشتیم، اما بازیکنان با عملکردشان توانستند به عنوان سرگروه راهی دور بعد شوند. وضعیت تیم‌ها نیز توسط مربیان آنالیز شده بود. آن ها هم نکات موردنظر را به ما گفتند و همه مو به مو در زمین اجرا کردیم. پس از صعود به دور بعد با تیم دوم گروه مقابل بازی کردیم که آن تیم را هم خیلی راحت شکست دادیم. در فینال هم باید بگویم بازیکنان عالی بودند. ژاپن واقعا نمی‌توانست هیچ کاری انجام دهد، اما در وقت اضافه دوم بدشانسی آوردیم.

**احساست آن موقع چه بود؟ چهارگوشه زمین را بوسیدی؟**بله. از روزی که از تهران حرکت کردم احساس خیلی بدی نسبت به خداحافظی داشتم. می‌گفتم خدایا آیا واقعا می خواهم از تیم ملی خداحافظی کنم؟

**چقدر فکر کردی تا به این نتیجه رسیدی، این بهترین زمان برای خداحافظی است؟**از همان مسابقات غرب آسیا تا الان همیشه به فکر خداحافظی بودم.

**نظر خانواده‌ات چه بود؟**آن ها می‌گفتند شاید تو توانایی‌اش را برای ادامه بازی‌ها داشته باشی اما خودت صلاح می‌دانی. اما من تصمیمم را گرفته بودم و گفتم بهترین موقع برای خداحافظی است.

**خداحافظی باشکوهی هم بود؟**بله. هر شخصی باید یک زمانی را برای خداحافظی بگذارد. من هم دیدم بازی‌های آسیایی بهترین زمان است که بازی‌ها رسمی برگزار می‌شود. کره که بودم هر بازی‌ای که سه امتیاز را می‌گرفتیم و به مرحله بعد می‌رفتیم بازیکنان به داخل اتاقم می‌آمدند و با توجه به این که می‌دانستند می‌خواهم خداحافظی کنم به من می‌گفتند می‌شود نروی؟ اما من می‌خندیدم و می‌گفتم حالا تا آخرین بازی فرصت مانده است فکرتان را درگیر این ماجرا نکنید، چون خودم دوست نداشتم؛ اگر فکرشان درگیر می‌شد در بازی تاثیر می‌گذاشت. اگر حرفی هم می‌زدند که باعث ناراحتی من می‌شد فقط لبخند می‌زدم، می‌گفتم موقع خداحافظی من در دلشان می‌ماند. در روز خداحافظی نیز قولی را که از آن ها خواسته بودم و عهدی را که بسته بودیم وفادار بودند. درست است که به مدال طلا نرسیدیم اما طلا هم دستمان بود البته نقره برای ما با طلا فرقی نمی‌کند. همین که مدال را وارد ایران کردیم عالی بود. موقع خداحافظی بازیکنان با پرچم پشت سرم بودند.

**فدراسیون هم برایت هدیه در نظر گرفته بود می‌توانی بگویی این هدایا چه بود؟**هدیه بازیکنان و کادر فنی یک زنجیر و پلاک طلا بود که روی آن عدد ۱۰ نوشته شده بود که همیشه در گردنم است. می‌خواستم این گردنبند را بیاورم و نشان دهم اما فراموش کردم. کمیته ملی المپیک نیز مبلغ نقدی را برایم در نظر گرفتند. افشارزاده آن جا متوجه خداحافظی من شد و مبلغی را کنار گذاشت، فدراسیون هم همین‌طور، برای من تنها چیزی که ارزش دارد این است که آن ها به فکر بودند و مبلغ اصلا برایم مهم نیست. واقعا لطف کرده‌اند. فدراسیون یک تندیس هم برایم در نظر گرفته بود. البته این تندیس برایم محفوظ است و قرار است در تهران به من داده شود.

**حالا که قرار است بازیکنان در مسابقات آینده شرکت کنند و تو در کنارشان نیستی، چه احساسی داری؟**(می‌خندد) احساس بدی است اما برایشان آرزوی موفقیت دارم.

**فکر می‌کنی چقدر زمان می‌برد تا دوباره به فوتسال مثلا به عنوان مربی بازگردی؟**نمی‌دانم. این نظر من نیست نظر مسئولان و کادر است که آیا بخواهند از بازیکنانی مانند ما که از فوتسال خداحافظی کرده‌ایم استفاده کنند یا نه.

**فکر می‌کنی چقدر طول بکشد تا یک مربی خوب شوی و در کنار تیم ملی قرار بگیری؟**نمی‌دانم. درست است که مربی فوتسال نبودم اما از اول راهنمایی به عنوان مربی در بدمینتون کار می‌کردم. کارت مربیگری نداشتم اما به خاطر توانایی‌ام شاگرد داشتم که هم خودم بهترین بودم و هم شاگردانم.

**چه شد که بدمینتون رفتی؟**من از ابتدا والیبال بازی می‌کردم. آن موقع فوتسال نبود.

**در رشته‌های مختلفی بوده‌ای، اصلا چه شد که به ورزش آمدی؟**خانواده‌ام ورزشی هستند.

**ورزش را به صورت حرفه‌ای دنبال می‌کنند؟**خواهر وسطی‌ام عضو تیم بسکتبال بود که در استان هرمزگان هم حرف اول را می‌زد اما به دلایلی کنار رفت. به خاطر مشکلاتی که پیش آمد از بسکتبال بیرون آمد و دیگر ادامه نداد. کوهنوردی هم می‌کند و با اسپانسری که پیدا کرده همراه خواهر دیگرم و تعدادی دیگر از ورزشکاران، قله‌های بالای پنج هزار متر را صعود کردند. بعد از آن هم به یک قله در آفریقای جنوبی رفته و نامشان را ثبت کرده‌اند. خواهر بزرگم هم قبلا بسکتبالیست بود اما به دلیل آسیب‌دیدگی ناحیه زانو کنار کشید. وی پشتوانه محکمی برای من و خواهران دیگرم بود. در استان ما هر کس می‌خواهد تیم در لیگ بدهد با این خواهرم مشورت می‌کند. من از ابتدا والیبال بازی می‌کردم البته در مقطع ابتدایی دو و میدانی کار می‌کردم.

**برادرانت هم ورزش می‌کنند؟**بله. یکی از برادرانم بسکتبالیست بود اما نمی‌دانم که چه شد ادامه نداد. به ما می‌گفتند ما آمدیم بیرون اما شما ورزش‌تان را ادامه دهید و هر امکاناتی می‌خواهید در اختیارتان می‌گذاریم. من همیشه در بدمینتون راکت های خودم را در ماشین جا می‌گذاشتم و حتی در چند مسابقه راکتم شکست. نمی‌دانم فکر می‌کنم به خاطر قدرت دستم بود. مسئولان هم همیشه این سوال را می‌پرسیدند که چرا چنین اتفاقاتی می‌افتد، به همین دلیل همیشه مسابقه من را آخرین مسابقه قرار می‌دادند. می‌گفتند بازی اقبالی را آخر بگذارید تا بتوانیم ببینیم چون هیجان داشت، خودم هم دوست داشتم. آمدم خانه و به مادرم گفتم دیگر ادامه نمی‌دهم چون من همیشه به شما ضرر می‌رسانم. مادرم به خواهر بزرگم گفت لیلا به خانه آمده راکتش را گم کرده و دیگر نمی‌خواهد بازی کند. خواهرم چیزی نگفت و به مادرم گفت بگذارید به حال خودش باشد و وی باز می‌گردد. بعد از مدتی خواهرم برای سفر به دبی رفت. وقتی برگشت بهترین راکت، توپ و ست کامل بدمینتون را برایم خریده بود و به من گفت دیگر نگو نمی‌روم. باید ورزشت را دنبال کنی. خواهر کوچکم هم دروازه‌بان تیم خودمان در فوتسال بود. زمان مسابقات جوانان بهترین دروازه‌بان انتخاب شد، اما با توجه به این که می‌خواست در خارج از کشور ادامه تحصیل بدهد از فوتسال رفت و بعد از مدتی که بازگشت دوست داشت در ورزش باشد اما دیگر نیامد.

**نام هرمزگان به نوعی یک استان محروم را برایمان تداعی می‌کند، شرایط ورزشی استان‌تان چگونه است؟**در سال ۷۹ هرمزگان در مسابقات قهرمانی کشور فوتسال تیم داشت. ما هم همیشه از اردوهای ملی خط می‌خوردیم. همیشه با خودم می‌گفتم ملاک‌های آن‌ها چیست که ما را حذف می‌کنند؟ خواستیم این را به ما بگویند. توانایی بدنی یکی از دلایل بود. از این نظر هرمزگان پس از اهواز در جایگاه دوم قرار دارد اما ما خط می‌خوردیم. قرار بود در مسابقات چند جانبه شرکت کنیم که شرایط بهتر شد. درخواست کردیم به ما اسپانسر بدهند. پس از این که اسپانسر پیدا کردیم همه بازیکنان به همدیگر قول دادیم تا در مسابقات قهرمانی کشور به عنوان قهرمانی برسیم تا دیگر از تیم ملی خط نخوریم چون در غیر این صورت همیشه حذف می‌شدیم. از همان سال در هر بازی چندجانبه که برگزار شد، قهرمان شدیم و شاید نایب قهرمان. فکر می‌کنم سال ۸۴ بود که لیگ شروع شد در این سال چهارم شدیم اما پس از آن دوباره قهرمانی و نایب قهرمانی‌مان آغاز شد.

**الان در تیم ملی فقط شما در استان هرمزگان هستید؟**خیر. فهیمه زارعی هم از این استان است.

**برایمان می‌گویی چطور شد از بدمینتون به فوتسال آمدی؟**از راهنمایی والیبال بازی می‌کردم. برای مسابقات قهرمانی کشور انتخاب شدم. یادم می‌آید یک بازی در ناحیه دو داشتم. در آن مسابقه با امتیاز ۱۴ بر یک عقب بودیم، هیچ وقت فراموش نمی‌کنم سرویس هایی که زدم تبدیل به امتیاز شد. آن موقع یک گیم ۱۵ امتیازی بود و ما این مسابقه را با نتیجه ۱۶ بر ۱۴ پیروز شدیم. مسئولمان مرا روی شانه‌اش گذاشت و دور تا دور سالن می‌چرخاند انتظار نداشتند این بازی را ببریم. زمانی که سرویس می‌زدم همیشه در دلم می گفتم خدایا ما اول شویم. قدرت دست خوبی دارم. وقتی سرویس می‌زدم امتیاز خوبی می‌گرفتیم.

**می‌خواهی از مربیانت در اینجا نام ببری؟**اولین مربی من خانم مظفر بود که در کنار خانم پروین رمضانی کار می‌کرد. در آن زمان سرمربیگری تیم برعهده ایویچ بود که از کشور برزیل به ایران آمده بود. ما برای مسابقات کشورهای مسلمان آماده می‌شدیم. با امکانات کم مظفر زحمات زیادی می‌کشید و بازیکنان را آماده می‌کرد. این کار در زمان فدراسیون دادگان بود. در آن مسابقات خانم مظفر از ما جدا شد و سرمربیگری فوتبال را برعهده گرفت. دلمان واقعا برایش تنگ می‌شد. با این که به مدت شش ماه در کنارمان بود اما احساس می‌کردیم چندین سال است که او را می‌شناسیم. همه بازیکنان او را دوست دارند. رفتار مظفر به گونه‌ای است که همه را شیفته خودش می‌کند. پس از آن مربی جدیدی به ایران آمد. ایویچ تصادف کرد و یک مربی اوکراینی هدایت ایران را برعهده گرفت. البته یک مسابقه هم با خانم رمضانی اعزام شدیم. برای مسابقات آسیایی آماده می‌شدیم که در کنار مربی اوکراینی خانم محمودی هم حضور داشت. در این بازی‌ها ما که همیشه اردن را شکست می‌دادیم دو بر یک شکست خوردیم و نتوانستیم به نیمه نهایی صعود کنیم. آن موقع ژاپن را شکست داده بودیم و حتی بازیکنان این تیم می‌گفتند ایران شایستگی حضور در فینال را دارد. همیشه می‌گفتند اگر مظفر سرمربی شود صد در صد مقام می‌آوریم. وقتی اعلام کردند مظفر برای مربیگری فوتسال انتخاب شده است بسیار خوشحال شدیم و ما که خودمان را برای مسابقات آسیایی کره آماده می‌کردیم می‌گفتیم حتما در این مسابقات مقام خواهیم آورد.هنگامی که تمرینات را شروع کردیم مظفر به ما اعلام کرد هدف ما برای مسابقات آسیایی است. همانجا درباره فوتبال و فوتسال صحبت کرد و گفت هرکس می‌خواهد رشتاش را انتخاب کند اما اکنون به ما بگوید چون ما می خواهیم سرمایه‌گذاری کنیم. برنامه‌ریزی‌های یک ساله انجام شد و در اختیار فدراسیون قرار گرفت. این موضوع مربوط به ۲۰ ماه پیش است. البته یک دوره‌ای هم جوراندینیو مربیگری تیم را برعهده داشت که فراموش کردم بگویم. وقتی برنامه‌های مظفر در اختیار فدراسیون قرار گرفت فدراسیون به خوبی حمایت کرد و دیدارهای دوستانه در دستور کار قرار گرفت. در این جا باید از کفاشیان، خانم شجاعی و کسانی که کمک کردند ما به این نقطه برسیم تشکر کنم. ما کاری نمی توانستیم برای کادرمان انجام دهیم تنها کار این بود که باید مقام کسب می‌کردیم. خوشحالم که کارمان نتیجه داد.

**چندمین کاپیتان تیم ملی بودی؟**دومین. پیش از من زیور بابایی کاپیتان بود. فکر می‌کنم حدود ۳۲ - ۳۳ سالش بود که رفت البته او در لیگ بازی می‌کند و کاپیتان تیم شرکت ملی حفاری اهواز است.

**چه مدت است به عنوان کاپیتان تیم بازی می‌کنی؟**چهار سال. پس از بازی‌های آسیایی ویتنام بابایی رفت و ما دیگر او را ندیدیم. نمی‌دانم چرا یک خداحافظی خوب برایش انجام ندادند شاید خودش اعلام نکرده بود، اما من خودم از قبل گفته بودم که می‌خواهم در این مسابقات خداحافظی کنم.

**در این سالها درآمدی داشتی؟**من مدت سه چهار سال حسابدار شرکت هواپیمایی بودم اما به خاطر اردوهای ملی کارم را کنار گذاشتم. با توجه به حساسیت حسابداری به آن ها گفتم دیگر نمی‌توانم کار کنم. پولی کم بیاید من اذیت می‌شوم. بنابراین بهتر بود به فوتسال بروم. کارم را از دست دادم و به فوتسال آمدم. درآمدی برایم نداشت اما علاقه داشتیم. الان دوست دارم کاری داشته باشم. دوست دارم اکنون قدردانی ای که می‌خواهند داشته باشند به گونه‌ای باشد که بچه‌ها خوشحال شوند، چون اولین مدال را کسب کردیم. امیدوارم پاداش مناسب باشد. این مدال نتیجه سال ها زحمت بازیکنان بوده است.

**پشیمان نیستی از این که رشته‌های دیگر را رها کردی و به فوتسال آمدی؟**نه واقعا به فوتسال علاقه داشتم.

**کدام رشته در استانتان پررنگ است؟**فوتبال و فوتسال. می‌خواهیم بعد از سه سال دوباره فوتسال را در لیگ شرکت دهیم.

**چه تصمیمی در گذشته گرفته‌ای که اکنون فکر می‌کنی این تصمیم اشتباه بوده است؟**هر کاری کردم با مشورت خانواده‌ام بوده است.

**استقبال در فرودگاه چطور بود؟**از کره که به ایران آمدیم تمام مسئولان و کسانی که آمدند فکرش را نمی‌کردیم در این حد برایمان ارزش قائل شوند. قهرمانی مردان محو شده بود و هیچ کس آن ها را نمی‌دید. به آن ها هم تبریک می‌گویم. مردان فوتسالیست ایران توانایی بالایی دارند. بانوان هم مطمئنم در آینده پیشرفت خوبی خواهند داشت و پتانسیل کسب نتیجه خوب را دارند. همین امکاناتی که در اختیار مظفر گذاشته بودند را اگر ادامه دهند باز هم نتیجه می‌گیرم.

**مسئولان استان هم هدیه ای دادند؟**سه روز در بندر بودم و بعد به تهران آمدم. به استقبالم آمدند همان موقع تجلیل نکردند، اما فکر می‌کنم هدیه‌ای در نظر گرفتند. همین که به فرودگاه آمدند برایم ارزش دارد. رئیس ورزش و جوانان استان، رئیس هیات فوتبال، مسئولین شوراها همه در فرودگاه حاضر بودند.

**وارد فرودگاه بندر که شدی اولین کسی که دوست داشتی ببینی چه کسی بود؟**اولین نفری که در آغوشش قرار گرفتم مادرم بود. مادرم از پنجره نگاه می‌کرد اما خواهرم چون او را می شناختند اجازه دادند به داخل سالن بیاید.

**چند سال است تیم ملی هستی؟**از سال ۷۹ دعوت شدم از ۸۴ بازی کردم.

**بهترین هدیه‌ای که گرفتی چه بود؟**من از هیچ‌کس توقعی ندارم. همه هدایا برای من ارزشمند است. حتی کسانی که به فکرم بودند برایم یک دنیا ارزش دارد. یک بار یکی از دوستانم به من گفت چیزی نداشتم برایت بیاورم و خجالت می‌کشم، به او گفتم همین که آمدی و تبریک گفتی برایم ارزش دارد، همین حرف برای من از صد تا هدیه با ارزش‌تر است.

**موردی وجود دارد که نگفته باشی؟**از خانواده‌ام، خواهر و برادرانم و به ویژه مادرم تشکر می‌کنم که زحمات زیادی کشیده‌اند و در این چند سال حمایتم کرده‌اند. مقاطعی وجود دارد که ممکن است فرد خسته شود، اما از تشویق‌های آن ها بود که ادامه دادم و باعث شد بهتر کار کنم. از تک تک مسئولان فدراسیون فوتبال و کادر فنی تیم ملی که زحمات زیادی کشیدند تشکر می‌کنم. خوشحالم که با یک مدال برگشتیم. همین‌طور از خبرگزاری ها تشکر می‌کنم. همین خبرها، مصاحبه‌ها و دعوت‌ها هم برای ورزشکاران انگیزه می‌شود. این که اخبار بانوان را دنبال می‌کنند و اهمیت می‌دهند برای ما باعث افتخار است که پشتوانه است. این موضوع به جذب اسپانسر هم کمک می‌کند.

حسین جباری‌زاده:

# بار دیگر مقتدرانه به لیگ برتر صعود خواهیم کرد

## ارسطوجهانداری : با موافقت شهرداری درلیگ یک حضور خواهیم داشت

گروه ورزشی//محمود رئیسی

**در فصل جدید مسابقات لیگ دسته اول فوتبال کشور هرمزگان دونماینده دارد.**

تیم فوتبال آلومینیوم المهدی که با تصمیمات غلط فدراسیون فوتبال از لیگ برتر به لیگ یک سقوط کرد وشهرداری بندرعباس که چندین سال است تلاش می‌کند به لیگ برتر برسد. تمرینات تیم فوتبال شهرداری با نیروهای بومی حدود ۴۰ روزی است آغاز شده است ولی آلومینیوم المهدی هنوز دست به کار نشده است. برای باخبرشدن از حال‌وروز این دوتیم به سراغ مدیران دو تیم آلومینیوم المهدی وشهرداری بندرعباس رفتیم که دراین‌باره ارسطوجهانداری به صبح‌ساحل گفت: خوشبختانه با موافقت شهرداری بندرعباس وحضور قاطع تیم فوتبال شهرداری تمرینات جدی تیم با بازیکنانی که از سال گذشته با ما قرارداد داشتند وبازیکنانی که جذب کرده‌ایم از دو روز پیش آغاز شده است. وی اظهارداشت: تمریناتی که با بازیکنان بومی آغاز شده بود خیلی برای ما فایده داشت وتوانستیم از بین بازیکنانی که تمرین می‌کردند تیم لیگ سه خود را برای حضور موفق‌تر درمسابقات کشوری تشکیل دهیم. مدیرتیم فوتبال شهرداری گفت: تمرینات تیم لیگ یک زیرنظر محمدامین چرخنده به کمک‌های حمید فرزانه،اکبرراهویی و مربی دروازه‌بانان نادرغبیشاوی انجام می‌شود وهدایت تیم لیگ دسته سوم را هم برعهده عبدالرضا پورسبزعلی است. جهانداری درادامه گفت: درحال رایزنی هستم که چندبازیکن جدید از بین بازیکنان لیگ یک و دو به جمع خود اضافه کنیم و ۲۰ نفر بازیکن به زودی زیرنظر محمدامین چرخنده تست خواهند داد. مدیرتیم فوتبال شهرداری گفت: تمام سعی خود را انجام داده‌ایم تا تیم با کمترین هزینه وارد مسابقات بشود وتمام تلاش خود را به کار خواهیم بست تا یک فصل خوب پشت‌سربگذاریم. حسین‌جباری‌زاده مدیرعامل باشگاه آلومینیوم المهدی نیز درباره شروع تمرینات تیم المهدی گفت: تمرینات طوفان‌زردهرمزگان از دهه اول مردادماه با انتخاب سرمربی جدید آغاز خواهد شدوی به صبح‌ساحل گفت: تاکنون با ایمان رزاقی‌راد، روح... سلطانی، بابک پورغلامی وعلیرضا پورمحمد به توافق رسیده‌ایم. مدیرعامل جوان وپرکار آلومینیوم المهدی اظهارداشت: سرمربی تیم هم طی هفته آینده پس از ارزیابی‌های لازم معرفی خواهد شدوبا معرفی سرمربی به دنبال بستن یک تیم قوی ومقتدر خواهیم بود تا دوباره به لیگ برتر راه پیدا کنیم. وی گفت: از دست‌دادن سهمیه لیگ برتر برای ما بسیارسنگین است وبرای جبران این‌کار همه تلاش خودم را انجام خواهم دادوشک نکنید تیمی تشکیل می‌دهم که به راحتی به لیگ برتر برود. وی از حمایت استاندار، نمایندگان مجلس وتمامی مسوولان استان به خاطر استمرار تیمداری باشگاه آلومینیوم المهدی تشکر کردوگفت: امسال هم در دو رشته والیبال و فوتبال حضور موفق درکشور خواهیم داشت. وی درخصوص برگزاری مراسم برترین‌های لیگ برتر هم گفت: درمراسم تجلیل از برترین‌های لیگ دوازدهم فوتبال به نوعی از تمام تیم‌ها تقدیربه عمل‌آمد اما تیم فوتبال آلومینیوم از این قاعده مستثنی بود. جباری‌زاده اظهارداشت: اگر بخشی به عنوان مظلوم‌ترین تیم لیگ دراین برنامه گنجانده بودند قطعا تیم فوتبال آلومینیوم صاحب این عنوان می‌شود زیرا تیم درعین شایستگی از لیگ برتر کنار گذاشته شد. وی گفت: نباید اشتباهات داوری را فراموش کنیم که چه ضربه‌هایی به تیم مازد اما همه این‌ها را فراموش خواهیم کرد ودوباره با یک عزم جدی به لیگ برتر خواهیم رفت.

فوتسال کارمندان دولت ؛

# تامین‌اجتماعی در دومین دیدار مغلوب بانک سینا شد

گروه ورزشی//محمود رئیسی

**مسابقات فوتسال کارمندان دولت با انجام ۸ دیدار دیگر دنبال شد.**

دراین مسابقات که با حضور ۲۱ تیم در ۵ گروه هر شب در سالن فجر بندرعباس برگزار می‌شود در شب دوم این بازی‌ها تولید روی مقابل بنیاد مسکن نه بریک شکست خورد. گل‌های بنیادمسکن را دراین دیدار سه گل منصور حجتی‌فرد، سه‌گل حمید شایان‌فر، دو گل مجتبی سلیمانی ویک گل حجت سررشته‌داری به ثمر رساندند. تک‌گل تیم تولید روی را هم اسدا... کشاورز زد.

تیم اداره کل ورزش وجوانان در اولین دیدار خودش مقابل بانک‌ملی هشت بریک شکست خورد. دراین مسابقه ابتدا مهدی مسیحی اداره ورزش وجوانان را پیش انداخت اما در ادامه هشت‌بار دروازه این تیم توسط سه بار اسدا...فرهادی، دوبار کمال‌رهبری و علی درویشی ویک‌بار هم توسط اسماعیل رنجبر بازشد. تیم پست‌بانک که از مدعیان قهرمانی است درمقابل بانک صادرات پنج‌برچهار شکست خورد. برای بانک صادرات دردیدار مقابل پست‌بانک سه‌بار میثم علمیه وعباس‌عباس‌پور وعلی معماری گل زدند. گل‌های تیم پست بانک هم توسط دوبار جاسم داوری وامیرباخیش وکیانوش هاشم‌زاده به ثمررسید. تیم فرادست انرژی فلات‌قاره دراولین دیدارش مقابل میراث فرهنگی با نتیجه هشت‌برصفر به برتری رسید.برای تیم فلات، امین راستین، امین کتابی ومصطفی رحیمی هرکدام دو گل به ثمر رساندند ومحمدجواد محمدی و سیدعلی هادی‌پور هرکدام یک گل زدند. دربازی‌های شب سوم تیم بانک سینا چهار برصفر تامین‌اجتماعی را برد. علی‌شیخ‌احمدی، وحیدبارانی، موسی بارانی وعلی خیبری‌زاده برای بانک سینا گلزنی کردند. در پرگل‌ترین دیدارهای این مسابقات تیم فولاد شانزده برصفر جهادکشاورزی را گلباران کرد. محمدرضا باهنر با به ثمررساندن پنج‌گل آقای گل تیمش را دراین بازی شد. حسین‌جعفرزاده، محسن‌پری‌زاده، بهزادحیدری‌زاده،کریم‌رهبر و مهدی حمزه‌ای هرکدام دوگل به ثمررساند. دیدار تیم‌های المهدی وسریع‌سیستم جنوب هم به دلیل حاضرنشدن تیم سریع‌سیستم جنوب برگزار نشد. درآخرین دیدار شب‌سوم هم تیم میراث‌فرهنگی در مقابل پرسی‌ایران‌گاز قرار گرفت. دو تیم که بازی دوم خود را انجام می‌دادند درپایان بازیشان سه‌برسه مساوی شد. برای میراث‌فرهنگی دوگل مرتضی‌کریمی ویک گل سعید حاتمی به ثمر رساندند.سه گل تیم پرسی‌ایران‌گاز را عمران حمیدی، معین تمکین ومصطفی تمکین درون دروازه میراث‌فرهنگی جای دادند. درپایان شب سوم مسابقات درگروه اول بنیادمسکن با سه امتیاز وتفاضل گل بهتر صدرنشین است. درگروه دوم فولادهرمزگان با شش امتیاز درجای نخست ایستاده است. درگروه سوم وچهار هم تیم‌های المهدی وپرسی‌ایران‌گاز اول هستند.

درخشش هرمزگانی ها در المپیاد ورزشی ؛

# دختران بسکتبالیست مدارس سما ، نایب قهرمان کشور

گروه ورزشی:

**تیم بسکتبال راهنمایی و بدمینتون دبیرستان دخترانه سما استان هرمزگان در مسابقات المپیاد ورزشی مدارس سما سراسر کشور درخشیدند .**

به گزارش خبرنگار ما رقابت های المپیاد ورزشی مدارس سما سراسر کشور به میزبانی شهرستان ابهر برگزار شد . در این رقابت‌ها کاروان ۱۸نفره تیم های بسکتبال راهنمایی و بدمینتون دبیرستان شرکت کردند .

رقابت ها با رژه تیم ها آغاز شد که مهدیه نوابی پور از دانش‌آموزان هرمزگانی که به اردوی تیم ملی هندبال نیز دعوت شده ، مشعل المپیاد را حمل کرد .این گزارش می افزاید: تیم بسکتبال مدارس راهنمایی سما استان هرمزگان در این رقابت ها توانست مقام نایب قهرمانی را از آن خود کند.

تیم بدمینتون مدارس دبیرستان نیز موفق به دریافت نشان برنز آزاد دوبل شد.گفتنی است، موفقیت دانش آموزان هرمزگانی در حالی به دست آمد که بسیاری از مناطق ۱۷گانه با ۴تیم در این المپیاد شرکت کردند و مقامی هم کسب نکردند.

## میـــزخبـــــر

### کاراته کاهای هرمزگانی در مرحله دوم اردوی تیم‌ملی نوجوانان

سمیه تکمار و مژده قاسمی نژاد کاراته کاهای هرمزگانی عضو باشگاه البدربندرکنگ

# صبح ساحل

(سیاسی، اجتماعی، فرهنگی) از سال ۱۳۶۴

■ روزنامه صبح ایران
انتشار همزمان در هرمزگان و سراسر ایران
■ صاحب امتیاز: شرکت تعاونی صبح ساحل
■ مدیر مسئول: **قاسم کرمی**
■ مدیر اجرایی و سردبیر: علیرضا خورشیدزاده
■ مدیر هنری: سعید تقی‌زاده

■ چاپ: شرکت امیدنشر و چاپ ایرانیان (تهران،اول جاده ساوه،پلاک ۱۰۰)
توزیع: تهران و ایران: شرکت البرز پخش پرنیا
■ تحریریه: ۲۲۲۶۷۵۱ ■ نیازمندی‌ها: ۲۲۴۸۰۸۹ - ۲۲۴۵۵۷۹
توزیع بندرعباس: ۲۲۳۳۷۲۶ ■ آگهی‌ها: ۹-۲۲۴۸۰۸۸و۳ - ۲۲۴۱۴۶۲
■ فاکس شبانه‌روزی: ۲۲۲۱۸۰۵ ■ صندق پستی: ۴۱۱۱
■ دفتر مرکزی: بندرعباس، خیابان امام خمینی، جنب بانک رفاه

■ دوشنبه ۳۱ تیر ۱۳۹۱ ■ سال بیست و هشتم ■ شماره ۲۶۳۱ ■ ۱۳ رمضان ۱۴۳۴

SOBHESAHEL - 22 July 2013 ■

Email : Info.Sobhesahel@Gmail.Com


## صفحه آخر

نگاه خبرنگار

■ محمد خداکریمی

### چاره اندیشی مسوولان برای رفاه مردم!!

شلوغ ترین ساعت روز، همه روانه خیابان های شهر شده اند. در گوشه وکنار شهر ترافیک حرف اول را می زند. تا همین ۱۰ سال گذشته مردم بندرعباس با واژه ای به نام خیابان های شلوغ و کلمه ترافیک بیگانه بودند و هنگام مطالعه روزنامه ها و یا تماشای تلویزیون و یا از رادیو می شنیدند که مردم چگونه در سطح شهر تهران با ترافیک روبرو می شوند. اما امروز مردم بندرعباس نیز با این واژه ها مأنوس هستند. پمپ بنزین از صف طولانی خودروها نمی تواند نفس بکشد. واقعا اینجا شلوغ است. بسیار بیشتر از آنچه تصورش را می کنید. مگر کارت های سوخت شارژ شده که رانندگان برای پرکردن باک های خالی خودرو به پمپ بنزین ها هجوم آورده اند. نه هنوز چندروز دیگری باقی مانده تا دولت،کارت های سوخت را بنزینی کند. نزدیک تر که می شوید می بینید که هیچ خبری نیست.حرکت لاک پشتی خودروها ناشی از بی مسوولیتی عده ای از رانندگان است. راننده ای که خودرو خود را بیرون از جایگاه پارک کرده با یک گالن ۲۰لیتری به دست و بدون نوبت و بدون توجه به حضور رانندگان دیگر، ظرف خود را از بنزین پر کرده ، خودرو را از بنزین سیراب می کند. و برایش مهم نیست که خلق الله مدتها در نوبت به انتظار سوخت گیری لحظه شماری می کنند.

این صحنه، آدم را یاد روزهایی می اندازد که قرار بود از فردا بنزین سهمیه بندی شودکه عده ای با چندگالن، به پمپ بنزین ها هجوم آوردند تا برای آینده، سوخت ذخیره کنند. هنوز این آقا از جایگاه دور نشده یکی دیگر، دوان دوان خودرا با یک بطری آب معدنی به پمپ چی رسانده تقاضای بنزین می کند رانندگان نیز مانده اند با این افراد چه کنند. اعتراض یکی، دو راننده، به گوش کسی بدهکار نیست، حتی پمپ چی نیز دراین خصوص عکس العملی نشان نمی دهد.

موتورسواری از راه می رسد، از لابه لای خودروها، موتور سیکلت تشنه خود را به جایگاه و پمپ چی می رساند سوخت گیری این موتورسیکلت تمام نشده، جوان دیگری با موتورسیکلتش قد علم می کند. صدای بوق و اعتراض رانندگان هرلحظه بیشتر، بیشتر می شود. وکسی هم توجهی به این اعتراض ها ندارد. متاسفانه آنچه در پمپ بنزین ها با آن روبرو می شویم، چیزی جز عدم رعایت حقوق دیگران نیست. این وضعیت درتمام جایگاه های سوخت گیری دیده می شود. مدیران جایگاه پخش فرآورده های نفتی یا همان پمپ بنزینی ها سکویی و نازلی را تنها به موتور سیکلت و افرادی که قصد خرید بنزین را دارند اختصاص دهند تا اینگونه شاهد هرج و مرج درجایگاه های سوخت گیری نباشیم. واقعاً باید تدابیری اندیشیده شود و مکانی را به سوخت گیری موتورسیکلت ها اختصاص داد. متاسفانه ما به حقوق دیگران بی توجه هستیم، اما انتظار داریم که دیگران به حقوق ما احترام بگذارند.

شرکت پخش فرآورده های نفتی ومدیران جایگاه های سوخت دریک هم اندیشی، محل های سوخت گیری موتورسیکلت وخودروها را از یکدیگر تفکیک کنند تا رانندگان، مدت زمان زیادی را صرف سوخت گیری نکنند آنهم درشرایطی که هوای بندرعباس در اوج گرما قرار دارد. آیا آقایان برای رفاه مردم، چاره اندیشی خواهند کرد.

یادداشت

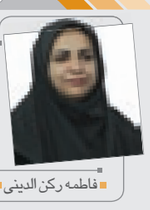

■ فاطمه رکن الدینی

### فعالان اقتصادی را دریابید

خلق حماسه سیاسی و پیروزی دولت تدبیر و امید را به همه فعالان عرصه اقتصادی کشور تبریک می گویم روزهای آخر دوره هشت ساله دولت دکتر احمدی نژاد روبه پایان است .با نگاهی به کارنامه هشت ساله این دولت هر چند اقدامات قابل توجهی در کشور انجام شد، اما بخش خصوصی همواره با مشکلات متعددی دست و پنجه نرم می کرد و این میراث را تا دولت بعد با خود در حال یدک کشیدن است .اما حاصل هم آسیب هایی که نصیب صنعت و صنعت گر ، تاجر ، کشاورز و بازرگان شد بیش از آنکه بر پیکره این اعضا ضربه بزند ، معاش مصرف کنندگان و شهروندان را تحت تاثیر قرار داد.ورشکستگی شرکت ها و توقف فعالیت بسیاری بنگاه ها به دلیل عدم تامین اعتبار، مشکلات واردات و صادرات و بخشنامه های لحظه ای و خلق الساعتی حاصل تدابیر نیاندیشیده ی در حوزه اقتصاد بود .عدم توجه به نظرات و پیشنهادات بخش خصوصی و کم مهری نسبت به این تشکل های اقتصادی موجب شد که اتفاقات اقتصادی کشور را حاصل این تفکربدانند .دیپلماسی و رفتارهای ناصحیح با جامعه جهانی با توجه به نیاز به مراودات همواره مشکل اساسی تجار و بازرگانان بود.تصویر کلی و ضعیت اقتصادی ، صنعتی و تجاری کشور و استان با وجود ظرفیت های فراوان تصویر مناسبی برای داخل و خارج از کشور نیست. دکتر روحانی رئیس جمهور منتخب مردم ، امور کشور را با این تصویر تحویل می گیرد .وی امیدهای تازه ای در دل جامعه اقتصادی کشور ایجاد کرده است و باید منتظر ماند تا وی چگونه اوضاع اقتصاد، را مدیریت و به طورکامل و قطعی سامان خواهد داد.دهم تیر ماه سال جاری بار دیگر آیین های مختلف به مناسبت روز صنعت معدن برگزار شد.و باز هم به کرات صنعت گران از مشکلات این حوزه در پشت تریبونها سخن گفتند .سخنانی تکراری و وعده های لاینحل امیدها و چشم اندازهایی که در سال های گذشته ترسیم شده بود در باردیگر ذوت شد با وجود تاکید مقام معظم رهبری بر حمایت از کار و سرمایه ایرانی اما آنگونه که باید به زعم صنعت گران حمایتی از این بخش نشد.به نظر می رسد پرداخت سهم صنعت از یارانه های نقدی و سهم تولید همچنان وعده است که عملی نشده است.از سویی نوسانات شدید و غیر قابل پیش بینی ارز وشایعات مبنی بر صعود نرخ ارز از ۱۲۵۰۰ ریال به ۵۰هزار ریال شوک دیگری بود که بر پیکره صنعت به ویژه به بدنه صادرات و واردات وارد شد .بی حاصل بودن تلاش های بانک مرکزی و عدم تحقق وعده ها در مهار نوسانات نرخ ارز طی ماه ها باعث شد که تجارت و صنعت دچار رکود شود و معاملات با پریشانی خاصی و عدم اطمینان تجار و بازاریان به قفل بیانجامد .سردرگمی به خاطر نرخ های متفاوت ارز دامان فعالان اقتصادی را گرفت تا اینکه این روزها صحبت از ثبات ارز است و حذف ارز مرجع و .... امید است دولت تدبیر، تاثیری بر ساختار اقتصادی و صنعتی کشور بگذارد و رونق جریان گردش سرمایه و روند طبیعی کسب و کار را رقم بزند.


یک باب مغازه تجاری با متراژ۳۹ متر با موقعیت عالی، امکانات مناسب بر اصلی بلوار ۱۳ هکتاری به فروش می رسد.
۰۹۳۹۹۱۸۲۸۱۶ – ۰۹۱۷۳۶۱۶۶۸۱


یادداشت

■ عبدالسلام جمالی

### بیمه طلایی فرهنگیان و چند سوال؟

همه دولت ها برای رفاه و معیشت کارمندان خود تلاش می کنند و فرهنگیان کشور نیز بعنوان یکی از اقشار زحمت کش و موثر جامعه این انتظار را همیشه از دولتمردان خود داشته و خواهند داشت. این حق جامعه فرهنگی کشور هست که نگرانی از نظر مسائل درمانی و بهداشتی نداشته باشند و نظام بیمه ای مناسب در اختیار آن ها قرار گیرد. بیمه طلایی فرهنگیان که از اواسط سال ۱۳۸۹ به اجرا درآمد ارمغان وزارت آموزش و پرورش دولت دهم بود و توانست بخشی از مشکلات بخش بهداشتی ودرمانی این قشر دلسوز را کاهش دهد. با این که از ابتدا امتیازات و تسهیلات تحت پوشش قرار گرفتن این بیمه بسیار چشمگیر بود، اما زمانی که به مرحله اجرا رسید بسیاری از وعده ها تحقق نیافت. کیفیت خدمات درمانی فرهنگیان کاهش یافته و یا تسهیلاتی مانند خدمات دندانپزشکی و عینک ثابت مانده ولی هر سال بر مبلغ حق بیمه افزوده شد. با این حال این کارت بیمه جزء بهترین امکاناتی هست که تاکنون در اختیار فرهنگیان قرار گرفته است و بیش از یک میلیون و ۹۰۰ هزار نفر از فرهنگیان شاغل به همراه افراد تحت تکلفشان، تحت پوشش این بیمه هستند.

مدیرکل تعاون و پشتیبانی وزارت آموزش و پرورش اخیرا اعلام کرد که کارت بیمه طلایی تمامی فرهنگیان عضو توسط شعبه های بیمه ایران صادر و در اختیار ادارات آموزش و پروش سراسر کشور قرار گرفته است. این در حالیست که تفاهم نامه بیمه طلایی در تاریخ ۲۱ فروردین سال جاری امضا و از یکم اردیبهشت ماه قابل اجرا شد اما آیا صدور بیمه طلایی فرهنگیان باید سه ماه طول بکشد؟ آیا وزارت آموزش و پرورش و بیمه ایران نمی توانستند طوری برنامه ریزی کنند که در همان اوایل اردیبهشت ماه این کارت بدست فرهنگیان برسد؟ اگر چه مسولان اعلام کرده بودند که فرهنگیان برای خدمات درمانی می توانستند از طریق بیمه ایران معرفی نامه بگیرند اما اکثر فرهنگیان منتظر رسیدن کارت بیمه طلایی بودند تا بدون پرداخت هزینه ای با مراکز طرف قرارداد ،به درمان خود و خانواده خود بپردازند، چون با ارائه فاکتور به بیمه ایران خیلی از هزینه ها کسرشده و فقط درصدی از هزینه ها آنهم پس از مدت زیادی پرداخت می شود، ضمن اینکه دردسرهای خاص خود را نیز به همراه دارد. اگر فرض کنیم بیش از دو سوم فرهنگیان و خانواده های آن ها طی این ۳ ماه به دلیل نداشتن کارت طلایی از حضور در مراکز درمانی استنکاف کرده باشند، قطعا با یک حساب سرانگشتی سود هنگفتی نصیب بیمه ایران شده است و الان باید مسئولان پاسخگو باشند که دلیل تاخیر سه ماهه کارت بیمه طلایی فرهنگیان چه بوده است؟چرا در حالیکه باید نیمی از سهم پرداختی بیمه توسط فرهنگیان و نیمی دیگر توسط وزارت آموزش و پرورش پرداخت شود،عملا در سال گذشته بیش از هفت ماه تمام هزینه های این بیمه از حقوق فرهنگیان هرمزگان کسر شده و تاکنون به آنها عودت داده نشده است؟ و چرا هزینه های عمل دیسک ستون فقرات که خیلی از فرهنگیان به آن دچار هستند،جزء خدمات بیمه طلایی محسوب نمی شود؟

پیام های قرآن

### باید زیر ساخت ها آماده شوند

حجت الاسلام علی اکبر میرزایی

برای موفقیت در ابعاد مختلف نیازمند انجام کارها به صورت پایه ای و ریشه ای هستیم که هم چهارچوب مباحث تکمیل می شود وهم برنامه ها به صورت دقیق،متفاوت و اصولی پیش می رود. مقدمه این کار آن است که نسبت به آن ریزساخت‌ها، معرفت داشته باشیم و آگاهی پیدا کنیم.مثلا در مباحث مربوط به دین، پایه ها و زیر ساخت های دین را بشناسیم، یا در مباحث اخلاق و یا در جریانات دیگر. قرآن به این پایه ها و زیر ساختها نگاه ویژه دارد و آن را به صورت جامع مورد ارزیابی قرار داده است.در سوره مبارکه نحل آیه ۹۰ آمده است:«ان الله یأمر بالعدل والاحسان و ایتاء ذی القربی وینهی عن الفحشاء و المنکر والبغی یعظکم لعلکم تذکرون»یعنی:«حقیقتا خداوند به عدالت، نیکی کردن و پرداخت حق خویشاوندان دستور می دهد و از زشتی، فساد وظلم نهی می کند، خداوند شما را نصیحت می کندتا شاید پند پذیر باشید.»این حقیقت بیانشده، نشانگر اهمیت دادن به پایه ها می باشد. خداوند زیر ساخت را برای موفقیت و پیشرفت دینی بیان می دارد.

۱- عادلانه حرکت کردن چه درگفتار، چه درکردار و چه درتفکر واندیشه.
دروغ،تهمت، غیبت، توهین ، تخریب همگی حرکت ناعادلانه است و زیر ساخت دینی انسان را نابود می کند، اما در عوض احترام به دیگران، محبت ورزیدن، حق گویی وخوش گفتاری همگی جزء عدالت درگفتار و رفتار به حساب می آید.
۲- نیکی کردن درتمام ابعاد.
۳- پرداخت حق خویشاوندان، یعنی اگر در پول، امکانات، قدرت، پایگاه خوبی داریم، خویشاوندان خود را فراموش نکنیم.
وکارهایی که منجر به آماده سازی زیرساختهای گناه می شود نیز سه چیز است:۱- به دنبال انجام کارهای زشت ۲- فساد اخلاقی ۳- ظلم به دیگران

قاب آخر

■ احمدبازماندگان قشمی

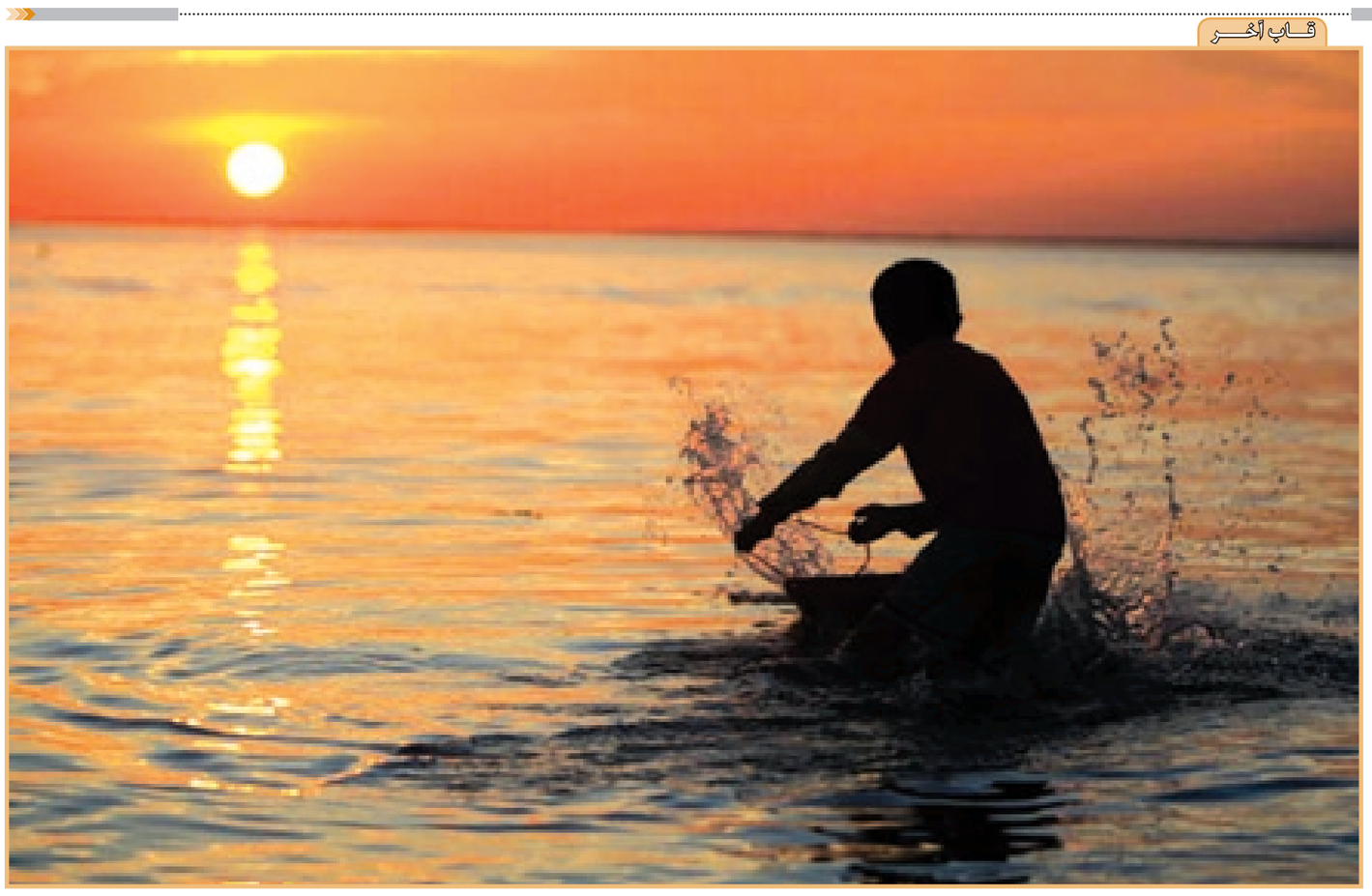

### گاهی باید به دریا زد

گزارش

# مدیر

## کسی است که راه را نشانت بدهد نه اینکه سنگ سر راهت بندازد

■ **گروه هنری:**
**گروه آرتافرین جنوب، اولین گروه تئاتر معلوان بندرعباس، نمایش «عصریخبندان» را به کارگردانی رضا غریب زاده دریایی و تهیه کنندگی سمیره دیناری در تیرماه به اجرا گذاشت.**

پایان اجرای پنج روزه‌ی نمایش «عصریخ‌بندان» کاری از گروه آرتافرین جنوب اولین گروه تئاتر معلولان بندرعباس به کارگردانی رضا غریب‌زاه دریایی وتهیه کنندگی سمیره دیناری. به بهانه این اجرا صحبتی با رضا غریب زاده دریایی که کارگردان گروه تئاتر تارس هم هست داشتیم نه در مورد اجرا بلکه در مورد گروه تئاتر معلولان .

■ **گروه شما کی وبه چه شکل تشکیل شد؟**
در پی بحث تئاتر درمانی درسازمان بهزیستی شکل گیری گروه‌های تئاتر معلولان اتفاق افتاد. درسال ۸۴ اولین دوره بین‌المللی تئاتر معلولان درتهران برگزار شد. من از این طریق متوجه شدم تئاتر معلولان درکشور فعالیت دارد. درآن سال دراستان یک گروه تئاتر معلولان بود که آن هم درمیناب فعالیت داشت. از حسن سبحانی کارگردان گروه میناب راهنمایی گرفتم. به اداره بهزیستی استان مراجعه کردم ودرخواست تشکیل گروه تئاتر معلولان را دادم.

■ **گروه شما از چند نفر تشکیل شده است؟**
روز اول که شروع کردیم ۴۰ نفربودند که همه معلول جسمی حرکتی بودند وتا الان ۷ نفر با گروه همکاری مداوم دارند

■ **همه ی اعضای گروه معلول هستند؟**
طی جلسه‌ای بهزیستی اعلام کرد که برای تشکیل گروه نیاز نیست تمام اعضاء معلول باشند. نسبت بازیگران معلول به بازیگران سالم باید سه به یک باشد و اگر بقیه عوامل گروه معلولیت نداشته باشند ایرادی ندارد وگروه‌ها دقیقاً شهریور۸۵ تشکیل شد.

■ **الان گروه چند نفره است؟**
۵ نفر از اعضاء معلول هستند وچون امکاناتی که بهزیستی امکانات لازم را دراختیار نگذاشت بسیاری از بچه های معلول همکاری را ادامه ندادند.

■ **تعامل گروه با بهزیستی به چه شکل است؟ گروه زیرنظر بهزیستی است؟**
زیر نظر بهزیستی نیست. درنظربگیرید، گروه می‌خواهد به جشنواره‌ای برود بهزیستی فقط یک ماشین دراختیار گروه می‌گذارد. ولی باقی‌هزینه‌ها را نه! اصلاً مدیران بهزیستی مستقیم گفتند چنین برآورد هزینه‌ایی برای اداره در بودجه سالانه تعریف نشده است.

■ **بر چه اساسی گروه تئاتر معلولان تشکیل دادند، یعنی نمی‌دانستند گروه برای ادامه کار هزینه دارد؟**
روز اول از تهران اعلام شد که این (تشکیل گروه تئاتر معلولین) باید بیفتد. سازمان بهزیستی جشنواره منطقه‌ای را برگزار کرد. دراین چند سال این جشنواره از تهران مدیریت می‌شد وبه استان‌ها اعلام کرده بودند برای تشکیل گروه باید هزینه کنند اما مدیریت سازمان که تغییر کرد گفتند به تئاتر نیازی نیست. من فکر می‌کنم تغییر مدیریت باعث شد بودجه‌ای برای تئاتر معلولان تعریف نشود. اما وقت اجرا اگر مثلاً به میزی یا چیزی وسیله دیگر نیاز داشته باشیم اگردرانبار داشته باشند دراختیار گروه قرار می‌دهند.

■ **دلیل این‌که با معلولان شروع به کار کردی چه بود؟**
شعار نشود، نمی‌گویم عشق به آدم واین‌چیزها، یکی از دلایلی که با معلولان کار می‌کنم به خاطر خودم است. یک سری اتفاقاتی درمعلولان می‌افتد که در فرد سالم نیست. معلول وقتی احساس می‌کند یک نفر نسبت به او دلسوزی می‌کند از او فاصله می‌گیرد.این اتفاق باعث می‌شود که معلول با درونیات خودش تنها باشد. وقتی وارد تئاتر می‌شود این درونیات غلیان می‌کند. اصلاً خودشان علاقه‌درونی دارند. وقتی این علاقه را می‌بینید دلیلی نیست که من بگویم می‌خواستم معلول را وارد اجتماع کنم ومعلول ثابت کند که نسبت به بقیه کمبودی ندارد این حرف‌ها قبلاً گفته شده وتمام شده است.

■ **وقتی شما می‌گویید قصدتان کمک به معلول برای ورود به جامعه نبوده، ممکن است اینگونه تعبیر شود که شما■ برای این با معلولان کار می‌کنید که ازسازمان های حمایت از معلولان پولی دریافت کنید؟**
به نکته خوبی اشاره کردید ، درآمد! به کارنامه گروه که نگاه کنید می‌بینید وابسته به هیچ ارگانی نبوده است، یعنی اگر کار کردیم با هزینه شخصی بوده یا نهایتا اداره‌ای هزینه ۲ تا بنر تبلیغاتی را به ما داده است یا خود بهزیستی تنها یک ماشین دراختیار گروه قرار داد وبس. حتی سفرهایی بوده که با هزینه شخصی خودمان رفتیم. ما اسپانسر نداریم پس حرف شما که درآمد دارد با این تفاسیر رد می شود. ببینید وقتی سالن پرباشد، ارگان‌های مختلف بلیت اجرا را بخرند وزیربنر ما اسامی انواع واقسام ارگان‌ها زده باشد که اسپانسر ما باشند وبلیط‌های اجرا را بخرندبله، به درآمد می رسیم اما این اتفاق نمی‌افتد.

■ **وقتی با گروه خودت کار می‌کنی اگر مثلاً بازگشت هزینه نداشته باشد می‌شود گفت برای دل خودت است که وارد تئاتر شدی حالا هم درسش را می‌خوانی، ولی وقتی شما به گفته خودتان به فکر وارد کردن معلولان به اجتماع نیستی، تنها دلیلی که می‌شود گفت این است که درآمدی برایت داشته باشد! غیر از این است؟**
نشانه‌هایی برای اینکه ما وابسته به جایی باشیم دراجرا باید باشد. روز اول که من با این معلولان شروع کردم گفتند ما دوست داریم تئاتر کار کنیم. ما هم نسبت به بقیه توانایی داریم وتا الان هم توانستند وجشنواره‌های مختلف هم رفتند. من یک سال کار نکردم چون واقعاً از هیچ‌جا حمایت نمی‌شدیم. بچه‌ها گفتند اشکالی ندارد تو رفتی ما خودمان کار می‌کنیم. وقتی این پشتکار را می‌بینم، اصلاً برایم مهم نیست که دیگران چه فکر می‌کنند مهم نیست کسی فکر کند که من از فلان ارگان حمایت مالی می‌شوم چون وقتی نفس عمل پاک است حرف بقیه مهم نیست.

■ **چه تفاوتی دارد درشهری که تئاتر در زندگی مردم شهر جایی ندارد ومدیران شهری، دربرنامه‌هایشان جایی برای تئاتر درنظر ندارند معلولان تئاتر کار بکنند یانکنند؟**
یعنی چون مدیران شهری هیچ بودجه وحتی فرهنگ تئاتر برای‌شان تعریف نشده است، من تئاتر کار نکنم؟! حتی با معلولان، یک جا برای خودت ضرورت می‌بینید. برای اطرافیانت، برای کوچه و بازار ضرورت می‌بینید که این کار را انجام بدهید.

■ **مثلاً ضرورت تئاتر معلولان چیست؟**
ضرورتش الان مشخص نمی‌شود.در کشوری که خیلی از فرهنگ‌ها تعریف نشده، ضرورت تئاتر درنسل بعدی نمایان می‌شود. دهه ۶۰ دربندرعباس معلمان تئاتر کار می‌کردند . دهه ۷۰ نسل ما روی کار آمد ضرورتش این جاست اگر آنها تئاتر را کنار گذاشته بودند الان ما هم اینجا نبودیم. الان هم امثال من اگر تئاتر را رها کنند ده سال بعد تئاتری دربندرعباس نمی‌ماند. ما بین بد وبدتر باید یکی را انتخاب کنیم.

■ **تئاتر چه تاثیری روی جامعه معلولان داشته؟**
سال ۸۵ یا ۸۶ بود. سازمان بهزیستی یک مدیری داشت به نام آقای ...، نگاه درستی به تئاتر نداشت. یک روز دعوتش کردم یک اجرا گذاشتم فقط برای این آقا با همین گروه، بعد برگشت به من گفت: من فکر می‌کردم تئاتر یعنی شعبده‌بازی، الان فهمیدم تئاتر یعنی چه، بعد از آن حدود دو سال دربندرعباس تئاتر می‌دید. خب این یک نفر تاثیر خودش را داشت.

■ **منظورم این است که تئاتر کارکردن یک گروه از افراد معلول چه تاثیری برجامعه معلولان که شاید زیرنظر بهزیستی یا عضو انجمن معلولان یا ارگانی دیگر باشند دارد؟**
تاثیر بالاتر از این که روز اول بعضی از بچه‌ها دیپلم هم نداشتند؟ الان گروه ۱۵ نفره‌ای هستیم که هفت نفر فعال هستند. یازده‌نفر اعضاء لیسانس گرفتند. بچه‌هایی که روز اول به زور سرتمرین حاضر می‌شدند، می‌گفتند ما بیاییم روی صحنه که به ما بخندند. دقیقاً همین نفرات، دقیقاً مهدی کناری به من گفت: بیام تئاتر کارکنم که به من بخندند، الان لیسانس الکترونیک وکارمند اداره برق است.تئاتر هم کار می‌کند ومی‌گوید: دوست دارم فوق لیسانس تئاتر بخوانم. سمیره دیناری لیسانس ریاضی کاربردی است. خانم کناری لیسانس علوم ارتباطات اجتماعی وکارمند بهزیستی است. سمانه ناصری فوق‌دیپلم، صغری ناصری لیسانس، تئاتر بی‌اثر نیست. یکی از اثراتش این بودکه من خودم هم ادامه تحصیل دهم. باورت نمی‌شود در روز اول به هم نگاه نمی‌کردند. خجالت می‌کشیدند که مشکل حرکتی دارند اما الان برایشان مهم نیست. جسارت ورود به اجتماع را دارند واین تاثیر من نیست تاثیر تئاتر است. الان اگر این گروه را رها کنم نسل بعدی تنها می‌شود باید یک نفر باشد.

■ **این چندمین اجرای عموم گروه است؟**
سومین اجرای عمومی است، نمایش مسافر، (سال ۸۰ دربندرعباس)، شب واقعه ۵( شب درقم ) واین هم سومین اجرای عموم گروه است.

■ **در چند جشنواره شرکت داشتید؟**
دو جشنواره استانی، چهار جشنواره منطقه‌ای، یک جشنواره بین‌المللی، یک جشنواره بسیج ویک جشنواره سوره.

■ **جشنواره استانی معلولان؟!**
نه‌ما با گروه معلولان درجشنواره تئاتر استانی غیرمعلول که هرساله دراستان برگزار می‌شود.

■ **در جشنواره بین‌المللی به چه شکل شرکت کردید؟**
کار ما برای جشنواره برگزیده شد. جدا از کار مستقل گروه، با هماهنگی خانم فخری (از پایه‌گذاران تئاتر معلولان ایران ) با یک گروه ارمنستانی یک اجرای آیینی سنتی داشتیم که طرح اجرا را با کارگردان ارمنستانی نوشتیم ودر تالار وحدت اجرا کردیم. درادامه قرار بود گروه به ارمنستان اعزام شود که به دلایل تعویض مدیریت این فرصت از گروه گرفته شد.

■ **خب وقتی به گفته‌ی شما تئاتر روی جامعه معلولان یا حداقل معلولانی که درتئاتر فعالیت دارند تاثیرمثبتی داشته چرا مدیران سازمان هایی که متولی حمایت از معلولان هستند هیچ کمکی به گروه شما نمی‌کنند؟**
اصلاً مهم نیست، باید قبول کرد، هنوز مدیران فرهنگی ما تئاتر را نمی‌فهمند، چه توقعی از سایر مدیران می‌شود داشت! اگر ما به مدیران توجه کنیم از عشقمان، از هنرمان، از تئاترمان عقب می‌مانیم. پس بهتر است به آنان توجه نکنیم. البته مدیران همیشه برای ممیزی حاضر هستند. زمانی می‌شود یک مدیر را مدیرگفت که راه را نشانت بدهد نه سنگ پیش پایت بیندازد.

■ **پس شما فکر می‌کنید برای اینکه این تاثیر مثبت ادامه داشته باشد باید بدون توجه به مدیرانی که مسئول حمایت از معلولان هستند کار کنید؟**
نه، نمی خواهیم توجه نکنیم . ولی آن ها باید وظیفه خودشان را بدانند. ( نه اینکه ما مدام به آنها یادآوری کنیم)

■ **پس شما به کارتان ادامه می‌دهید که تاثیرمثبتی که تاحالا به آن رسیدید درجامعه معلولان ادامه داشته باشد؟**
من کارم را با معلولان ادامه می‌دهم، حالا اگر حتماً کار روی صحنه نبریم اتفاقاتی دیگر با این گروه می‌افتد.

■ **پس موافقید که تئاتر چه مدیران آنرا درک کنند چه درک نکنند نفهمند باعث پیشرفت از لحاظ فرهنگی و شخصیتی خود فرد می‌شود؟**
دقیقاً، تاثیرخودش را می‌گذارد، آدم را از آن شکل منفعلی که هست بیرون می‌آورد، به پنج سال بعد نگاه کنیم.
خانم دکتر فخری از پایه‌گذاران تئاتر معلولان استان خطاب به تماشاگرانی که در پنج‌شب اجرای «عصریخبندان» این تئاتر را دیدند،بیانیه ای صادر کرده که در پایان ارائه شد.او معتقد است که یکی از دلایل تداوم هنر همین تماشاگران هستند.
باورمان کنید... باورمان کنید
تماشاگران محترم ...
بار دیگر دوستان ما ... یاران همیشگی‌مان درصحنه نمایش ... درصحنه‌ای به دور از تفاوت‌ها ... پیام خویشتن را به گوش جان‌های پاک شما می‌رسانند. «ما می‌توانیم ... باورمان کنید ... باورمان کنید...»
آنها بار دیگر خاطره‌ای شورانگیز، متفاوت وبه یادماندنی بر روی صحنه آفریدند.
دوستان ما باردیگر همچون ستاره‌های درخشان صحنه / نمایش را رنگ‌وروبی تازه دادند وجانی دوباره بخشیدند.
و اما شما تماشاگران...، دوستان ... ، یاری‌گران همیشگی ... شمایی که حضورتان، بودن‌تان و گرمای وجودتان، جانبخش دوستان‌مان بود.
اگر می‌دانستید حضور سبزتان تا چه حد جان خسته‌ای را به وجد می‌آورد، هرگز آن را از دوستان‌مان دریغ نمی‌کردید.
اگر می‌دانستید حضور سبزتان یعنی بودن ... یعنی شور زندگی ... یعنی باور داشتن ... یعنی ... مطمئن بودم آن را هرگز از دوستان‌مان دریغ نمی‌کردید.
آموختیم که نمایش تغییر می‌دهد، توان می‌دهد، انگیزه می‌دهد ... ولی نه به تنهایی ... بله ... جادوی حضور شماست که به دوستان ما درصحنه نمایش وصحنه زندگی جانی دوباره می‌بخشد.
پس دستان یاریگرتان را از ما دریغ نکنید... وبا ما باشید ... نه امروز ... هر روز ...
با سپاس.

نگاهی دیگر

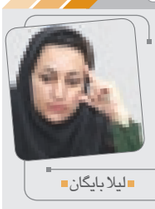

■ لیلا بایگان

### این آمار اطلاع‌رسانی نیست

صفحات روزنامه راکه باز می کنی پر است از اخباری که حاوی آمار و ارقام است.

آمار می تواند مربوط به بودجه آینده باشد، یا تعداد مجروحین درتصادف های یکسال گذشته یا مجازاتهای زندان و... یا کشفیات نیروی انتظامی در درگیری با قاچاقچیان. حالا که سایتهای اطلاع رسانی اینترنت هم به منابع خبری اضافه شده این حکایت دراین فضا هم پابرجاست.

هرچند متاسفانه آمار دقیقی از فضایی که اینگونه آمار و ارقام خام در روزنامه ها و سایتها به خود اختصاص می دهند در دست نیست اما یک نگاه سرسری به راحتی حجمی درحدود یک سوم فضا را بویژه در رسانه های محلی نشان می دهد.

این دسته از آمار که مرتباً خبر از کشف حجم تریاک دریک یاچند عملیات یا پرونده معتادان در زندان یا تعداد پرونده های مختومه در دادگاه ها و استان آن را می دهند هنگامی که بدون هیچ گونه پردازش آماری اعلام می شوند و روزنامه ها هم آنها را به همان شکل خام منتشر می کنند، درحقیقت هیچ خبری به مخاطب نمی دهند.

هریک از مخاطبان امروز در بهترین حالت ۳۰ دقیقه از وقت خود را به مطالعه اخبار روز ویا شنیدن آن اختصاص می دهند. تخصصی شدن امور درهمه حوزه ها منجر به تخصصی شدن اطلاعات و درنتیجه فاصله گرفتن افراد از حوزه های غیر مرتبط با شغل تخصصی شان شده است. اما درعین حال این مخاطب به عنوان شهروند نیاز دارد با سایر بخشهای جامعه اش در پیوند بوده و برای ایفای نقش اجتماعی اش از آگاهی لازم درباره تحولات معاصر کشور خویش بهره مند شود.

گرچه مهمتر از وظیفه شهروندی وظیفه دولتها است که مردم را آگاه از همه مسایل سازند، دراین بین رسانه ها مهمترین ابزار ایجاد پیوندو همبستگی اجتماعی محسوب می شوند. طبیعتا اطلاعات بخشهای مختلف اجتماع ازهمین مجرا (رسانه ها) به شهروندان می رسد،حال اینکه اطلاعات در چه سبک وشیوه ای ارایه شود نقش های متفاوتی در اطلاع رسانی ایفا خواهد کرد. یا تنها صفحات روزنامه را پر می کند و به عملکرد دستگاه ها می افزاید یا شهروندان را با جدیدترین اتفاقات آشنا می کند

وقتی آمار و ارقام ازیک حوزه خاص منتشر می شود چنانکه آمار بیماران مبتلا به ویروس HIV باشد یا آمار معتادان به شیشه یا آمار میزان کشف مواد مخدر، ارقام به تنهایی حاوی هیچ اطلاعاتی جز عددی که اعلام می شود نیست. اینگونه اطلاع رسانی که فقط به ارایه آمار خام اکتفا می کند در واقع همان خبر دادن درعین بی خبر نگاه داشتن است.

آمار مربوط به هریک از بخشها تا زمانی که جدا از کل آن یا به دور از مقایسه با دوره های گذشته یا برنامه پیش بینی شده ومانندآن ارایه شود واجد هیچ آگاهی نخواهد بود. ارزش و اهمیت آمار هر مقوله به میدانی است که مقوله در آن قرار گرفته است. یعنی زمینه ، پیشینه و ضعیت های مشابه.

در واقع این آمار اگر بناست منتشر شود لازم است پس از پردازش به صورت یک رقم که قابل درک از سوی مخاطبان وعموم مردم باشد ارایه شود. درغیر این صورت انتشار آن برای مخاطب عام و حتی کارشناسان چندان آگاهی بخش نخواهد بود. چراکه تحلیل ودریافت عملکرد جامعه ودولت بدون آگاهی از سایر زمینه ها ومقوله ها عملی نیست.

روالی که به ویژه درسالهای اخیر به شدت شاهد آن هستیم همان پدیده خام رسانی است. به عبارت دیگر تنهادر ظاهر اطلاعات داده می شود و ارقام ارایه شده برای مخاطب واجد مفهوم خاصی نمی باشد؛ چراکه مشخص نیست این رقم چند درصد از یک کل را تشکیل می دهد یا درمقایسه با رشد جمعیت درچه وضعیتی قرار دارد و یا چند درصد پیشرفت یا پسرفت را نشان می دهد.

به بیان دیگر این اطلاعات خام لازم است با دسته بندی شدن وقرار گرفتن درمرحله پردازش به اشکال مختلف که امکان درک سریع آن فراهم باشد ارایه شود. درک آمار هم برای مخاطب هنگامی است که بداند رقم خام ارایه شده درعمل چه میزان شاخصها را رشد یا کاهش داده است و این افزایش چه قدر درجهت مثبت صورت گرفته و چه میزان درجهت منفی رخ داده است.

در بسیاری موارد حتی لازم است اینگونه آمار درقالب نمودارها و جداولی ارائه شود که امکان مقایسه را با یک نگاه فراهم کند.

به هر روی اینکه هر ماهه نیروی انتظامی در عملیاتی موفق به کشف مقادیری مشروبات الکلی وکالای قاچاق و... می شود عملکرد یکساله زندانها ویا صادرات بنادر صرفنظر از میزان آن همواره قابل تقدیر است اما آنچه فهم آن و آگاهی از آن برای جامعه به طور کلی ضروری است آگاهی از درصد افزایش کشفیات یا صادرات در جزییات ودرمقوله ها و مواد مختلف آن در قیاس تعداد عملیات و فاصله زمانی است. حتی با وجود امکانات و ظرفیتهایی که امروزه فضای مجازی برای دراختیار گذاشتن حجم زیاد اطلاعات روی سایتها گذاشته است، اطلاع رسانی واقعی هنگامی است که هر مخ

صبح ساحل
روزنامه مردم هرمزگان

دوشنبه ۳۱ تیر ۱۳۹۲ | سال بیست و هشتم | شماره ۲۶۳۸
۱۳ رمضان ۱۴۳۴ هجری قمری | SOBHESAHEL - 22 July 2013

احمد جباری در گفت‌وگو با صبح ساحل:

## روستاهای بالای ۳۰ خانوارِ در غرب هرمزگان دارای دهیاری می‌شوند

همین صفحه

دستور کار مجلس در هفته پیش رو

## نمایندگان مجلس این هفته هر روز جلسه علنی دارند

همین صفحه

# در نشست مشترک مجلس و رئیس‌جمهور منتخب چه گذشت؟

رئیس مجلس شورای اسلامی:

## بیش از هر زمان دیگری به وحدت و همدلی در سطوح مختلف نیازمندیم

رئیس جمهور منتخب:

## دولت آینده در فکر تقابل با مجلس نخواهد بود

صفحات ۳ و ۴

## محمد آشوری: تعریف دکتر روحانی از تعامل قوا مثبت و سازنده است

## ابوالقاسم جراره: همکاری قوا تأثیر بسزایی در توفیقات دولت یازدهم دارد

## احمد جباری: تعامل قوا مسیر خدمت به مردم را هموار می‌کند

## سیدعبدالکریم هاشمی: اولویت‌های کاری رئیس‌جمهور منتخب با مجلس همسویی ویژه‌ای دارد

## منصور آرامی: جز در سایه اعتماد و همدلی نمی‌توان مشکلات را حل کرد

صفحات ۳ و ۴

احمد جباری در گفت‌وگو با صبح ساحل:

# روستاهای بالای ۳۰ خانوار در غرب هرمزگان دارای دهیاری می‌شوند

نماینده مردم غرب هرمزگان در مجلس شورای اسلامی وعده داد تا با همکاری وزارت کشور و استانداری هرمزگان، طی یک سال آینده همه روستاهای بالای ۳۰ خانوار شهرستان‌های بندر لنگه، بستک و پارسیان صاحب دهیاری شوند.

احمد جباری عضو کمیسیون عمران مجلس شورای اسلامی و نماینده مردم غرب هرمزگان در گفت‌وگو با خبرنگار ویژه‌نامه‌های مردم و مجلس صبح ساحل با بیان مطلب فوق اظهار داشت: این حق مردم ساکن در مناطق روستایی است که از خدمات و امکانات مناسب برخوردار باشند و لذا به دنبال آن هستیم که با هدف توسعه مناطق روستایی، کلیه روستاهای بالای ۳۰ خانوار در غرب استان را در هر ۳ شهرستان بندر لنگه، بستک و پارسیان صاحب دهیاری کنیم تا از این طریق جذب اعتبارات و امکانات به سوی این مناطق شتاب بیشتری به خود بگیرد.

این نماینده ملت عنوان کرد: هرمزگان به نسبت دیگر استان‌های کشور نسبت جمعیت روستانشین آن به جمعیت شهرنشین آن بالاتر است و برای حفظ این وضعیت باید امکانات و اعتبارات موجود در روستاها را افزایش دهیم. البته در این زمینه گام‌های بسیار خوبی تاکنون برداشته شده و در طول چند سال اخیر میزان اعتباراتی که توانستیم به سوی دهیاری‌های مناطق غربی استان هدایت کنیم بیش از ۸ تا ۱۰ برابر دوره‌های قبل از خود بوده است.

### روستاهای بالای ۳۰ خانوار باید صاحب دهیاری شوند

وی افزود: مسئله‌ای که اهمیت دارد این است که شمار دهیاری‌های بیشتری را در غرب هرمزگان مصوب کنیم و در این زمینه به همکاری وزارت کشور و استانداری هرمزگان و فرمانداری‌های هر کدام از شهرها داریم تا بتوانیم همه روستاهای بالای ۳۰ خانوار را در فاز اول صاحب دهیاری کنیم.

نماینده مردم بندر لنگه، بستک و پارسیان در مجلس نهم خاطرنشان کرد: یکی از دستاوردهایی که ایجاد دهیاری در مناطق روستایی برای مردم به همراه دارد، این است که اختیارات شوراهای روستاها نیز افزایش می‌یابد و علاوه بر این امکان اختصاص اعتبارات بیشتر برای حل مشکلات توسعه‌نیافتگی آنها نیز آسان‌تر می‌شود.

رئیس مجمع نمایندگان استان هرمزگان در مجلس شورای اسلامی ادامه داد: با شناختی که از رئیس‌جمهور منتخب داریم و وعده‌هایی که به مردم مناطق مختلف کشور داده شده است، انتظار داریم که امکانات و منابع و اعتبارات بیشتری به سوی مناطق محروم و کمتر توسعه‌یافته کشور سرازیر شود تا از این ناحیه بتوانیم کمبودهایی که در این مناطق از گذشته وجود داشته است را از سر راه برداریم.

### برنامه‌هایی برای افزایش اختیارات شوراها در دستور کار داریم

عضو کمیسیون عمران مجلس شورای اسلامی گفت: بعد از برگزاری انتخابات شوراهای شهر و روستا در ۲۴ خرداد و میزان مشارکت بالایی که مردم در این انتخابات داشتند، تصمیم بر این شد تا با توجه به میزان اقبالی که مردم به شوراها و نقش آنها در جامعه نشان داده‌اند، حمایت بیشتری از شوراها در نقش‌آفرینی در موضوعات مختلف صورت گیرد و برای این منظور کمیسیون شوراها و امور داخلی مجلس نیز درصدد طرحی است که در قالب آن اختیارات بیشتری به شهرداری‌ها داده شود و شوراها نیز از این ناحیه صاحب اختیارات هر چه بیشتری در زمینه تصمیم‌گیری در امور مدیریت شهری شوند.

سخنگوی فراکسیون اهل سنت مجلس عنوان داشت: افزایش اختیارات شوراها با مفهومی به نام مدیریت جامع شهری معنا و مفهوم می‌یابد و افزایش اختیارات شوراها نیز ارتباط بسیار نزدیکی به افزایش اختیارات شهرداری‌ها دارد که برای این منظور باید برنامه‌ریزی دقیقی داشته باشیم و شوراها نیز می‌توانند نظرات و ایده‌های خودشان را در این باره به نمایندگان ملت منتقل کنند.

### افزایش اختیارات شوراها مشارکت اجتماعی را افزایش می‌دهد

جباری یکی از راه‌های افزایش میزان مشارکت اجتماعی را افزایش اختیارات شوراها برشمرد و گفت: در بسیاری از کشورهای خارجی این مدل امتحان شده و توفیقات بسیار خوبی در زمینه مدیریت شهرها و روستاها به دست آمده است و ما نیز می‌توانیم در کشورمان به تدریج به سوی افزایش اختیارات شهرداری‌ها در قالب مدل مدیریت جامع شهری حرکت کنیم و مسئولیت‌هایی مانند راهنمایی و رانندگی، آب و فاضلاب و برق و... را به شهرداری‌ها واگذار کنیم تا آنها بتوانند به صورت یکپارچه‌ای بر منابع و امور مدیریت کنند.

نماینده مردم بندر لنگه، بستک و پارسیان در مجلس خاطرنشان کرد: اخیرا طرحی در کمیسیون شوراها و کمیسیون عمران مطرح است که راهنمایی و رانندگی زیر نظر شهرداری‌ها قرار گیرد که برای بررسی دقیق این طرح، جزئیات آن در اختیار نمایندگان قرار گرفته و قرار است در کلانشهرها این مدیریت به صورت بخشی به شهرداری‌ها واگذار شود و این یک گام بسیار خوب و مثبت برای حرکت به سوی مدیریت جامع شهری است که می‌تواند در آینده بررسی‌های بیشتری در مورد آن صورت گرفته و تکمیل‌تر شود.

### خلاصه این اظهارات:

به دنبال آن هستیم که با هدف توسعه مناطق روستایی، کلیه روستاهای بالای ۳۰ خانوار در غرب استان را در هر ۳ شهرستان بندر لنگه، بستک و پارسیان صاحب دهیاری کنیم تا از این طریق جذب اعتبارات و امکانات به سوی این مناطق شتاب بیشتری به خود بگیرد.

دستور کار مجلس در هفته پیش رو

## نمایندگان مجلس این هفته هر روز جلسه علنی دارند

نمایندگان مجلس این هفته برای بررسی لایحه اصلاح قانون نظام صنفی هر روز جلسه علنی تشکیل می‌دهند.

به گزارش فارس، نمایندگان مجلس شورای اسلامی تمام روزهای این هفته به استناد تبصره ۲ ماده ۱۰۱ آیین‌نامه داخلی، تا پایان رسیدگی به لایحه اصلاح قانون نظام صنفی کشور، به جز روزهای تعطیل، همه روزه جلسه علنی خواهند داشت.

ادامه رسیدگی به طرح نحوه تسعیر دارایی‌ها و بدهی‌های ارزی بانک مرکزی جمهوری اسلامی ایران در سال ۱۳۹۲ و مصرف سود حاصل از آن، بررسی لایحه ممنوعیت خلع ید و قلع و قمع ورزشگاه‌ها و سایر تأسیسات و اماکن ورزشی تابع سازمان تربیت‌بدنی، رسیدگی به لایحه مبارزه با قاچاق کالا و ارز، بررسی طرح اصلاح تبصره ۵ بند (الف) ماده ۳ قانون اصلاح قانون اجرای سیاست‌های کلی اصل ۴۴ قانون اساسی، رسیدگی به طرح سنجش پذیرش دانشجو در دانشگاه‌ها و مراکز آموزش عالی کشور و بررسی لایحه انتقال موردی محکومان به حبس در دستور کار نشست‌های علنی هفته آینده خانه ملت قرار دارد.

مجلسی‌ها همچنین این هفته به بررسی طرح الحاق یک تبصره به ماده ۳ قانون اختیارات رئیس قوه قضاییه، رسیدگی به طرح اصلاح قوانین نحوه معرفی، انتخاب و فعالیت ناظرین و ساماندهی امور نظارتی مجلس شورای اسلامی، بررسی طرح حمایت از تولید ملی، رسیدگی به لایحه موافقتنامه ایجاد و راه‌اندازی بانک اطلاعاتی سازمان همکاری‌های اقتصادی (اکو) درباره قاچاق و تخلفات گمرکی، بررسی لایحه موافقتنامه بین دولت جمهوری اسلامی ایران و دولت جمهوری عراق به منظور اجتناب از اخذ مالیات مضاعف و تبادل اطلاعات در مورد مالیات‌های بر درآمد و سرمایه، رسیدگی به لایحه اجازه تعیین و وصول حق امتیاز فعالیت بخش غیردولتی در زمینه پست و مخابرات و بررسی لایحه چگونگی تشکیل و نحوه رسیدگی هیأت‌های انضباطی نیروهای مسلح می‌پردازند.

خانه ملتی‌ها این هفته لایحه موافقتنامه بین دولت جمهوری اسلامی ایران و دولت جمهوری کنیا به منظور اجتناب از اخذ مالیات مضاعف و جلوگیری از فرار مالیاتی در مورد مالیات بر درآمد و سرمایه و پروتکل الحاقی به آن، لایحه اصلاح قانون اعتبار اسناد عادی وام‌های پرداختی شرکت‌های تعاونی روستایی، عشایری و صیادی به اعضا مصوب ۱۳۶۵ و قانون اصلاح قانون مذکور مصوب ۱۳۷۱، لایحه دریافت عوارض برق تجدیدپذیر، لایحه تعیین مرجع تهیه و تصویب مقررات مربوط به تخلفات از نظامات راجع به امور شهری و شد و آمد و چگونگی اجرای آن، طرح اصلاح بند (ج) ماده ۱۷۸ قانون برنامه پنجم توسعه و طرح الحاق یک تبصره به قانون احداث پروژه‌های عمرانی بخش راه و ترابری از طریق مشارکت بانک‌ها و سایر منابع مالی و پولی کشور مصوب ۱۳۶۶/۸/۲۴ مجلس و اصلاحات بعدی آن را مورد رسیدگی قرار می‌دهند.

وکلای ملت این هفته رسیدگی به لایحه اجازه الحاق دولت جمهوری اسلامی ایران به پروتکل‌های اصلاحی ۱، ۲ و ۴ کنوانسیون ورشو و اصلاحی آن به موجب پروتکل لاهه مربوط به یکسان کردن برخی از مقررات حمل و نقل هوایی بین‌المللی، بررسی ردّ طرح اصلاح ماده ۵ قانون تأسیس شورای عالی شهرسازی و معماری ایران، بررسی لایحه اصلاح ماده ۸ قانون تأسیس سازمان اسناد ملی ایران، رسیدگی به لایحه اصلاح قانون نحوه جبران زحمات و خسارات کارکنان سازمان حفاظت محیط زیست در ارتباط با جرائم زیست‌محیطی، بررسی طرح استفساریه ماده ۲۴ قانون بیمه، رسیدگی به طرح احتساب سابقه تدریس معلمان حق‌التدریس استخدامی در آموزش و پرورش، بررسی لایحه پروتکل اصلاحی موافقتنامه کشتیرانی تجاری بین دولت جمهوری اسلامی ایران و دولت جمهوری کوبا، رسیدگی به لایحه اساسنامه کمیسیون دامپزشکی سازمان همکاری‌های اقتصادی (اکو) و بررسی ردّ طرح استفساریه ماده ۱۱۸ آیین‌نامه داخلی مجلس را در دستور کار جلسات علنی این هفته قرار دارد.

دیوان محاسبات بررسی کرد

## وضعیت حساب ذخیره ارزی، صندوق توسعه ملی و خصوصی‌سازی در گزارش تفریغ بودجه ۹۰

طبق گزارش دیوان محاسبات کشور، ۲۰ درصد سهم صندوق توسعه از محل تهاتر نفت کوره صادراتی با بنزین وارداتی و صادرات نفت کوره به حساب صندوق توسعه ملی واریز نشده و در سال ۱۳۹۰ طرح‌های قطار شهری و حمل‌ونقل عمومی شهری نتوانستند از ۲ میلیارد دلار منابع صندوق توسعه ملی استفاده کنند. همچنین دیوان محاسبات کشور در بخشی از گزارش تفریغ بودجه ۹۰ کل کشور به وضعیت حساب ذخیره ارزی، صندوق توسعه ملی و روند خصوصی‌سازی پرداخته است.

### وضعیت حساب ذخیره ارزی

براساس این گزارش، طبق بند ۲ ماده واحده قانون بودجه سال ۱۳۹۰ مصارف این بند جمعا به مبلغ ۱۱ میلیارد و ۶۱۲ میلیون دلار بوده که معادل ۹ میلیارد و ۲۰۶ میلیون و ۲۰۰ هزار دلار بابت مازاد حاصله از صادرات نفت خام و میعانات گازی در سال ۹۰ به این مصارف اختصاص یافته است. در اجرای حکم جزء ب بند ۱ قانون بودجه، بانک مرکزی موظف بوده مازاد ارز حاصله را پس از تامین مصارف موضوع بند ۲ این قانون و اعمال تبصره‌های آن به حساب ذخیره ارزی واریز نماید لیکن بانک مرکزی معادل ۳۴۰ میلیون دلار قبل از تامین مصارف موضوع بند ۲ را به حساب ذخیره ارزی واریز نموده که مغایر حکم این جزء است. طبق بند ۲۰ قانون بودجه سال ۹۰ تعهدات حساب ذخیره ارزی در این قانون و قوانین بودجه سنواتی با رعایت بند د ماده ۸۵ قانون برنامه پنج‌ساله پنجم توسعه، به قوت خود باقی بوده، اما بانک مرکزی ۸ میلیارد و ۳۶۲ میلیون و ۹۴۸ دلار از تعهدات قطعی قوانین بودجه سال‌های ۸۷ و ۸۸ و همچنین دو میلیارد دلار تعهدات شبکه مترو موضوع قانون استفاده از تسهیلات حساب ذخیره ارزی جهت حمل‌ونقل ریلی و عمومی را از تعهدات این حساب حذف نموده که مغایر حکم این بند و بند د ماده ۸۵ قانون بودجه برنامه پنجم توسعه بوده است. در پایان سال ۹۰ مانده تعهدات حساب ذخیره ارزی بالغ بر ۹ میلیارد و ۶۱۴ میلیون و ۴۵ هزار دلار بوده و این درحالی است که از محل مازاد صادرات نفت خام و میعانات گازی در سال ۱۳۸۹ مبلغ ۱۲ میلیارد و ۲۱۵ میلیون و ۶۷۶ هزار و ۴۷۱ دلار با عنایت به حکم قانون بودجه سال ۱۳۸۹ کل کشور به حساب ذخیره ارزی واریز نشده است و با واریز معادل ریالی ۱۲,۲ میلیارد دلار به حساب‌های ردیف بودجه‌ای سال ۱۳۸۹ قسمتی از کسری بودجه سال ۱۳۸۹ جبران شده است بنابراین عدم‌واریز وجوه مذکور به حساب ذخیره ارزی یکی از دلایل عمده عدم‌پرداخت تعهدات ارزی حساب ذخیره ارزی در سال ۱۳۹۰ است.

### چگونگی استفاده از تسهیلات مالی خارجی(فاینانس)

در اجرای حکم بند ۲۰ قانون بودجه سال ۱۳۹۰ دستگاه‌های اجرایی و سایر متقاضیان یک میلیارد و ۷۰۳میلیون و ۶۰۰ هزار دلار از باقیمانده سهمیه تسهیلات خارجی و پیمانکاران حوزه‌های نفتی و گازی ۲ میلیارد و ۳۶۰ میلیون و ۹۹۰ هزار دلار باقیمانده تسهیلات بیع متقابل استفاده کردهاند. اما با وجود بیش از ۱۵ میلیارد و ۶۱۶ میلیون دلار درخواست دستگاه‌های اجرایی برای استفاده از سقف ۳۰ میلیارد دلاری تسهیلات مالی خارجی موضوع بند ۲۱ قانون بودجه، به‌علت عدم‌ابلاغ مصوبات شورای اقتصاد در سال ۱۳۹۰ دستگاه‌های اجرایی نتوانستند از این تسهیلات استفاده کنند.

### عملکرد صندوق توسعه ملی

طبق جزء ب بند ۱ قانون بودجه سال ۱۳۹۰ بانک مرکزی موظف بوده از مبالغ ارزی حاصل از صادرات نفت خام و میعانات گازی ۲۰ درصد سهم صندوق توسعه ملی را کسر و به حساب این صندوق واریز کند که طی سال ۱۳۹۰ مطابق حکم این جزء بانک مرکزی از مبلغ ۹۴ میلیارد و ۶۶۷ میلیون و ۹۰۰ هزار دلار وصولی حاصل از صادرات نفت خام و میعانات گازی ۲۰ درصد آن به مبلغ ۱۸ میلیارد و ۹۳۳ میلیون و ۶۰۰ هزار دلار را به حساب صندوق واریز کرده است.

اخبار عمومی

## اخذ مالیات راهکاری برای ساماندهی بازار اجاره‌بها

عضو کمیسیون عمران مجلس، با اشاره به افزایش عرضه مسکن با تصویب قانون اخذ مالیات از خانه‌های خالی، گفت: اخذ مالیات از خانه‌های خالی باعث رونق عرضه مسکن در کشور خواهد شد و راهکاری مفید و مؤثر در جهت کنترل بازار مسکن و اجاره‌ها تلقی می‌شود.

کمال علیپور خنکداری، با اشاره به وجود خانه‌های خالی در تهران، گفت: کلانشهر تهران از نظر ساخت و ساز مسکن با مشکلی مواجه نیست، اما برخی صاحبان املاک با نگاهداری ملک خود و عدم فروش آن، درصدد دستیابی به سودهای کلان اقتصادی هستند.

نماینده مردم قائمشهر، ساوه‌کوه و جویبار در مجلس شورای اسلامی، افزود: یکی از راهکارهای مقابله با احتکارکنندگان مسکن، اخذ مالیات از خانه‌های خالی از سکنه است، بنابراین مجلس می‌تواند با تصویب این قانون، فروش املاک خالی را در کلانشهرها افزایش دهد. وی تصویب قانون اخذ مالیات از خانه‌های خالی را باعث افزایش عرضه مسکن در تهران دانست و تصریح کرد: اخذ مالیات از املاک خالی باعث رونق عرضه مسکن در کشور خواهد شد و راهکاری مفید و مؤثر در جهت کنترل بازار مسکن و اجاره‌بها تلقی می‌شود.

علیپور خنکداری با بیان این‌که اخذ مالیات از خانه‌های خالی به هیچ عنوان دخالت در ملکیت افراد محسوب نمی‌شود، عنوان کرد: افرادی که از قدرت و توان اقتصادی بالایی برخوردارند و صاحب املاک متعددی در کلانشهری همچون تهران هستند و از فروش و یا اجاره دادن آن خودداری می‌کنند طبق قانون باید وجهی را بابت مالیات به دولت پرداخت کنند و این موضوع به هیچ عنوان دخالت در ملکیت افراد محسوب نمی‌شود.

عضو کمیسیون عمران مجلس، خاطرنشان کرد: اخذ مالیات از خانه‌های خالی کمک به اقتصاد کشور و بهبود وضعیت بازار مسکن را در پیش خواهد داشت. شایان ذکر است، قانون اخذ مالیات از خانه‌های خالی در کمیسیون اقتصادی مجلس در حال بررسی بوده که با تصویب آن در صحن علنی، صاحبان املاک خالی، ملزم به پرداخت مالیات به دولت خواهند شد.

## تشکیل کارگروه‌های هفتگی تعامل دولت و مجلس تا زمان معرفی وزرا

نماینده مردم شیراز در مجلس با بیان این‌که کارگروه‌های تعامل دولت و مجلس باید هر هفته تا زمان معرفی کابینه ۲ جلسه تشکیل دهند گفت: دبیر کارگروه‌ها با مشورت اعضا روز و ساعت جلسات را تنظیم می‌کنند.

احمدرضا دستغیب مسئول تشکیل کارگروه‌های تعامل دولت و مجلس فراکسیون اصولگرایان رهروان ولایت با اشاره به آغاز برگزاری جلسات این کارگروه‌ها از یکشنبه هفته آینده گفت: کارگروه‌ها طی جلساتی در این روز دستور کار خود را دنبال می‌کنند.

وی با بیان این‌که کارگروه‌ها باید هر هفته تا زمان معرفی کابینه دو جلسه تشکیل دهند، خاطرنشان کرد: انتخاب روزهای برگزاری جلسات به نظر کارگروه‌ها بستگی دارد که دبیر کارگروه‌ها با مشورت اعضا روز و ساعت جلسات را تنظیم می‌کند.

دستغیب پیشنهاد کرد که کارگروه‌های تعامل دولت و مجلس جلسات خود را در ساعات غیرکاری مجلس هم برگزار کنند.

براساس این گزارش، اسماعیل جلیلی نماینده مردم مسجدسلیمان در فکوتگویی با دارایی اعلام کرده بود پس از تشکیل کابینه کارگروه‌های تخصصی تعامل دولت و مجلس که پیش از این قرار بود چهارشنبه ۲۶ تیرماه برگزار شود به یکشنبه این هفته موکول شد. به گزارش فارس، در جلسات تخصصی هفت کارگروه تعامل دولت و مجلس در این هفته انتخاب طیار رئیسه در دستور کار قرار می‌گیرد و کارگروه‌ها پیشنهادات خود را درباره کابینه یازدهم طرح و بررسی می‌کنند.

## عقب‌ماندگی ۵۰ درصدی از استانداردهای جهانی در تأمین مسکن

عضو کمیسیون عمران مجلس با اشاره به بالا بودن هزینه تأمین مسکن از سهم درآمد خانوارها گفت: اگر سهم هزینه مسکن از درآمد خانوارهای ایرانی را ارزیابی کنیم نشان می‌دهد که ۵۰ درصد از رسیدن به استانداردهای جهانی در تأمین مسکن عقب هستیم.

مجید جلیل صرافقه در گفتوگو با خانه ملت گفت: در کشورهای پیشرفته سهم کمی از درآمد خانوارها صرف تأمین مسکن می‌شود اما متأسفانه در ایران در این زمینه از استانداردهای جهانی عقب هستیم.

نماینده مردم لردگان در مجلس شورای اسلامی ادامه داد: وای رسیدن به استانداردهای جهانی در زمینه کاهش سهم هزینه تأمین مسکن از درآمد خانوارها باید در کنار توسعه فرهنگی به تولید ثروت نیز توجه جدی شود.

صرافقه افزود: علاوه بر تولید ثروت باید به موضوعاتی مانند درآمدهای مالیاتی و ساخت زیرساخت‌ها لازم توجه کنیم.

وی گفت: باید به سیاست‌های ساخت مسکن مهر جهت خانه‌دار شدن اقشار ضعیف توجه جدی شود البته حذف قیمت زمین نیز در کاهش قیمت مسکن نیز تأثیرگذار است.

صرافقه اظهار داشت: برای رسیدن به آرمان‌های مورد نظر در جهت خانه‌دار شدن مردم باید خیلی بیشتر از این سرمایه‌گذاری کرد.

وی ادامه داد: با توجه به نیاز سالانه به مسکن و جمعیت بالای جوان کشور کمبود مسکن یکی از چالش‌های بزرگ کشور است و ضرورت سرمایه‌گذاری در این بخش را ایجاب می‌کند.

این نماینده مردم در مجلس نهم با بیان این‌که بعد از اشتغال اولویت اصلی کشور تأمین مسکن ارزان قیمت است، افزود: طبق اصول قانون اساسی تأمین مسکن رایگان یا ارزان‌قیمت یک وظیفه است.

## مجلس ۳ حقوقدان جدید شورای نگهبان را انتخاب کرد

نمایندگان مجلس شورای اسلامی محسن اسماعیلی، سام ساوادکوهی و نجات‌الله ابراهیمیان را به عنوان ۳ حقوقدان شورای نگهبان انتخاب کردند و عباسعلی کدخدایی انتخاب نشد.

به گزارش مهر، در پایان جلسه رأی‌گیری جلسه گفت: نتایج آرای نمایندگان در خصوص انتخاب حقوقدانان شورای نگهبان اعلام شد.

علی لاریجانی رئیس جلسه گفت: از مجموع ۲۶۰ رأی ماخوذه محسن اسماعیلی با ۲۳۷ رأی، سام ساوادکوهی با ۱۴۷ رأی و نجات‌الله ابراهیمیان با ۱۳۰ رأی به عنوان حقوقدانان شورای نگهبان انتخاب شدند.

وی ادامه داد: ارزو می‌کنیم این حقوقدانان در انجام وظایف خود با همت و جدیت و ارتباط نزدیک با مجلس موفق باشند.

رئیس مجلس همچنین گفت: برای آقای کدخدایی که ظاهراً با یک رأی کمتر انتخاب نشدند ارزوی موفقیت می‌کنیم.

عباسعلی کدخدایی ۱۲ سال عضو حقوقدان شورای نگهبان بود.

# در نشست مشترک مجلس و رئیس‌جمهور منتخب چه گذشت؟

رئیس مجلس شورای اسلامی:

## بیش از هر زمان دیگری به وحدت و همدلی در سطوح مختلف نیازمندیم

رئیس مجلس شورای اسلامی در جلسه مشترک نمایندگان مجلس با رئیس‌جمهور منتخب اظهار داشت: در مسائل مختلف کشور بیش از زمان دیگر به وحدت و همدلی در سطوح مختلف نیازمندیم.

به گزارش مهر، علی لاریجانی رئیس مجلس شورای اسلامی در جلسه مشترک نمایندگان با رئیس جمهور منتخب ضمن تبریک ماه مبارک رمضان و خوش آمدگویی به رئیس جمهور منتخب و همراهان وی اظهار داشت: آقای روحانی جزو رجال سیاسی مجلسی محسوب می‌شوند چرا که وی سال‌ها در پارلمان مسئولیت‌های مختلف داشته و امروز به اصل خویش بازگشته است.

رئیس مجلس افزود: جناب آقای روحانی شما مهمان عزیزی برای ما هستید چرا که مسئولیت سنگین قوه مجریه را بر عهده گرفته‌اید، خوشبختانه شما سال‌ها در مسئولیت دبیری شورای عالی امنیت ملی با مسائل کلان کشور از نزدیک آشنا بودید و ما امیدواریم این دو وجه یعنی سابقه پارلمانی و سابقه شورای امنیت شما کمک کند تا در شرایط حساس که مسائل کشور با پیچیدگی‌های مختلف مواجه است بتوان با تدبیر و اتخاذ تصمیمات درست و علمی مسیر کشور را هموار کرد.

رئیس قوه مقننه خاطرنشان کرد: مسائل کشور با هم ارتباط وسیعی دارد و طبعاً نگاه جامع‌الاطراف برای اداره کشور نیاز است و یک ارزیابی کلی در این زمان کوتاه از وضعیت کشور خدمت شما عرض می‌کنم.

لاریجانی در ادامه صحبت‌های خود افزود: ما در مسائل امنیت داخلی با مسئله پیچیده‌ای مواجه نیستیم گرچه مسائل خبردی وجود دارد که باید آنها را حل کنیم و خوشبختانه نیروهای امنیتی و انتظامی و قوه قضاییه امنیت و آرامش لازم در کشور را ایجاد کردند.

وی اظهار داشت: برای حل مسائل کشور بیش از هر زمان وحدت و همدلی در سطوح مختلف ضرورت دارد تا در مصاف اقتصادی و بین‌المللی پشتوانه ملی ما باشد پس از انتخابات اخیر این زمینه بیشتر فراهم شده است و لذا نگهداری و تعمیق روحیه وفاق اهمیت بیشتری دارد.

رئیس مجلس خاطرنشان کرد: اولاً قانونگرایی در این نگهداری وفاق اهمیت زیادی دارد و ثانیاً تقویت شعایر دینی و شعایر آرمان‌های امام (ره) و رهبر فرزانه انقلاب به این امر کمک می‌کند.

رئیس قوه مقننه در ادامه افزود: برخی تندروی‌ها و بداخلاقی‌ها و حرمت‌شکنی‌ها و حتی حرمت حرم را نگه نداشتن باعث تشدید اختلافات و آشفتگی در برخی ساحت‌های سیاسی شد که می‌توان از آن به عنوان ضایعه سیاسی نام برد.

لاریجانی افزود: در بعد منطقه‌ای و در فضای پر منازعه چند سال اخیر و دخالت نیروهای زورگو استراتژی جمهوری اسلامی در یاری رساندن به ملت‌ها در جهت تحقق مردم‌سالاری و نهضت بیداری اسلامی بسیار سنجیده و حکیمانه بود و امروز چه در لبنان و فلسطین و عراق و افغانستان و چه کشورهای انقلابی دیگر ظرفیت‌های بزرگ مردم‌سالاری ایجاد شده است و وحشت استکبار و صهیونیست را باعث گردیده است البته به همین میزان محافظاری بسیاری برای منطقه و کارهای تصنعی ایجاد کرده‌اند که نمونه آن در ایجاد جریان‌های افراطی و تروریستی و دامن زدن به اختلافات مذهبی است.

لاریجانی خاطرنشان کرد: امروز این گروه‌های افراطی بلای جان مسلمانان شده‌اند که مستمراً ضربه به جامعه مسلمانان می‌زنند گرچه حادوث اخیر مصر نگرانی‌هایی را برای مسلمانان ایجاد کرد که خود ریشه‌های مختلفی دارد اما باید تلاش کرد این حوادث روند دمکراسی‌خواهی در منطقه را لطمه نزند، به خصوص در مصر که کشور مهمی در عالم اسلام و عالم عرب است و ارتش این کشور به دلیل سوابق درخشان از افتخارات دفاعی اسلام محسوب می‌شود توقع این است که مراقبت کنند تا این اختلافات سیاسی به جنگ داخلی و کشتار تبدیل نشود.

وی با بیان این‌که چند سالی است با موجودات بدخیم بین‌المللی مواجه هستیم افزود: در مسئله هسته‌ای رفتار کشورهای بزرگ زورگویانه است و دنبال بهانه‌جویی هستند و به همین جهت گاه در مسئله حقوق بشر نیز اقداماتی را انجام می‌دهند.

لاریجانی تصریح کرد: استفاده ملت در این مبارزه ملی به آنها نشان داده است که در مسئله هسته‌ای ملت به هم بخش‌ها با هم همصدا هستند و در این زمینه با توجه به تجربیات جنابعالی امید است با دیپلماسی فعال از حقوق ملت دفاع و میدان‌های جدیدی برای تحرکات دیپلماتیک فراهم شود. طبعاً به دلیل اهمیت موضوع همه ظرفیت‌های داخلی و منطقه‌ای و همه بخش‌های کشور باید همراهی و مددرسانی کنند.

رئیس قوه مقننه افزود: در بعد اقتصادی پیچیدگی‌های فراوانی وجود دارد که مسئلهبرا بر معیشت مردم تأثیر گذاشته است امروز اقتصاد دچار پدیده رکود و تورم است لذا به نظر می‌رسد اولا بخشی از این مشکلات مربوط به رفتار ماجراجویانه در تحریم‌هاست که باید با تدابیر مناسب از آن عبور کرد و ثانیاً برای حل بخش مهمی از مشکلات باید نگاه علمی را در اقتصاد حاکم کرد.

وی یادآور شد: درست است که اقتصاد امری است که در زندگی همگان ساری و جاری است اما مدیریت اقتصادی کشور علمی ذوابعاد و تخصصی است. اصولا توسعه عادلانه در کشور بدون یک برنامه علمی امکان‌پذیر نیست و انتظار داریم تیم اقتصادی دولت جدید مقید به تئوری روشنی در این زمینه باشد و در چارچوب سند چشم‌انداز و اسناد بالادستی و قانون برنامه و بودجه عمل کند تا تحرک در اقتصاد کشور به وجود آید و پایدار باشد چرا که گفته‌اند ۳ چیز است که پایدار نخواهد ماند: مال بی‌تجارت، علم بی‌بحث و ملک بی‌سیاست.

لاریجانی خاطرنشان ساخت: در کشور ما ظرفیت‌های ارزشمندی در حوزه کشاورزی، دامداری، صنعت و خدمات وجود دارد که متأسفانه واردات زیاد بالفعل کردن این استعداد را ضربه زده است. شاید تحریم‌ها فرصتی برای اندیشیدن و عمل کردن به این مهم را فراهم کرد که برای مدتی بر روق تولید ملی کشور که در چند سال اخیر رهبر معظم انقلاب بدان تأکید فرمودند، تمرکز کنیم.

وی تصریح کرد: طبعاً تمرکز بر تولید ملی صرفاً برای مصرف داخلی نخواهد بود و بازارهای اطراف ما یک موهبت برای اقتصاد کشورمان است و می‌تواند جزو اهداف اقتصادی ما قرار بگیرد.

رئیس مجلس شورای اسلامی با تأکید بر این‌که ایران از نظر موقعیت ژئوپلتیک در چهارراه استراتژی شرق و غرب و شمال و جنوب قرار دارد، گفت: موقعیت ترانزیت ایران چه از بعد راه‌آهن و چه هوایی یک فرصت استثنایی است و انجام‌دادن به پروژه‌های عمرانی باید براساس اولویت‌های مهمتری سامان یابد.

لاریجانی بیان داشت: به عنوان نمونه راه‌آهن چابهار به شمال ایران که مقداری از آن باقی‌مانده، می‌تواند مسیر ترانزیت حمل کالا را از کشورهای زیادی به سوی اسیای میانه، قفقاز و افغانستان و آسیای مرکزی فراهم کند و یا در مهار آب‌ها نیز چنین دیدی باید به صورت جدی پیگیری شود و فرصت زیادی هم باقی نمانده است.

رئیس مجلس اعلام داشت: در بهره‌گیری از منابع نفتی و گازی مشترک نیز باید یک نگاه ملی وجود داشته باشد و باید از تفرقه در کارهای عمرانی به سود این امور صرف‌نظر کرد.

رئیس مجلس شورای اسلامی خاطرنشان کرد: امیدواریم با تدوین رویکرد دقیق در این زمینه بسیاری از مشکلات نیازمندان، نظیر بخش درمان به خصوص برای بیماران صعب‌العلاج و بحث بیمه همگانی و بیمه بیکاری شکل پایداری پیدا کند که زندگی مردم از پیش‌بینی قابل‌قبولی برخوردار شود.

لاریجانی گفت: در این زمینه برخی قوانین تدوین شده است و ممکن است نیازمند تقنین قوانین مکمل باشیم و در این زمینه مجلس آماده همکاری با دولت و دانشگاه و صنعتگران است.

وی افزود: همچنین در حوزه مسائل اجتماعی نیز مسئله مهمی که باید به آن توجه کرد، مسئله اعتیاد به مواد مخدر به صورت طبیعی و مصنوعی است. پدیده مهاجرت و حاشیه‌نشینی نیز اهمیت زیادی دارد چرا که ریشه اقتصادی دارد و در زمینه ترانزیت مواد مخدر باید تدابیر نوینی برای مقابله با آن در سطح منطقه و بین‌المللی دیده شود.

رئیس مجلس شورای اسلامی ادامه داد: باید پذیرفت که بعد از انقلاب اسلامی به دلیل روحیه عدالت‌خواهی امکانات زیربنایی بسیاری به روستاها گسیل شد اما فقر اصلی که عامل مهاجرت شده است، چرخه معیوب اقتصاد روستایی است که متأسفانه هنوز توجه کافی به آن نشده است و باید در حوزه آمایش سرزمینی به آن توجه شود.

لاریجانی گفت: مجلس به این اعتقاد است که خط‌زعمائی می‌توانید با در نظر گرفتن کابینه‌ای توانمند، باتجربه، عاقل، عالـــم و متعهد که الحمدلله در مدیران کشور طی سال‌های پس از انقلاب وجود داشته، به این حرکت ملی قیام کنید که گنجانده ملک از خردمندان جمال گیور و از حکمرانان پارسا کمال باید.

وی تأکید کرد: در این زمینه قطعا مجلس شورای اسلامی یاور شما و همکاران شما خواهد بود و در واقع برای تحقق این حرکت ملی مجلس و دولت دو رکن اساسی این محور هستند.

دکتر روحانی:

## دولت آینده در فکر تقابل با مجلس نخواهد بود

رئیس جمهور منتخب با بیان این‌که بسیاری از مشکلات کشور به خاطر فاصله گرفتن از قانون است گفت: دولت آینده در فکر تقابل با مجلس نخواهد بود و برای فاصله گرفتن از اجرای قانون بهانه‌تراشی نخواهد کرد. به گزارش مهر، حجت‌الاسلام حسن روحانی رئیس‌جمهور منتخب با حضور در مجلس شورای اسلامی در نخستین دیدار رسمی خود با نمایندگان مجلس علی سخنانی اظهار داشت: دولت شما برای برآمده از اجتهاد و جهاد علما و فقهای بزرگ در صدر مشروطیت است و نماد مهم مردم‌سالاری است.

وی افزود: تکذیب نمایندگان یا عنوان نماینده کل ملت ایران هستند، اگر در سال‌های آخر گاهی نسبت به مجلس بی‌حرمتی شد، این حرمت و اقتدار باید به مجلس بازگردد. نمایندگان مجلس با شنیدن این سخن روحانی با گفتن احسنت این گفته وی را تأیید کردند.

وی ادامه داد: دولت آینده به مجلس شورای اسلامی به عنوان یک نهاد مهم و تأثیرگذار می‌نگرد همان طور که امام (ره) فرمود مجلس عصاره فضایل یک ملت است و این مجلس به عنوان قانونگذاری که محصول کار آن پس از تأیید شورای نگهبان برای همه و از جمله رئیس‌جمهور آینده لازم‌الاجرا خواهد خواهد. نمایندگان مجددا با گفتن احسنت این سخن روحانی را تأیید کردند.

روحانی ادامه داد: مجلس شورای اسلامی می‌تردید ادامه‌دهنده راه آن سیاستمدار بزرگی است که امام عزیز ما به او یعنی شهید مدرس عشق می‌ورزید.

وی گفت: افتخار مجلسیان این است که ادامه‌دهنده راه مدرس باشند که او می‌تردید یک الگوی بزرگ در سیاست، اخلاق، شهامت، شجاعت و فانوقادری بود. هنوز حرف‌های مدرس، نو و تازه است؛ برگردید یک بار دیگر نظر و سخنان مدرس را مرور کنید و ببینیم آنچه او بیش از یک قرن قبل سخن گفت چه بود است.

روحانی افزود: مجلس شورای اسلامی که من افتخار می‌کنم بگویم عضو خانواده مجلس هستم نهایت است که ۲۰ سال از عمرم از مجلس اول تا مجلس پنجم در آن سپری شده و چه دوره‌های فراوانی از مجلس آموختم. یکی از آن دوره‌ها این بود که عظمت مجلس، عظمت ملت است. دولت قوی در کنار مجلس قوی خواهد بود. اقتدار مجلس قبل از آن‌که متافعش برای مجلس باشد برای دولت خواهد بود.

وی افزود: قانون مجلس، نظارت مجلس، نقد مجلس، سؤال مجلس و اگر لازم بود استیضاح مجلس را به دیده منت می‌گذارم.

رئیس جمهور منتخب گفت: مبنای همه ما برای همکاری و همراهی قانون اساسی است، فصل ششم از آن شما و فصل نهم از آن دولت، اصول قانون اساسی در فصل ۵ از اصل ۶۲ تا اصل ۹۹ وظایف قوه مقننه و در کنار آن شورای نگهبان را تبیین کرده است و فصل نهم از اصل ۱۱۳ تا اصل ۱۴۲ وظایف قوه مجریه، رئیس‌جمهور و وزیران را به خوبی تبیین کرده است. نه دولت جایگزین مجلس می‌شود و نه مجلس جایگزین دولت؛ این دو مکمل یکدیگر برای حل معضلات کشور خواهند بود.

روحانی با بیان این‌که طبق قانون اساسی قانون برعهده مجلس است گفت: دولت نمی‌تواند به بهانه برنامه، مصوبات و آیین‌نامه‌ها، قانونی را تدوین کند، برنامه و خطمشی برعهده دستگاه اجرا است. هرچه مجلس می‌تر بیندیشد و هرچه نمایندگان مجلس به عنوان نماینده‌گی کل ملت ایران از جزئی‌نگری، مسائل خرد و حوزه‌های انتخابیه فاصله بگیرند و به مسائل ملی و منافع کل کشور و ملت بیندیشند، همکاری، هماهنگی، همدلی و همراهی بین مجلس و دولت بیشتر و بهتر خواهد شد.

رئیس‌جمهور منتخب خاطرنشان کرد: طبق قانون اساسی، برنامه برعهده دولت است؛ البته در بخش برنامه و بودجه آنجا که قانون نیاز است مجلس قانونگذاری می‌کند اما برنامه و خطمشی طبق اصل ۱۲۴ برعهده دولت است. مصوبات، آیین‌نامه‌ها و بخشنامه‌ها برعهده دولت است، یعنی اجرا بر عهده دولت است اما همه می‌دانیم تنها قانون برای همکاری و هماهنگی کافی نیست علاوه بر وجود قانون اخلاق معیار بزرگی برای همکاری خواهد بود. دولت خود را مجری قانون اساسی و مجری قوانین موضوعه کشور می‌داند بدون قانونگرایی کشور سامان نخواهد یافت. بسیاری از معضلات و مشکلات در گذشته به خاطر فاصله گرفتن از قانون است.

روحانی افزود: دولت آینده نه در فکر تقابل با مجلس خواهد بود نه در فکر آن خواهد بود که حدای نکرده مجلس را با آمار غیردقیق فریب دهد و نه در فکر آن است که در اجرای قانون و برای فاصله گرفتن از اجرای آن بهانه‌تراشی کند.

روحانی در ادامه گفت: بی‌تردید حل معضلات کشور بدون همکاری مجلس و قوه مجریه امکان‌پذیر نخواهد بود. کشور دارای شرایط بسیار سخت و برخی از این پیچیدگی‌ها از عملکرد داخلی و برخی از فشارهای ظالمانه خارجی است. نیاز به آمار و ارقام نیست آن هم در حضور نمایندگانی که از آمار و ارقام واقعی باخبر هستند، نیازی نیست که بگوییم شرایط کشور چگونه است. این نخستین بار است که پس از بحران جنگ تحمیلی، در دو سال متوالی رشد اقتصادی ما منفی است. این برای نخستین بار است که کشور در کنار رشد اقتصادی منفی در تورم بسیار بالایی قرار دارد بیشترین تورم در منطقه و شاید در جهان. وی افزود: این‌که کشور با تورم ۴۲ درصد مواجه است و در سال‌های آخر اقدام قوی نشود، مشکل بیکاری بیشتر و بیشتر خواهد شد. ما جوان‌های تحصیل‌کرده را پس از دوره متوسطه به دانشگاه فرستادیم و هیاکتون بیش از ۴ میلیون دانشجو داریم. طبق محاسبات در ۴ سال آینده رقمی بین ۳ تا ۵ میلیون جوان فارغ‌التحصیل دانشگاهی بیکار خواهیم داشت. اگر روند این‌چنین باشد رقم آنهایی که در طول ۸ سال گذشته مشغول کار شدند بسیارسبار اندک است.

روحانی به آمار ارائه شده از سوی مرکز آمار اشاره کرد و گفت: از ۸۵ تا ۹۰ رقم شاغلین سالانه ۱۴ هزار نفر بیشتر بوده است. این آمار اشتغال سال‌های اخیر کشور ماست. همین ارقام به اختصار گفتم است که شرایط کشور ما را نشان دهد. ما برای همکاری و همراهی نیاز داریم که دولت و مجلس از اوضاع داخلی منطقه و جهان و تحلیل واحد داشته باشند و این نیاز به همکاری مداوم بین دولت و وزارتخانه‌های مربوطه است.

رئیس‌جمهور منتخب افزود: من معتقد نیستم که کارشناسی و کارشناسان فقط در بخش اجرا هستند، قوه مقننه دارای قدرت کارشناسی است من بسیاری از نمایندگان مجلس را از دیرباز می‌شناسم. اهل مطالعه، تحقیق با قدرت کارشناسی و تحلیل هستند.

وی افزود: قانون مجلس، نقد مجلس، سؤال مجلس و اگر لازم بود استیضاح مجلس را به دیده منت می‌گذارم.

رئیس‌جمهور منتخب گفت: مبنای همه ما برای همکاری و همراهی قانون اساسی است، فصل ششم از آن شما و فصل نهم از آن دولت، اصول قانون اساسی در فصل ۵ از اصل ۶۲ تا اصل ۹۹ وظایف قوه مقننه و در کنار آن شورای نگهبان را تبیین کرده است و فصل نهم از اصل ۱۱۳ تا اصل ۱۴۲ وظایف قوه مجریه، رئیس‌جمهور و وزیران را به خوبی تبیین کرده است. نه دولت جایگزین مجلس می‌شود و نه مجلس جایگزین دولت؛ این دو مکمل یکدیگر برای حل معضلات کشور خواهند بود.

روحانی با بیان این‌که طبق قانون اساسی قانون برعهده مجلس است گفت: دولت نمی‌تواند به بهانه برنامه، مصوبات و آیین‌نامه‌ها، قانونی را تدوین کند، برنامه و خطمشی برعهده دستگاه اجرا است. هرچه مجلس می‌تر بیندیشد و هرچه نمایندگان مجلس به عنوان نماینده‌گی کل ملت ایران از جزئی‌نگری، مسائل خرد و حوزه‌های انتخابیه فاصله بگیرند و به مسائل ملی و منافع کل کشور و ملت بیندیشند، همکاری، هماهنگی، همدلی و همراهی بین مجلس و دولت بیشتر و بهتر خواهد شد.

رئیس‌جمهور منتخب خاطرنشان کرد: طبق قانون اساسی، برنامه برعهده دولت است؛ البته در بخش برنامه و بودجه آنجا که قانون نیاز است مجلس قانونگذاری می‌کند اما برنامه و خطمشی طبق اصل ۱۲۴ برعهده دولت است. مصوبات، آیین‌نامه‌ها و بخشنامه‌ها برعهده دولت است، یعنی اجرا بر عهده دولت است اما همه می‌دانیم تنها قانون برای همکاری و هماهنگی کافی نیست علاوه بر وجود قانون اخلاق معیار بزرگی برای همکاری خواهد بود. دولت خود را مجری قانون اساسی و مجری قوانین موضوعه کشور می‌داند بدون قانونگرایی کشور سامان نخواهد یافت. بسیاری از معضلات و مشکلات در گذشته به خاطر فاصله گرفتن از قانون است.

روحانی افزود: دولت آینده نه در فکر تقابل با مجلس خواهد بود نه در فکر آن خواهد بود که حدای نکرده مجلس را با آمار غیردقیق فریب دهد و نه در فکر آن است که در اجرای قانون و برای فاصله گرفتن از اجرای آن بهانه‌تراشی کند.

روحانی در ادامه گفت: بی‌تردید حل معضلات کشور بدون همکاری مجلس و قوه مجریه امکان‌پذیر نخواهد بود. کشور دارای شرایط بسیار سخت و برخی از این پیچیدگی‌ها از عملکرد داخلی و برخی از فشارهای ظالمانه خارجی است. نیاز به آمار و ارقام نیست آن هم در حضور نمایندگانی که از آمار و ارقام واقعی باخبر هستند، نیازی نیست که بگوییم شرایط کشور چگونه است. این نخستین بار است که پس از بحران جنگ تحمیلی، در دو سال متوالی رشد اقتصادی ما منفی است. این برای نخستین بار است که کشور در کنار رشد اقتصادی منفی در تورم بسیار بالایی قرار دارد بیشترین تورم در منطقه و شاید در جهان. وی افزود: این‌که کشور با تورم ۴۲ درصد مواجه است و در سال‌های آخر اقدام قوی نشود، مشکل بیکاری بیشتر و بیشتر خواهد شد. ما جوان‌های تحصیل‌کرده را پس از دوره متوسطه به دانشگاه فرستادیم و هیاکتون بیش از ۴ میلیون دانشجو داریم. طبق محاسبات در ۴ سال آینده رقمی بین ۳ تا ۵ میلیون جوان فارغ‌التحصیل دانشگاهی بیکار خواهیم داشت. اگر روند این‌چنین باشد رقم آنهایی که در طول ۸ سال گذشته مشغول کار شدند بسیارسبار اندک است.

روحانی به آمار ارائه شده از سوی مرکز آمار اشاره کرد و گفت: از ۸۵ تا ۹۰ رقم شاغلین سالانه ۱۴ هزار نفر بیشتر بوده است. این آمار اشتغال سال‌های اخیر کشور ماست. همین ارقام به اختصار گفتم است که شرایط کشور ما را نشان دهد. ما برای همکاری و همراهی نیاز داریم که دولت و مجلس از اوضاع داخلی منطقه و جهان و تحلیل واحد داشته باشند و این نیاز به همکاری مداوم بین دولت و وزارتخانه‌های مربوطه است.

رئیس‌جمهور منتخب افزود: من معتقد نیستم که کارشناسی و کارشناسان فقط در بخش اجرا هستند، قوه مقننه دارای قدرت کارشناسی است من بسیاری از نمایندگان مجلس را از دیرباز می‌شناسم. اهل مطالعه، تحقیق با قدرت کارشناسی و تحلیل هستند.

رئیس‌جمهور آینده لازم‌الاجرا خواهد خواهد. نمایندگان مجددا با گفتن احسنت این سخن روحانی را تأیید کردند.

روحانی ادامه داد: مجلس شورای اسلامی می‌تردید ادامه‌دهنده راه آن سیاستمدار بزرگی است که امام عزیز ما به او یعنی شهید مدرس عشق می‌ورزید.

وی گفت: افتخار مجلسیان این است که ادامه‌دهنده راه مدرس باشند که او می‌تردید یک الگوی بزرگ در سیاست، اخلاق، شهامت، شجاعت و فانوقادری بود. هنوز حرف‌های مدرس، نو و تازه است؛ برگردید یک بار دیگر نظر و سخنان مدرس را مرور کنید و ببینیم آنچه او بیش از یک قرن قبل سخن گفت چه بود است.

روحانی افزود: مجلس شورای اسلامی که من افتخار می‌کنم بگویم عضو خانواده مجلس هستم نهایت است که ۲۰ سال از عمرم از مجلس اول تا مجلس پنجم در آن سپری شده و چه دوره‌های فراوانی از مجلس آموختم. یکی از آن دوره‌ها این بود که عظمت مجلس، عظمت ملت است. دولت قوی در کنار مجلس قوی خواهد بود. اقتدار مجلس قبل از آن‌که متافعش برای مجلس باشد برای دولت خواهد بود.

## نمایندگان هرمزگان از نخستین دیدار رسمی رئیس‌جمهور منتخب با نمایندگان ملت می‌گویند

مجلس شورای اسلامی روز یکشنبه هفته گذشته میزبان افطار رئیس جمهور منتخب و مشاورین وی بود تا در جلسه‌ای ۱/۵ ساعته به بحث و بررسی در زمینه مسائل و موضوعات مهم جامعه پرداخته و نمایندگان شنونده اظهارات رئیس جمهور منتخب و رئیس مجلس شورای اسلامی باشند. در این شماره از ویژه‌نامه‌های مردم و مجلس با توجه به اهمیت موضوع و پوشش گسترده اخبار این دیدار در رسانه ملی و دیگر رسانه‌های جمعی به گفت‌وگو با نمایندگان مردم هرمزگان در زمینه اهمیت این دیدار و برداشت آنها از این جلسه پرداخته‌ایم که به صورت خلاصه و در قالب جدولی تقدیم خوانندگان می‌شود.

### محمد آشوری: تعریف دکتر روحانی از تعامل قوا مثبت و سازنده است

■ همه نمایندگان ملت بر این باورند که تعامل و همگرایی میان قوا می‌تواند به نفع کشور و منافع ملت باشد و نباید اجازه داد که به دلیل برخی از اختلاف‌نظرهایی که میان مسئولان و به خصوص سران قوا وجود دارد، مردم متضرر شوند. مجلس همان موضعی را که نسبت به دولت دهم داشت نسبت به دولت یازدهم هم خواهد داشت. مجلس براساس قانون اساسی مجموعه وظایفی را بر عهده دارد که باید آنها را به نحو خوبی انجام دهد. در هر دو بعد قانونگذاری و نظارت بر آن، مجلس آمادگی دارد که همکاری کامل را با دولت برآمده از رأی مردم داشته باشد و بدون شک با رویحاتی که از رئیس‌جمهور منتخب سراغ دارم نیز این مسئله در دو طرف یعنی هم در مجلس و هم در دولت به خوبی محقق خواهد شد.

■ نخستین دیداری که آقای روحانی با نمایندگان داشتند، دیداری مثبت و سازنده و به رویه رو به جلو برای افزایش کار و تلاش در کشور بـه منظور رسـیدن به توفیقات بزرگ بود. نوع نگاه آقای روحانی به جایگاه نمایندگـی و نوع و نحوه تعامل دولت با نمایندگان نیز به خوبی نشان داد که ایشان جایگاه مجلس و دولت را به خوبی می‌دانند و برنامه‌ریزی‌های آتی خودشان را نیز بر پایه این نگاه تنظیم خواهند کرد. مسابقه نمایندگی مجلس آن هم در ۵ دوره متوالی توسـط آقای دکتر روحانی موجب خواهد شـد که درهای تعامل و دوسـتی وسـیعی میان دولت و مجلس گشـوده شـود و مانع تلخی از آن را نیز در خدمت به مردم خواهیم دید. آقای روحانی در مجلس از عبارت دقیقی اسـتفاده کردند و آن این که عظمت مجلس، عظمت ملت است.

■ سـر ایـن اسـاس دولت در کنار مجلس قوی خواهد بـود این نوع نگاه به آرامده از تجربیات متعدد و مکرر ایشـان در مناصب مختلف به خصوص نمایندگی ملت اسـت، فرصتی برای همدلی بیشـتر و همکاری در زمینه حل مشـکلات کشور به شـمار می‌رود که باید از آن در لایه‌های مختلف هم منطقه‌ای و هم ملی استفاده کرد.

### منصور آرامی: جز در سایه اعتماد و همدلی نمی‌توان مشکلات را حل کرد

■ چیزی که مجلس و دولت در دوره جدید خودشـان و بعد از حماسـه بزرگ ۲۴ خرداد به آن نیاز دارند، وحدت بر حول محور ولایت فقیه در جامعه و اتکا به ارائه مردم در جهت حل مشـکلات و مسـائل جامعه اسـت. مهمترین مشـکلی که هماکنون با آن در جامعه دسـت و پنجه نرم

افضلی‌فرد خبر داد

## بررسی شکایت از فعالیت‌های مالی صداوسیما در کمیسیون اصل‌نود

سخنگوی کمیسیون اصل نود قانون اساسی مجلس با بیان این‌که پرونده شکایت از عدم‌اعلام فعالیت‌های مالی صداوسیما به سازمان حسابرسی در این کمیسیون مفتوح است، گفت: اگر مسئولان صداوسیما فعالیت مالی خود را اعلام کنند، پرونده مختومه می‌شود.

مصطفی افضلی‌فرد در گفت‌وگو با خبرگزاری خانه ملت گفت: پرونده‌ای در کمیسیون اصل نود، درباره شکایت از عدم‌اعلام فعالیت‌های مالی صداوسیما به سازمان حسابرسی مفتوح است.

نماینده مردم اردبیل، نیر، نمین و سرعین در مجلس شورای اسلامی افزود: سازمان حسابرسی گزارش داده که صداوسیما درباره اعلام فعالیت‌های مالی خود اقدامی نکرده؛ بنابراین کمیسیون اصل نود وارد موضوع شد و معاونان صداوسیما برای ارائه توضیحات به این کمیسیون آمدند.

وی بیان کرد: اگر مسئولان صداوسیما به قانون تمکین و فعالیت مالی خود را اعلام کنند، پرونده مختومه می‌شود؛ در غیر این صورت، گزارش پرونده در صحن علنی مجلس قرائت می‌شود. سخنگوی کمیسیون اصل نود قانون اساسی مجلس توضیح داد: رهبر انقلاب فرموده‌اند که بر نهادهای زیر نظر ایشان نیز می‌توان نظارت و بازرسی کرد بنابراین مانعی در رسیدگی به فعالیت‌های مالی صداوسیما وجود ندارد.

سید عبدالکریم هاشمی نماینده مردم شرق هرمزگان در گفت‌وگو با صبح ساحل:

# نیاز جدی کشور در عرصه بین‌الملل افزایش بهره‌مندی از فرصت‌های سیاسی است

## تبدیل کردن نقاط قوت ملی به دستاوردهایی در مسیر منافع ملی هنر سیاست خارجی است

نماینده مردم میناب، رودان، جاسک، سیریک و بشاگرد در مجلس شورای اسلامی و عضو کمیسیون برنامه و بودجه مجلس بر این باور است که هنر مدیریت روابط خارجی تمرکز بر منافع ملی‌مان در مناسبات بین‌المللی است به نحوی که در مدت زمان کوتاهی بتوان شاهد بهره‌برداری از مواضع خارجی در مسیر منافع ملی بود.

گفت‌وگو با نماینده مردم شرق هرمزگان عمدتا درباره مسائل محلی و حوزه انتخابیه بوده است. در این شماره از ویژه‌نامه‌های مردم و مجلس صبح ساحل بر آن شدیم تا با نماینده مردم حوزه انتخابیه میناب، در خصوص مسائل ملی و بین‌الملل به گفت‌وگو بنشینیم و نقش این روابط را در حل مشکلات داخلی مورد بررسی قرار دهیم.

**آقای هاشمی عمده گفت‌وگوها و اظهارنظرهای حضرتعالی متمرکز بر مسائل و موضوعات محلی است. دلیل این مسئله چیست؟**

باید خدمت شما عرض کنم که یکی از دلایلی که بنده از زمان آغاز مجلس نهم شورای اسلامی و پس از اعتماد مردم در دستور کار جدی قرار دادم دوری از نگاه سیاسی به مسائل مختلف در کشور و دوری از رفتارهای سیاسی و چالش‌انگیز در زمینه مسائل مختلف مطرح در مجلس بود تا از این طریق بتوانیم در فضایی توأم با آرامش، فرصت‌های خدمت‌رسانی به مردم مناطق شرقی استان را فراهم کنم. ما نمایندگان هرمزگان بر این باوریم که استان هرمزگان دارای برخی از عقب‌ماندگی‌های موضعی است که موجب محرومیت‌هایی در شاخص‌های مختلف شده است.

ما در حوزه مسائل درمانی، راه، بهره‌مندی از رفاه شهری و آب و... با مشکلات عدیده‌ای روبه‌رو بوده‌ایم که البته با تلاش‌های وسیعی که در طول این سال‌ها صورت گرفته است برخی از این عقب‌ماندگی‌ها به صورت جهادی رفع شده اما به همان نسبت در کل کشور هم کار شده است و شاخص‌های کشوری هم رشد قابل توجهی داشته‌اند و ما هنوز در بسیاری از این شاخص‌ها تا رسیدن به متوسط کشوری فاصله داریم. یکی از دلایلی که نمایندگان مردم هرمزگان کمتر در چالش‌های سیاسی مطرح در مجلس شرکت می‌کنند این است که فرصت‌هایی برای خدمت هر چه بیشتر به مردم در سایر زمینه‌ها فراهم کنند و این رفتارهای سیاسی بر روابط میان استان و وزارتخانه‌های مختلف اثر نگذارد. با این حال این گونه هم نبوده که نمایندگان هرمزگان در مورد حقوق سیاسی موکلین خودشان بی‌توجه باشند. ما هر جا که لازم بوده به صورت مجمع به مسائل مختلف ورود داشته‌ایم و بر مسائل مختلف متمرکز شده‌ایم و تلاش کرده‌ایم که موانع را از میان برداریم.

**این دلایلی که حضرتعالی بر شمردید تأثیری هم بر نوع تعامل نمایندگان استان با وزارتخانه‌های مختلف هم داشته است و موجب این شده که هرمزگان از نقش‌آفرینی بیشتری در کشور برخوردار شود؟**

بدون شک تأثیرات زیادی داشته است. استان هرمزگان هم‌اکنون در بسیاری از شاخص‌ها با یک دهه قبل خود قابل مقایسه نیست. به لحاظ ثبات سیاسی و آرامش روانی که بر حوزه سرمایه‌گذاری در استان حاکم است و یا همدلی موجود میان نمایندگان با مدیران بخش‌های مختلف، ما در هرمزگان شرایط ایده‌آل و مطلوبی را شاهد هستیم که در مقایسه با بسیاری از استان‌های دیگر از وضعیت مناسب‌تری برخوردار است. هرمزگان هم‌اکنون جایگاه خود را در مناسبات ملی یافته است.

جایگاه ساحلی هرمزگان، موقعیت مرزی و دفاعی، جایگاه هرمزگان در مبادلات سیاسی و اقتصادی منطقه‌ای، استقرار انبوه صنایع مختلف در این استان و در عین حال مردمان غیور و مستعد از جمله ظرفیت‌هایی است که موجب شده دولت‌ها خودشان را نیازمند به ظرفیت‌های عظیم این استان بدانند و تلاش کنند که در برنامه‌ریزی‌های اقتصادی و اجتماعی و فرهنگی، توجه ویژه‌ای به هرمزگان داشته باشند. هم‌اکنون جایگاه هرمزگان در تولید ناخالص ملی و کسب درآمد برای کشور در میان ۵ استان اول کشور است. این جایگاه با توجه به جمعیت محدود ولی اهمیت بالای منطقه‌ای و ساحلی از ویژگی‌های منحصربه‌فرد هرمزگان به شمار می‌رود. موقعیت استراتژیک کشورمان از یک سو و موقعیت استراتژیک هرمزگان در کشور موجب شده که به لحاظ ابعاد صنعتی و دفاعی و توسعه‌ای نیز دارای جایگاه منحصربه‌فردی در کشور باشیم که همه اینها یک تلاش بزرگ ملی برای بهره‌برداری از آنها را گوشزد می‌کند. شما امروز وضعیت هرمزگان و همه شهرهای آن را نمی‌توانید با یک دهه قبل آن مقایسه کنید. در همه زمینه‌ها هرمزگان و شهرهای مختلف شرقی و غربی آن اهمیت خود را به خوبی دریافته‌اند و در حال رشد و توسعه هستند. اما این‌که این توسعه با چه سرعتی در شهرهای مختلف پیش می‌رود و این‌که تمرکزگرایی در هرمزگان روی مرکز استان چه آسیب‌هایی را به همراه داشته است، شرح مفصلی دارد که باید در یک مجال دیگری به آن پرداخته شود.

**اگر بخواهیم از زاویه دیگری به مسائل و موضوعات استان هرمزگان و نقش آن در کشور بنگریم، حتما باید به نقش هرمزگان در اقتصاد خارجی کشورمان و همین طور جایگاه هرمزگان در سطح مسائل و مواضع دیپلماتیک هم اشاره‌ای داشته باشیم. به نظر شما هرمزگان در طول ۳۴ سال بعد از انقلاب چه رشدی را در این زمینه شاهد بوده و چه نقش ویژه‌تری را در این سال‌های پیش رو می‌تواند بر دوش گیرد؟**

هرمزگان در معادلات اقتصادی بین‌المللی از دیرباز جایگاه ویژه‌ای داشته است اما میزان توجه دولتمردان و حاکمان حکومت قبل به هرمزگان به اندازه‌ای نبود که بتوان نقشی برای این استان در مناسبات و مسائل ملی قائل بود. میزان بی‌توجهی به هرمزگان و شهرهای مختلف آن به اندازه‌ای بود که این استان را تبدیل به تبعیدگاهی کرده بودند و اساسا رفاه و بهره‌مندی و توسعه معنای خاصی نمی‌یافت. بعد از انقلاب روند توجه به ظرفیت‌های کشور و استفاده از آنها به منظور درآمدزایی برای اقتصاد کشور افزایش یافت و به تدریج هرمزگان نقش بیشتری در مناسبات کشوری پیدا کرد.

با وقوع جنگ تحمیلی میزان توجه به بندر شهید رجایی کشورمان در مجاور بندرعباس افزایش پیدا کرد و به تدریج بعد از پایان جنگ شاهد افزایش سرمایه‌گذاری‌ها در هرمزگان بودیم. اما هرمزگان به لحاظ شاخص‌هایی مورد نیاز توسعه نظیر برق و آب آشامیدنی سالم و راه و بهداشت در محرومیت به سر می‌برد. دولت‌ها به تدریج در دو دهه اخیر تلاش‌های زیادی برای این مسئله کردند و اکنون هرمزگان و ظرفیت‌های ساحلی آن به نسبت ۲۰ تا ۳۰ سال قبل و به خصوص به نسبت قبل از انقلاب اساسا قابل مقایسه نیست و به خصوص در مرکز استان تحولات بزرگی صورت گرفته که لازم است برای سوق دادن این توسعه به سوی شهرهای دیگر استان نیز تلاش کرد. از این منظر که هرمزگان چه نقشی در معادلات اقتصادی کشور دارد فقط کافی است که به نقش بنادر تجاری و صیادی و راه‌های هرمزگان اشاره کنیم. از طرف دیگر هرمزگان یک استان ساحلی است و بیش از ۱۰ شهر این استان در مجاور ساحل و یا به فاصله اندکی از ساحل بنا شده‌اند و هر کدام از آنها اقتصادی وابسته به دریا دارند. جزایر هرمزگان نیز هر کدام نمادی از اقتدار ایران در آب‌های خلیج‌فارس و دژی مستحکم در برابر دشمنان نظام اسلامی و ملت ایران هستند. در مسائل بین‌المللی هم شاهد این هستیم که اهمیت خلیج فارس و جزایر و شهرهای ساحلی آن روز به روز بیشتر می‌شود و کشورهای حاشیه خلیج فارس حاضرند برای جعل نام خلیج فارس میلیاردها دلار هزینه کنند. موقعیت ما در منطقه خلیج فارس به لحاظ اقلیمی نیز بسیار منحصربه‌فرد است و ما را در زمینه ظرفیت‌های بندری و لجستیکی و بازرگانی در جایگاه بالاتری نسبت به رقبا قرار داده است اما متأسفانه از این ظرفیت‌ها غافل شده‌ایم و در عمده موارد با رفتارهای سلیقه‌ای این ظرفیت‌های عظیم را بلااستفاده باقی گذارده‌ایم. استان ما به لحاظ موقعیت سیاسی هم از اهمیت ویژه‌ای برخوردار است. هرمزگان استانی است که دقیقا بر بخش شمالی تنگه هرمز قرار گرفته و بر صادرات بیش از ۴۰ درصد انرژی جهان اشراف کامل دارد و مالکیت جزایر مستقر در این تنگه نیز با مدیریت سیاسی استان هرمزگان است و ما با ۳ کشور عربی جنوب خلیج فارس و دریای عمان همسایگی دریایی داریم که می‌تواند فرصت‌های عظیم اقتصادی را پیش روی ما قرار دهد.

**با همه این ظرفیت‌های عظیم منطقه‌ای که در هرمزگان سراغ داریم به نظر شما مواضع سیاسی دولت آینده چه نقش روشنی می‌تواند در اقتصاد هرمزگان و به فعلیت رسیدن این ظرفیت‌های عظیم داشته باشد؟**

مواضع دولت‌ها همیشه بر اقتصاد استان‌ها نقش و تأثیر جدی داشته است. هرمزگان بخش قابل توجهی از درآمدهایی که برای کشور تأمین می‌کند از ناحیه فعالیت‌های بندری و دریایی و صیادی و بازرگانی و تجاری است و عمده اشتغالی که در استان وجود دارد نیز از همین ناحیه است. ایجاد روابط حسنه پایدار میان کشورمان با جهان می‌تواند رونق بیشتری به این حوزه‌ها بخشیده و باعث درآمد بیشتر و اشتغال بیشتر شود. از طرف دیگر سایر بخش‌های فعال اقتصادی در هرمزگان نظیر کشاورزی و خدمات نیز همچون حلقه‌های زنجیر به این حوزه‌ها متصلند و تأثیرپذیری زیادی از دیگر حوزه‌ها دارند. اگر مجموعه سیاست‌های خارجی اصولی و متوازنی را شاهد باشیم و سیاستمداران کشورمان بتوانند شیوه‌های مواجهه با رفتار کشورهای مختلف را شناسایی و برای آنها برنامه‌ریزی کنند، نخستین تأثیرات مثبت آن را در استان‌های مرزی و به خصوص در هرمزگان می‌توانیم مشاهده کنیم. بدون شک اگر شاهد یک مجموعه مواضع سیاسی تعامل‌گرایانه و معتدل اما در عین حال مقتدر در حوزه مسائل بین‌المللی باشیم تأثیر آن را بر حوزه‌های مختلف اقتصادی در کشور می‌شود شاهد بود و این مسئله به توسعه استان‌های مختلف از جمله هرمزگان نیز کمک می‌کند. توسعه‌ای که می‌توان در قالب آن به رفاه مردم استان کمک کرد و عقب‌ماندگی‌های موجود را به سرعت جبران کرد.

### خلاصه این اظهارات:

استان ما به لحاظ موقعیت سیاسی هم از اهمیت ویژه‌ای برخوردار است. هرمزگان دقیقا استانی است که بر بخش شمالی تنگه هرمز قرار گرفته و مالکیت جزایر مستقر در این تنگه نیز با مدیریت سیاسی استان هرمزگان است و ما با ۳ کشور عربی جنوب خلیج فارس و دریای عمان همسایگی دریایی داریم که می‌تواند فرصت‌های عظیم اقتصادی را پیش روی ما قرار دهد. بدون شک اگر شاهد یک مجموعه مواضع سیاسی تعامل‌گرایانه و معتدل اما در عین حال مقتدر در حوزه مسائل بین‌المللی باشیم تأثیر آن را بر حوزه‌های مختلف اقتصادی در کشور می‌شود شاهد بود و این مسئله به توسعه استان‌های مختلف از جمله هرمزگان نیز کمک می‌کند.

ما در حوزه مسائل درمانی، راه، بهره‌مندی از رفاه شهری و آب و... با مشکلات عدیده‌ای روبه‌رو بوده‌ایم که البته با تلاش‌های وسیعی که در طول این سال‌ها صورت گرفته است برخی از این عقب‌ماندگی‌ها به صورت جهادی رفع شده اما به همان نسبت در کل کشور هم کار شده است و شاخص‌های کشوری هم رشد قابل توجهی داشته‌اند و ما هنوز در بسیاری از این شاخص‌ها تا رسیدن به متوسط کشوری فاصله داریم.

مرکز پژوهش‌های مجلس شورای اسلامی بررسی کرد

# تصویب طرح ارزشیابی مدارک دریانوردان پیامدهای ناگواری را متوجه جایگاه علمی کشور می کند

مرکز پژوهش‌های مجلس شورای اسلامی در اظهار نظر کارشناسی خود درباره «طرح همترازی و ارزشیابی مدارک دریانوردان» اعلام کرد: همتراز کردن مدارک مهارتی که فاقد شرایط لازم است، پیامدهای ناگوار و ناخواسته‌ای را متوجه جایگاه علم در کشور خواهد کرد.

به گزارش روابط عمومی مرکز پژوهش‌های مجلس شورای اسلامی در اظهارنظر کارشناسی خود درباره «طرح همترازی و ارزشیابی مدارک دریانوردان» اعلام کرد: طرح همترازی و ارزشیابی مدارک دریانوردان با اشاره به مشکلاتی که برای فارغ‌التحصیلان دوره‌های دریانوردی داخل و خارج از نظر عدم ارزشیابی مدارک و گواهینامه‌های آنها و عدم امکان ادامه تحصیل در مقاطع بالاتر، عدم اشتغال در دانشگاه‌ها، مؤسسات، نهادها و مراکز آموزشی به وجود آمده، ارائه شده است.

در همین راستا با اشاره به ردیف جزء «۴» قسمت (ج) ماده (۲) قانون اهداف، وظایف و تشکیلات وزارت علوم، تحقیقات و فناوری (مصوب ۱۳۸۳/۵/۱۸) پیشنهاد شده است که وزارت مذکور عنوان سمت فرمانده نامحدود با ۵ سال سابقه کار در صنعت دریا را همتراز دکتری، افسر اول نامحدود را همتراز کارشناسی ارشد، افسر دوم نامحدود را همتراز کارشناسی، سرمهندس نامحدود با ۵ سال سابقه کار در صنعت دریا را همتراز دکتری، مهندس دوم نامحدود را همتراز کارشناسی ارشد، مهندس سوم نامحدود را همتراز کارشناسی، مهندس الکترونیک ۱ نامحدود را همتراز کارشناسی ارشد و مهندس الکترونیک ۲ نامحدود را همتراز کارشناسی قرار دهد.

### مغایرت با اسناد بالادستی

همتراز دانستن مدارک داخلی یک سازمان با مدارک مورد تأیید وزارت علوم که نیازمند تحصیل در رشته‌های مورد نظر و گذراندن واحدهای مربوطه است فاقد وجه و تبعیض ناروا بوده و از این جهت مغایر بند «۹» اصل سوم قانون اساسی است.

### پیشینه قانونی

به موجب ماده (۵) قانون تأسیس وزارت علوم و آموزش عالی مصوب ۱۳۴۶/۱۱/۳۰ « ... رسیدگی به مدارک تحصیلی صادره از مؤسسات آموزش عالی خارجی و تعیین ارزش و تطبیق آنها با مراجع تحصیلی در ایران به وزارت علوم و آموزش عالی محول» شده است.

به علاوه بند «ی» ماده (۱) قانون اصلاح قانون تأسیس وزارت علوم و آموزش عالی «تعیین ضوابط مربوط به تشخیص ارزش علمی گواهینامه‌های آموزش عالی و پژوهش‌های علمی دانشگاه‌ها و مؤسسات علمی خارجی و تعیین ارزش مدارک مذکور» را از جمله وظایف وزارت علوم و آموزش عالی ذکر می‌کند. علاوه بر اینها براساس جزء «۴» بند «ج» «قانون اهداف، وظایف و تشکیلات وزارت علوم، تحقیقات و فناوری» (مصوب ۱۳۸۳)، «تعیین ضوابط ارزشیابی علمی مدارک فارغ‌التحصیلان و تأیید ارزش علمی مدارک دانشگاه‌ها و مراکز آموزش عالی (دولتی یا غیردولتی) داخل کشور به استثنای گروه پزشکی» و تعیین ضوابط مربوط به تشخیص ارزش علمی، گواهینامه‌های آموزش عالی و پژوهش‌های علمی دانشگاه‌ها و مؤسسات علمی خارجی و تعیین ارزش مدارک مذکور به استثنای گروه پزشکی بر عهده وزارت علوم، تحقیقات و فناوری گذاشته شده است.

### نقاط قوت

برای طرح پیشنهادی نقطه قوتی متصور نیست.

### نقاط ضعف

۱. تعیین تکلیف برای یک نهاد علمی که براساس قوانین موجود مسئولیت‌ها، وظایف و اختیارات قانونی خاص خود را دارد.

۲. تلاش در جهت همتراز کردن مدارک حرفه‌ای با مدارک دانشگاهی که اساساً و بنیاداً با هم فرق دارند، کارویژه‌های متفاوتی دارند و فرایند و ضوابط کاملاً متفاوتی برای کسب آنها وجود دارد.

۳. ایجاد توقع در آن بخش از جامعه صنفی مرجع صدور گواهینامه‌های مهارتی حرفه‌ای برای معادل‌سازی گواهینامه‌های مذکور با مدارک دانشگاهی و ایجاد انگیزه در سایر صنوف برای در پیش گرفتن چنین رویه‌ای.

۴. افزایش تب مدرک‌گرایی در جامعه که از بلیه‌های عارض بر جامعه علمی است و به تبع آن کاهش ارزش اجتماعی علم.

### جمع‌بندی و نتیجه‌گیری

براساس قوانین موجود اگر مدرک واجد شرایطی از مراکز ذی‌صلاح صادر شده باشد وزارت علوم مکلف به ارزشیابی و تعیین همترازی آنهاست و در این رابطه خلأ قانونی وجود ندارد.

کما این‌که وزارت مذکور نسبت به ارزشیابی مدرک تحصیلی عده‌ای از دریانوردان که مدارک دانشگاهی قابل‌قبول داشته‌اند، اقدام کرده است و از این پس نیز در موارد مشابه به لحاظ قانونی مکلف به اقدام است، بنابراین از این نظر خلأ قانونی وجود ندارد.

گذشته از آن امر به همتراز کردن مدارک مهارتی که فاقد شرایط لازم هستند نیز پیامدهای ناگوار و ناخواسته‌ای را متوجه جایگاه علم در کشور خواهد کرد، بنابراین تصویب طرح توصیه نمی‌شود.

# ارائه خدمت مکالمه رایگان از ۱۲ شب تا ۷ صبح هنجارشکنی است

عضو کمیسیون آموزش و تحقیقات مجلس با بیان این‌که تعادل و آرامش خانواده با ارائه خدمت مکالمه رایگان از ساعت ۱۲ شب تا ۷ صبح زیر سؤال می‌رود، گفت: این اقدام اپراتورهای تلفن همراه هنجارشکنی است.

زهره طبیب‌زاده در خصوص خدمات مخابرات در راستای مکالمه رایگان از ساعت ۱۲ شب تا ۷ صبح و آسیب‌های آن توضیح داد: یکسری افراد بیکار و بی‌مسئولیت که می‌خواهند وقت خود را بگذرانند از این مدت زمان مکالمه رایگان استفاده می‌کنند.

وی ادامه داد: افرادی که صبح تا ظهر خوابیده و شب‌ها بیدارند از این موقعیت برای پر کردن اوقات فراغت خود استفاده کرده و این امر آثار منفی به دنبال دارد که رفتار نوجوانان و جوانان غیرمتداول شده و فضای آرام خانواده را بر هم می‌زند در واقع این موضوع کار غلطی بوده که بر آن نقد داریم.

نماینده تهران در مجلس شورای اسلامی گفت: مکالمه رایگان از ساعت ۱۲ شب تا ۷ صبح بهداشت روانی جوانان را به خطر انداخته و این کار توسط اپراتورهای تلفن همراه، حماقت‌آمیز است چرا که ارائه این خدمت در شب به جای عبادت در نظر گرفته شده است و هدف اصلی جوانان هستند زیرا مسن‌ترها در این زمان استراحت می‌کنند.

طبیب‌زاده با بیان این‌که هیچ چیزی جای خواب شب را نمی‌گیرد، تصریح کرد: این اپراتورها با این اقدام خود افراد را برای برهم زدن آرامش خانواده تشویق کرده و این عادت غلط را رواج می‌دهند چرا که این موضوع تعادل روانی و بهداشت خانواده را به هم می‌ریزد.

وی ادامه داد: این اقدام اپراتورهای تلفن همراه توأم با عقل و درایت نبوده و امکانات را نباید در چنین ساعاتی از شب ارائه دهد و جوانان را به خطر انداخته و تعادل خانواده با توجه به این‌که معمولاً در یک آپارتمان کوچک زندگی می‌کنند بر هم می‌زند و باعث آزار دیگران و مجادله بین اعضای خانواده می‌شود.

به گزارش تسنیم، عضو کمیسیون آموزش و تحقیقات مجلس شورای اسلامی افزود: با چنین سیاستی موافق نبوده و باید بگوییم این امر یک هنجارشکنی است که مشکلات عدیده‌ای را به دنبال دارد.

## نگاه ملی

عضو هیأت رئیسه مجلس:

### دولت و مجلس در شکل‌گیری یک هم‌افزایی اساسی گام بردارند

عضو هیأت رئیسه مجلس شورای اسلامی گفت: براساس مشی اعتدال‌گرایی باید از افراط و تفریط خودداری کرده و در نقطه تعامل با دنیا پیش رویم و از نزاع و خنثی بودن پرهیز کنیم.

محمد آشوری در گفت‌وگو با ایسنا، در خصوص روی کار آمدن دولت تدبیر و امید، افزود: همان طور که دکتر روحانی در منشور خود اعلام کرده یکی از بحث‌های جدی دولت یازدهم باید رشد و اعتلای کشور در حوزه داخلی با بازسازی اعتماد و حقوق شهروندی براساس قانون اساسی باشد.

وی با بیان این‌که با توجه به مجموعه مسائلی که کشور در صحنه بین‌المللی و داخلی با آن مواجه است، انتخاب دولت اعتدال‌گرا می‌تواند یک پیام خاص داشته باشد، اظهار کرد: این انتخاب می‌تواند اعلام کند که در صحنه بین‌الملل در جهت تعامل با مجموعه کشورهای دنیا براساس اصول قانون اساسی و درک صحیح از منافع ملی و اعتبار بخشی در صحنه‌های جهانی گام برداریم که با توجه به سیاست‌های اعلام شده دولت یازدهم تحقق آن دور از دسترس نیست.

نماینده مردم بندرعباس، قشم، ابوموسی، بندرخمیر و حاجی‌آباد تصریح کرد: باید از تمامی فرصت‌ها به بهترین شکل ممکن بهره بگیریم و منافع خود را از دنیا جست و جو کرده و دریابیم و براساس تأمین منافع ملی حرکت کنیم.

#### اعتدال‌گرایی نیازمند گفتمان‌سازی است

آشوری خاطرنشان کرد: بخش دیگری از مشکلات نیاز به گفتمان‌سازی دارد و در این راه مشی اعتدال‌گرایی که رئیس‌جمهور منتخب اعلام کرده، عملی شود که با تبیین و برنامه‌ریزی و عمل به آن با تعریف جدیدی از اعتدال‌گرایی در جامعه و نهادینه کردنش می‌توان به این مهم دست یافت.

عضو هیأت رئیسه مجلس شورای اسلامی با بیان این‌که نیاز داریم که مشی اعتدال‌گرایی را به رویه بومی در جامعه دربیاوریم، اضافه کرد: این اقدام باید در تشکیل کابینه دولت یازدهم نیز وجود داشته باشد.

آشوری با اشاره به این‌که نباید کار گذشتگان را نفی کنیم، بیان کرد: به فرموده مقام معظم رهبری باید رئیس‌جمهور منتخب ویژگی‌های مثبت رئیس‌جمهور قبلی را در خود تقویت کرده و از ضعف‌ها پرهیز کند تا آهنگ رشد منطقی کشور و پاسخ به مطالبات مردم در راستای صحیح و اصولی حرکت کرده تا روحیه اعتدالی که مورد پذیرش مردم واقع شده است، با عملی شدنش در جامعه به برطرف کردن مشکلات و تبدیل به فرصت‌های پیش رو در جهت رشد و تعالی و توسعه کشور منجر شود.

وی عقلانیت و تدبیر در اجرا برنامه‌های اساسی کشور را به عنوان گوهر نظام برنامه‌ای کشور و از ویژگی‌های بارز روحانی دانست و عنوان کرد: نیاز به بازتولید سیاست‌ها، برنامه‌ها و رویکردها داریم که خوشبختانه کارگروه‌های مختلفی تشکیل شده تا گفتمان جدید اعتدال‌گرایی را تئوریزه کرده و براساس اسناد بالادستی و مطابقت با قانون اساسی جهت‌گیری صحیح شکل گرفته تا از آسیب‌ها، فرصت‌ها را ایجاد نماید.

#### باید اعتماد عمومی را تقویت کرد

وی با تأکید بر این‌که عقلانیت و تدبیر باید امید و آرزوی منطقی مردم را در حوزه اجرایی به شکل صحیح سامان دهد که اعتماد و سرمایه اجتماعی تقویت شود و به مطالبات مردم توجه و ترتیب اثر داده شود، ابراز کرد: این مهم نیازمند تدابیری است که به عنوان یک حرکت اساسی شکل گیرد و تحلیل مناسبی از آسیب‌ها و تهدیدها در تمامی عرصه‌ها به دست آید و نگاه به آینده مبتنی بر تأمین منافع ملی، رویکرد عالمانه و دقیقی باشد که با تداوم حرکت رئیس‌جمهور منتخب امیدوارم با یک زمان‌بندی مناسب و منطقی، ظرفیت‌سازی همه‌جانبه برای رفع مشکلات تلاش کرده و اقدامات ارزشمند گذشته را تقویت بخشیم.

آشوری، اصلاح و احیای ساختارهای آسیب‌دیده و تقویت زمینه‌های با پتانسیل را از زمینه‌های رسیده به این خواسته دانست، افزود: امروز نیازمندیم مدل جدیدی در حوزه ساختاری و برنامه‌ریزی شکل داده و با تدوین مدلی جامع و با رفع محدودیت‌های موجود با استفاده از تدبیر و عقلانیت در مسیر پیشرفت نظام جمهوری اسلامی ایران حرکت کنیم.

عضو هیأت رئیسه مجلس شورای اسلامی در خصوص ارتباط دولت و مجلس، تصریح کرد: مجلس تصمیم گرفته که با دولت یازدهم همچون دول گذشته همگرایی منطقی داشته و به رفع مشکلات مردم اهتمام ورزد و براساس یک درک منطقی با اولویت‌های مشترک، دولت و مجلس در شکل‌گیری یک هم افزایی اساسی گام‌بردارند.

#### دولت یازدهم بنا به تأکید رئیس‌جمهور منتخب یک دولت فراجناحی است

وی در ارزیابی از پیش‌بینی معرفی کابینه دولت یازدهم توسط روحانی خاطرنشان کرد: طبق گفته رئیس‌جمهور منتخب، دولت یازدهم یک دولت فراجناحی است و با رویکرد اعتدال‌گرایی کار خود را آغاز می‌کند و از نیروهای معتدل هر جریان سیاسی بهره می‌گیرد.

آشوری با بیان این‌که رویکرد اعتدال‌گرایی به عنوان یک گفتمان جدید وارد ادبیات سیاسی کشور شده است، خاطرنشان کرد: امیدواریم این گفتمان به عنوان گفتمان قالب نهادینه شود و از گفتمان اصلاح طلبی و اصولگرایی در جهت تأمین منافع کشور استفاده شود.

نماینده مردم بندرعباس گفت: امروز ما نیازمندیم که این تفکر را در حوزه اجتماعی سرایت داده و در مسیر توسعه گام برداریم و دولت یازدهم تأمین‌کننده مطالبات مردم باشد.

یک مصوبه مهم

### هیأت رئیسه اتاق‌های اصناف شهرستان دارای ۵ عضو اصلی و ۲ علی‌البدل خواهند بود

نمایندگان مجلس مصوب کردند در مراکز استان‌ها و شهرستان‌ها، هیأت رئیسه اتاق‌های اصناف شهرستان دارای پنج نفر عضو اصلی و دو نفر عضو علی‌البدل باشند.

به گزارش فارس، نمایندگان مجلس شورای اسلامی در جلسه علنی پارلمان و در ادامه رسیدگی به جزئیات لایحه اصلاح قانون نظام صنفی کشور، مواد ۲۲ و ۲۳ این لایحه را پس از بحث و بررسی به تصویب رساندند.

به موجب مصوبه مجلس، در مراکز استان‌ها و شهرستان‌ها، هیأت رئیسه اتاق‌های اصناف شهرستان دارای پنج نفر عضو اصلی به ترتیب شامل یک رئیس، دو نایب رئیس (اول و دوم)، یک دبیر و یک خزانه‌دار و دو نفر عضو علی‌البدل هستند. دو نفر از اعضای اصلی هیأت رئیسه از بین صنوف تولیدی - خدمات فنی، دو نفر از صنوف توزیعی - خدماتی و یک نفر از حائزین اکثریت آرا انتخاب می‌شوند.

وکلای ملت با ۱۶۰ رای موافق، صفر رای مخالف و هفت رای ممتنع از ۲۲۹ نماینده حاضر در جلسه، ماده ۲۲ این لایحه را به تصویب رساندند.

همچنین خانه ملتی‌ها در مصوبه دیگری، ماده ۲۳ لایحه اصلاح قانون نظام صنفی کشور را به تصویب رساندند. طبق این مصوبه مقرر شد، اتاق اصناف شهرستان در نخستین جلسه هر دوره، هیأت رئیسه اتاق را برای مدت ۴ سال انتخاب کند، انتخاب مجدد اعضای مذکور در محدوده مقررات ماده ۱۲ این قانون بلامانع است. نمایندگان مجلس با ۱۶۶ رای موافق، ۶ رای مخالف و ۹ رای ممتنع از ۲۲۹ نماینده حاضر در جلسه، این ماده را به تصویب رساندند.