جوش
No.1 in Paints
۱۶۰۰۰ طیف رنگ داخلی
۲۲۵ طیف رنگ بیرونی
۲۲۵ ۲۵ ۵۴ - ۴۲۱ ۲۸ ۲۵
بندرعباس، میدان یادبود، بلوار امام خمینی، خیابان دانش، مرکز مولتی کالر جوتن

صبح ساحل
روزنامه مردم هرمزگان
به همراه نیازمندی‌ها

پاک
PAK
تنادی پاک
زولبیا و بامیه با روغن کنجد هر هفته
یکشنبه

◄ شنبه ۱۸ آذر ۱۳۹۱ ◄ سال بیست و هشتم ◄ شماره ۲۵۴۵ ◄ تکشماره ۲۰۰۰ ریال
◄ ۲۳ محرم ۱۴۳۴ هجری قمری
SOBHESAHEL – 8 Dec 2012 ◄

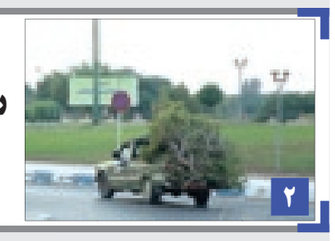

رسیدگی به پرونده قطع درختان فرودگاه ادامه دارد

مدیر سازمان پارکها و فضای سبز:
از حق مردم نخواهیم گذشت

۲

حضور اندیشمندان بین المللی در همایش امام سجاد(ع)

۲

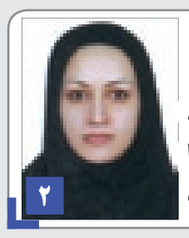

حافظه شیرین شهرم را نجات دهید

۲

بزرگ‌ترین موزه طبیعی تاریخی استان احداث می شود

راه اندازی دانشگاه علوم پزشکی
در دانشگاه آزاد بندرعباس

۴

شرایط تازه، رقبای تازه

انتخابات آینده شوراهای شهر و جبهه‌بندی جدید در هرمزگان

۲

نام برخی از شهرداران سابق و چهره‌های سیاسی در میان نامزدهای احتمالی به چشم می خورد

زنان بخش قابل توجهی از انتخابات آینده شوراها را در هرمزگان به خصوص در حوزه بندرعباس رقم خواهند زد

کمیسیون عمران مجلس در هرمزگان

● **گروه اقتصادی: رییس کمیسیون عمران مجلس شورای اسلامی گفت: پیشرفت طرحهای مهر ماندگار هرمزگان برابر برنامه از پیش تعیین شده است.** علی اکبر آقایی در حاشیه بازدید اعضاء کمیسیون عمران مجلس شورای اسلامی از پروژه های مهر ماندگار هرمزگان، اظهار داشت: در صورت نیاز کمیسیون عمرانی مجلس منابع مالی تازه ای برای اتمام این طرحها تخصیص خواهد داد.اعضاء کمیسیون عمرانی مجلس شورای اسلامی اسلامی در نخستین روز سفر خود به هرمزگان ، از روند ساخت بیمارستان سوانح سوختگی بندرعباس ، مسکن مهر شهرک پیامبر اعظم و اسکله بندرگاه نخل ناخدا بازدید کردند.نمایندگان عضو این کمیسیون در این سفر همچنین از تعدادی از طرحهای مهر ماندگار استان هرمزگان در بخشهای راه و مسکن ، کشاورزی ، شیلات ، دریانوردی ، بهداشت و درمان بازدید و روند اجرای این طرحها را از نزدیک مورد بررسی قرار دادند.استان هرمزگان ۴۵ طرح مهر ماندگار دارد.

اعضای کمیسیون عمران مجلس شورای اسلامی از طرح های آبرسانی و راهسازی بندر لنگه بازدید کردند

تعدادی از اعضای کمیسیون عمران مجلس شورای اسلامی در سفر خود به غرب استان هرمزگان از طرح های عمرانی شهرستان بندر لنگه از جمله طرح های آبرسانی روستایی و راهسازی بازدید کردند.

به گزارش مهر، در این بازدید ابتدا روند ساخت مجتمع آبرسانی روستاهای منطقه دژگان شهرستان بندر لنگه مورد بررسی قرار گرفت. این مجتمع آبرسانی قرار است آب ۳۲ روستای این منطقه با جمعیتی بالغ بر ۸ هزار و ۵۰۰ نفر را تامین کند.عملیات اجرایی این مجتمع آبرسانی از اسفند ماه سال گذشته آغاز شده اما به دلیل کمبود اعتبار پیشرفت چندانی نداشته است و برای تکمیل نیاز به ۲۰ میلیارد تومان اعتبار دارد.

ادامه در صفحه ۲

خبر آخر

مدیرکل استاندارد هرمزگان:

٤ شهربازی در بندرعباس پلمپ شد

گروه اجتماعی: مدیرکل استاندارد هرمزگان از پلمپ ۴ شهر بازی غیراستاندارد دربندرعباس خبرداد.

عیسی باقرزاده گفت: مطابق استانداردهای ملی ایران و همچنین طبق ماده ۴ قانون اصلاح قوانین ومقررات سازمان ملی استاندارد ایران شهر بازی‌ها وتجهیزات و وسایل بازی مستقر در شهربازیها و پارکها مشمول مقررات استاندارد اجباری بوده و متصدیان اینگونه وسایل موظفند تجهیز و نصب وسایل بازی را مطابق استاندارد های ذیربط انجام دهند و قبل از بکارگیری آنها تاییدیه اداره استاندارد را دریافت نمایند.

وی افزود: بدلیل عدم همکاری متصدیان در پرداخت هزینه های آزمون در اواخر سال ۱۳۹۰ از محل اعتبارات ملی اقدام به بررسی و آزمون این گونه وسایل با استانداردهای ذیربط شد که پس از بازرسی های انجام شده از شهر بازی‌ها توسط کارشناسان اداره کل مشاهده شد که اکثر این شهربازی ها موارد ایمنی و استانداردهای مربوطه را رعایت نکرده‌اند.

باقرزاده اضافه نمود: با توجه به اینکه رعایت استانداردها ارتباط مستقیم با سلامت و امنیت شهروندان وکودکان دارد پس از پیگیری و صدور رای توسط اداره کل تعزیزات حکومتی چهار شهربازی علاوه بر اخذ تعهد و جریمه به مبلغ پنج میلیون ریال جزای نقدی محکوم شده و توقیف اموال غیراستاندارد این ۴ مکان جمع آوری وتوقیف شد که پس از پایان مهلت ده روزه منجر به تعطیلی این چهار شهر بازی شد.

رودخانه‌های رویدر طغیان کردند

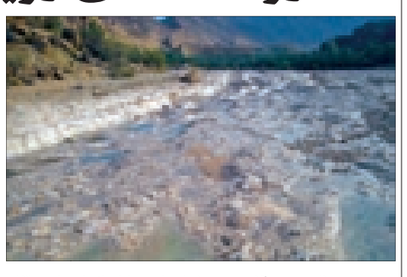

رویدر- جمالی- خبرنگار صبح ساحل: بارش باران که از ساعت ۱۳ پنجشنبه ۱۶ آذر ماه در شهر رویدر آغاز شده بود، موجب خوشحالی اهالی و کشاورزان منطقه شد.

بارش شدید باران باعث طغیان رودخانه های این بخش و جاری شدن سیلاب گردید. طغیان رودخانه کروئیه باعث شد تا راه ارتباطی این بخش به شهرستان بندرخمیر و شهرستان بندرعباس بمدت بیش از ۵ ساعت مسدود شود که بیش از ۵۰ دستگاه خودرو بدلیل طغیان این رودخانه پشت سیلاب گرفتار شدندکه پس از فروکش کردن سیلاب، راه بازگشایی و رفت و آمد درآن جریان پیدا کرد.

شهردار رویدر گفت: علیرغم بارش شدید باران خوشبختانه خسارتی به تاسیسات زیربنایی این شهر وارد نشده است.

عبدالنور جعفری رییس اداره برق بخش رویدر نیز گفت: خوشبختانه به تاسیسات برق رسانی این بخش نیز خسارت وارد نشد وحتی قعطی برق نیز نداشتیم.بارندگی باعث غنی شدن سفره های زیرزمینی آب، پرشدن کلیه آب انبارهای این بخش و پرشدن سد تَرخان دراین بخش شد. میزان بارش باران در شهر رویدر ۳۲ میلیمتر بوده است.

ثبت‌نام کنکور سراسری ۹۲ آغاز شد

گروه اجتماعی: ثبت نام آزمون سراسری ۹۲ از طریق سامانه سازمان سنجش از ۱۶ آذر آغاز شد و داوطلبان تا ۲۵ آذر مهلت دارند نسبت به ثبت نام اقدام کنند.

ثبت‌نام آزمون سراسری ۹۲ از ساعت ۱۴ امروز پنج‌شنبه ۱۶ آذرماه آغاز شد. ثبت نام از طریق سامانه سازمان سنجش به نشانی www.sanjesh.org انجام می‌شود.مهلت ثبت نام در این آزمون تا روز سه‌شنبه ۲۵ آذرماه اعلام شده است و داوطلبان به ۳ روش مجاز به خرید کارت اعتباری برای نام‌نویسی در این آزمون هستند.داوطلبان ملزم هستند که تنها از طریق روشهای ذکر شده توسط سازمان سنجش اقدام به خرید کارت اعتباری کنند.بر اساس برنامه زمانی پیش‌بینی شده آزمون سراسری سال ۹۲ در صبح و عصر روزهای پنج‌شنبه و جمعه ۳۰ و ۳۱خردادماه و شنبه اول تیرماه سال ۹۲ در حوزه‌های امتحانی برگزار خواهد شد.نتیجه اولیه آزمون به صورت کارنامه تنظیم و در روز ۸ مردادماه از طریق سایت سازمان اعلام می‌شود انتخاب رشته توسط مجازین از ۱۸ مردادماه تا ۲۳ مردادماه صورت می‌گیرد.

رشد ۱۱ درصدی تولید تختال در فولاد هرمزگان

گروه اقتصادی:

معاون بهره برداری شرکت فولاد هرمزگان از رشد ۱۱ درصدی تولید تختال در فولاد هرمزگان خبر داد.

کیومرث بهرامی با اعلان این خبر بیان داشت: همزمان در ایام سوگواری سرور و سالار شهیدان حضرت امام حسین (ع) رکورد تولید ۵۶ هزار و ۶ تن تختال را به ثبت برساند که رشد ۱۱ درصدی تولید را نشان می دهد. معاون بهره برداری شرکت فولاد هرمزگان گفت: رکورد قبلی این شرکت در مهرماه با تولید ۵۰ هزار و ۳۰۳ تن تختال محقق شد که خوشبختانه با تلاش جمعی کارکنان در آبان ماه نیز رکورد جدیدی به ثبت رسید. بهرامی افزود: از ابتدای سالجاری تا کنون بیش از ۳۵۰ هزار تن تختال تولید شده و امیدواریم تا پایان سال به مرز ۶۰۰ هزار تن برسیم. وی اظهار داشت: از نظر کیفی نیز در آبانماه ۹۸ درصد تولید مطابق با سفارشات مشتریان عرضه شد.

معاون بهره برداری فولاد هرمزگان با اشاره به عوامل موثر در این رشد، گفت: در مهر و آبان ماه با انجام به موقع تعمیرات پیشگیرانه علاوه بر کاهش میزان توقفات، راندمان تولید در واحدهای ذوب و ریخته گری نیز افزایش یافت.وی اظهارداشت: شرکت فولاد هرمزگان به عنوان پیشرفته ترین کارخانه فولادی کشور، دارای ظرفیت اسمی ۱،۵ میلیون تن تختال به ضخامت ۲۰۰ و ۲۵۰ میلی متر، عرض ۹۰۰ تا دو هزار میلی مترو طول شش هزار تا ۱۲ هزار میلی متر است.

اختصاص تسهیلات برای ساخت مسکن در بافت فرسوده

گروه اقتصادی: معاون وزیر راه و شهرسازی و مدیرعامل شرکت مادرتخصصی عمران شهری گفت: برای اجرای طرح مسکن مهر در اراضی بافت فرسوده شهری ۴۰ هزار میلیارد ریال اعتبار در قالب تسهیلات بانکی اختصاص یافت.

مجید کیانپور اظهار کرد: این تسهیلات از طریق بانک مسکن به ازای هر واحد مسکونی بین ۲۰۰ تا ۲۵۰ میلیون ریال در اختیار سازندگان مسکن در بافت فرسوده قرار می گیرد.به گفته وی، این تسهیلات برای ساخت ۲۰۰ هزار واحد مسکونی در اراضی بافت فرسوده شهرهای ایران پیش بینی شده است.معاون وزیر راه و شهرسازی گفت: در سال جاری ساخت ۱۲۰ هزار واحد مسکن در اراضی بافت فرسوده پیش بینی شده که تاکنون ۸۱ هزار واحد آن افتتاح شده و مابقی نیز تا پایان سال به بهره برداری می رسدوی گفت: در نیمه نخست سال آینده نیز ۳۸ هزار واحد مسکونی در اراضی بافت فرسوده شهری کشور افتتاح خواهد شد.

جامع ترین نیازمندی‌های عمومی هرمزگان
صبح ساحل
هرروز ضمیمه همین روزنامه

جناب آقای مهندس حزبایی زاده
انتصاب جنابعالی را به سمت
معاونت بهره برداری مجتمع عظیم فولاد کاوه جنوب کیش
تبریک عرض نموده وتوفیق روز افزون شما را
ازخداوند متعال آرزومندیم
شرکت فنی ومهندسی ویسداهور

جناب آقای محمد جواد بصام تبار
مدیرعامل محترم شرکت حمل ونقل کوثر هرمزگان
مصیبت وارده را خدمت جناب عالی و بازماندگان محترم صمیمانه تسلیت عرض نموده ،
ازدرگاه حق تعالی غفران الهی جهت آن مرحوم وصبر جزیل برای شما آرزومندیم
مهدی دبیری وپرسنل شرکت حمل ونقل کوثر هرمزگان

همک اسکان
تولید کننده تیرچه و بلوک
۳۲۴۲۱۲۳ - ۳۲۱۸۶۳۹

فراخوان ارزیابی کیفی پیمانکار
مناقصه ۲۰۰ واحدی منازل مسکونی
درشهر بندرعباس
رجوع به صفحه۷

مقداری پول پیدا شده
با دادن نشانی آن
را تحویل بگیرید
تلفن تماس
۰۹۳۵۳۱۹۰۲۴۶

آگهی مناقصه
شماره ۱۰
دراجرای آیین نامه بند ج ماده ۱۲ قانون برگزاری مناقصات مصوب شماره ۸۴۱۳۶ ت ۲۳۵۶ مورخ ۱۳۸۵/۷/۱۶ هیبت محترم وزیران اداره امور شعب بانک ملی استان هرمزگان درنظر دارد تا نسبت به شناسایی پیمانکاران واجد شرایط جهت شرکت درمناقصه ساخت دکوراسیون شعب خود اقدام نماید لذا ازکلیه شرکتها واجد شرایط دعوت می گردد تا جهت تهیه اسناد وارزیابی کیفی و مناقصه اقدام نمایند
دستگاه مناقصه گذار: اداره امور شعب بانک ملی استان هرمزگان
موضوع مناقصه : دکوراسیون شعب
تاریخ و مهلت دریافت اسناد: ۹۱/۹/۱۵ تا تاریخ ۹۱/۹/۲۴
محل فروش اسناد : بندرعباس - بلوار امام خمینی - چهارراه رسالت - اداره امور شعغب بانک ملی - طبقه دوم - دایره کار پردازی

آبا بتن ساحل
تولید وعرضه بتن آماده
دفتر مرکزی: ۴۲۱۲۸۲۵ - ۴۲۱۵۹۶۹ (۰۷۶۱)
کارخانه: ۲۳۶۴۰۳۱ (۰۷۶۱)
همراه: ۰۹۱۷۸۶۱۵۵۷۰

اعطای نمایندگی
کابینت و مبلمان خانگی
گروه صنایع چوب کیش، تولیدکننده سیستم های آشپزخانه (کابینت) ومبلمان خانگی، جهت توسعه بازارهای داخلی خود، قصد جذب تعدادی نمایندگی واجدشرایط دربرخی استان‌های کشوررا دارد.
ازعلاقه مندان خواهشمنداست مشخصات وسوابق شخصی وحرفه ای خودرا به همراه درخواست همکاری به آدرس پست الکترونیکی
ad@kishwood.com
و یا شماره فکس ۸۹۷۸۰۵۴۹
واحدبازاریابی (توسعه بازار) ارسال فرمایند.
شماره تماس: ۸۸۷۳۶۸۲۸

کیش چوب
KISHWOOD
KITCHEN
HOME FURNITURE
www.kishwood.com

هرمز بتون
تولید کننده خرپای فلزی و انواع قطعات بتنی
بندرعباس - خیابان امام خمینی - بعد از چهارراه سازمان مجتمع تجاری مسکونی کشوری
۲۲۴۲۱۶۷ - ۲۲۴۳۴۲۳

شرکت نفت مناطق مرکزی ایران
شرکت بهره برداری نفت وگاز زاگرس جنوبی (سهامی خاص)
اطلاعیه
شرکت بهره برداری نفت وگاز زاگرس جنوبی درنظر دارد خودروهایی با مشخصات ذیل را درمنطقه عملیاتی سرخون و گشوی جنوبی (سرخون - ۱۵ کیلومتری شهر بندرعباس) به کارگیری نماید
۱- وانت نیسان پیکاب دوکابین مدل سال ۱۳۸۵ به بالا به صورت ۲٤ و ۱۲ ساعته
۲- وانت مزدا دوکابین مدل ۱۳۸۵ به بالا به صورت ۲٤ و ۱۲ ساعته
۳- مینی بوس هیوندا مدل ۱۳۸۵به بالا به صورت ۱٦ و ۱۲ ساعته
٤-پژو یا سمند مدل ۱۳۸۵ به بالا به صورت ۱۲ و ۲٤ ساعته
متقاضیان می توانند جهت کسب اطلاعات بیشتر به نشانی بندرعباس کیلومتر۵ جاده بندرعباس میناب - تقاطع دانشگاه هرمزگان مجتمع اداری منطقه عملیاتی سرخون و گشوی جنوبی مراجعه و یا با شماره تلفن ۳۳ ۴۰۰۹۱-۰۷٦۱ اداره ترابری تماس حاصل نمایند

ابداع شیر آبی که دستها را خشک می‌کند

یک شرکت سازنده خشک‌کن‌های دست انگلیسی در ابداع جدید خود شیر آبی تولید کرده که علاوه بر ارائه آب همچنین می‌تواند دستها را پس از شستوشو خشک کند.به گزارش ایسنا، در حال حاضر سیستم‌های شستوشوی دست در بسیاری از رستورانها وجود داشته که از یک خشک‌کن در کنار شیر آب برخوردارند، اما اختراع جدید شرکت «دایسون» هر دو کار را از طریق یک مکانیزم جالب و مدرن انجام داده که برای هر دستشویی بطور جداگانه قابل استفاده است. این سیستم آب را از زیر یک شیر سرازیر می‌کنند. پس از پایان شستوشو، یک حسگر دیگر دستان فرد را که به شکل باز در زیر دو مجرا قرار گرفته، شناسایی می‌کند. دستها سپس با هوای گرم منتشر شده از نازلهای هوا در پایه هر مجرا خشک می‌شوند.

نارسایی تنفسی در کمین نوزادان زایمان‌های زودرس

زایمان زودرس یکی از دلایل اصلی مرگ و میر نوزادان است. بسیاری از نوزادان متولد شده از این زایمان‌ها فوت می‌کنند و برخی از نوزادان که زنده می‌مانند مشکلات تنفسی و مغزی دارند.به گزارش ایسنا،حتی در برخی از نوزادان زودرس که بزرگ می‌شوند مشکلات مغزی در بزرگسالی نیز دیده می‌شود.زایمان زودرس در برخی خانم‌ها به دلیل فشار خون بالا، دوقلوزایی، پارگی کیسه آب یا ضربه به شکم ایجاد می‌شود. سابقه زایمان زودرس نیز یکی از فاکتورهای مهم موثر در زایمان زودرس است.برخی مواقع زایمان زودرس علت خاصی ندارد و نمی‌توان برای آن دلیلی یافت. گاه می‌توان با درمان‌های دارویی زایمان زودرس را به تاخیر انداخت ولی درمان دارویی نیز چندان موثر نیست و تنها چند روز زایمان را به تاخیر می‌اندازد.

در مقابل چشم فرزندان خود دارو نخورید

محققان انگلیسی به والدین توصیه می‌کنند از مصرف دارو در مقابل فرزندهایشان پرهیز کنند.به گزارش ایسنا،محققان انگلیسی معتقدند مصرف دارو در مقابل کودکان باعث می‌شود تا آن‌ها با تقلید از والدینشان اقدام به مصرف دارو کنند.یکی از محققان ارشد این مطالعه گفت: والدین باید نسبت به نگهداری مواد دارویی دور از دسترس فرزندانشان هوشیار باشند تا از بروز مسمومیت دارویی در کودکان جلوگیری شود.مسمومیت دارویی می‌تواند اثرات مخربی را بر سلامت کودکان داشته باشد اما والدین می‌توانند با آگاهی از اهمیت آن از بروز مسمومیت در فرزندانشان جلوگیری کنند. والدین باید بدانند که کودکان تمایل دارند اشیاء مختلف را داخل دهانشان بگذارند به همین دلیل ضروری است تا مواد دارویی و سمی از دسترس کودکان برداشته شود.

آشیان اندیشه

زیر نظر: حجت الاسلام علی اکبر میرزایی
استاد حوزه و دانشگاه

آشیان بیست و سوم: درس های زنده از انسان های مرده

سـخن خود را با این شـعر زیبای باباطاهر آغاز می کنم که سروده است:

به دنیا دل نبنده هر که مرده — که دنیا سر به سر اندوه و درده
به قبرستون گذرکن تا ببینی — که دنیا با رفیقونت چه کرده

با این شعر منظور خود را نشان دادیم.

آری! سـخن از مرگ است، اما نه به عنوان یک بحثی جداگانه به نام معـاد، بلکه از این منظر که مرگ چه درس هایی برای انسـان های زنده دارد.

البته گفتن این نکته ضروری است که انسان در چهار عالم زندگی می کند و همیشه نسبت به عالم قبل از خود مرده است، ولی نسبت به عالمی که در آن به سر می برد زنده می باشد. مثلا ما نسبت به عالم زر که از آن گذشتیم مرده محسوب می شویم ولی نسبت به عالم خود و بعد از خود زنده هستیم.

در هر صورت ما از این دنیایی که در آن هستیم نسبت به دنیای بعدی سه درس را درون خود نهادینه می سازیم:

۱. دلبستن و غرق شدن به دنیا جز محرومیت و برجای ماندن گناه چیز دیگـری به دنبال ندارد، زیرا اساسـا نباید به چیزی که فانی و زودگذر اسـت وابسـته شد. و چه آیه زیبایی اسـت که می خوانیم: "والاخره خیروابقی" آخرت بهتر و پایدارتراز دنیاست.

۲. باید نسـبت به هرچه انجام می دهیم و در قالب گفتار و کردار از خود به نمایش می گذاریم، پاسخگو باشیم، همانطور که در قرآن آمده است: " ثم لتسئلن یومئذ عن النعیم"

یعنی: " به طور یقین در روز قیامت از نعمت هایی که داده شده است، سوال خواهد شد."

۳. عبـادت را درسـت و اصولی معنا کنیـم و آن را صرفا در عبادات فردی مثل به جا آوردن نماز، روزه، حج و...خلاصه نکنیم، بلکه عبادات اجتماعی نیز از اهمیت فوق العاده ای برخوردار اسـت، مانند کمک کردن به فقرا و نیازمندان و تلاش برای حل مشکلات مردم.

نماز خواندن چکیده عبودیت است درحالی که خداوند به نماز ما نیاز ندارد ولی ما برای ثابت کردن بندگی ، به دستورات او جامه عمل می پوشانیم، اما نیازمندان به توجه ما و عبادت ما در قالب کمک رسانی به آنها نیازمندند و این است حقیقت ماندگاری دین برای رسیدن به عبودیت و اخلاص.

پاورقی: ۱. اعلی،۱۷ ۲. تکاثر، ۸

۲۸ سالگی

خدمات رسانی به مردم در سخت ترین شرایط

جناب آقای قاسم کرمی
مدیرمسئول محترم روزنامه صبح ساحل

سلام علیکم

احتراما ضمن گرامیداشت بیست وهشتمین سالگرد تاسیس روزنامه صبح ساحل فرصت تجلیل ازهمکاران تلاشگر شما درعرصه قلم، اندیشه و فکر که سالهای متمادی با عشق به مردم و شهروندان قلم زدند و برای اعتلای خدمات رسانی به مردم در سخت ترین شرایط تلاش کردند بر خود مغتنم می شماریم. با تجلیل از تلاش های گمنام عزیزان مجموعه روزنامه که درجهت عشق به خدمت خالصانه به مردم ومدافعان خطه نیلگون خلیج فارس، همواره از هیچ تلاشی فروگذار نکرده وصبورانه و بی توقع همواره به ایفای نقش تعیین کننده خویش در پیگیری درخواستهای مردمی و اطلاع رسانی دقیق بخصوص درانعکاس دستاوردهای شهرداری و همچنین مشکلات شهری بوده‌اید ودراین راه تمام توان خویش را به کار گرفته اند و امروز شاهد روزنامه ای وزین،تاثیرگذار درسطح استان وشهر میناب می باشیم.

اینجانب تلاش های خالصانه شما بزرگواران را ارج می نهیم و توفیقات روزافزونتان را در راه اعتلای اطلاع رسانی برای خدمت بیشتر به مردم خواستاریم.

شهردار میناب محسن حسین پور

اعتلای فرهنگ هرمزگانی

جناب آقای علیرضا خورشیدزاده
سردبیرمحترم روزنامه وزین صبح ساحل

با سلام و احترام و تبریک میلاد صبح ساحل

بدون تردید پیشبرد اهداف عالی فرهنگ اطلاع رسانی درهرمزگان، مرهون زحمات و تلاش شبانه روزی افرادی دلسوز، مدبر و صدیق چون حضرتعالی است که بدون هیچ چشمداشتی همواره در راه اعتلای فرهنگ این مرز وبوم قلم زدید وهیچ گاه از پا ننشستید، گامهایتان در راه مقدس اطلاع رسانی استوار و پابرجا باد. امیدکه همواره روزنامه صبح ساحل قدردان تلاش های بی دریغ شما باشد.

باسپاس فراوان
صاحب امتیاز ومدیر مسوول نشریه بندر
کامران حسین پور

ظرفیت پالایشگاه نفت بندرعباس ۳۰ هزار بشکه در روز افزایش یافت

گروه اقتصادی: مدیرعامل شرکت پالایش نفت بندرعباس گفت: ظرفیت پالایش نفت خام و میعانات گازی در این شرکت ۳۰ هزار بشکه در روز افزایش یافته است.

هاشم نامور اظهار داشت: پیشتر میزان پالایش نفت خام در این پالایشگاه روزانه ۳۲۰ هزار بشکه بود .وی ادامه داد: این افزایش با اجرای طرح افزایش ظرفیت پالایش نفت در پالایشگاه بندرعباس محقق شده است.نامور صرفه جویی اقتصادی اجرای طرح مذکور را ۳۱۸ هزار دلار در روز و ۱۱۹ میلیون دلار در سال اعلام کرد.پالایشگاه نفت بندرعباس ۱۹ درصد از فرآورده های نفتی کشور را تامین می کند.

جناب آقای محمد جواد بصام تبار
مدیرعامل محترم شرکت حمل ونقل کوثر هرمزگان
مصیبت وارده را خدمت جناب عالی و بازماندگان ، محترم صمیمانه تسلیت عرض نموده
ازدرگاه حق تعالی غفران الهی جهت آن مرحوم وصبر جزیل برای شما آرزومندیم
محمدبشیری

خرید ضایعات
کیسه ، پلاستیک ، تورماهیگیری
آهن ، چوب ، پالت
تلفن تماس:
۰۹۱۷۶۵۵۰۲۲۹

سرویس های جامع اطلاع رسانی و توزیع اسناد
مناقصه ها و مزایده ها
www.hezarehinfo.net
(خط ویژه) ۰۲۱-۴۲۷۱۴۰۰۰

رییس کمیسیون عمران مجلس شورای اسلامی:

پیشرفت طرح های مهر ماندگار هرمزگان برابر برنامه از پیش تعیین شده است

● ادامه از صفحه نخست:

همچنین اعضای کمیسیون عمران مجلس در ادامه از مجتمع آبرسانی روسـتاهای منطقه حمیران و بندر معلم بندر لنگـه که از ۹۰ درصد پیشرفت فیزیکی برخوردار است بازدید کردند.

در ادامه برنامه ها اعضای کمیسـیون عمـران مجلس آنها به همراه معاون امور مجلس وزیر راه و شهرسازی از نزدیک روند ساخت محور دوم بزرگراه بندر لنگه-بندر خمیر را مورد بررسی قرار دادند همچنین اعضای کمیسیون عمران درادامه از روند ساخت کمربندی شهر بندر لنگه بازدید کردند.

به گزارش مهر، اعضای کمیسـیون عمران مجلس شـورای اسلامی امـروز برای بازدید از طرح های مختلف عمرانی اسـتان هرمزگان به شهرستانهای مرکزی، شمالی، شرقی و غربی این استان سفر کردند و فردا نیز آنها از طرح های جزیره قشم بازدید خواهند کرد.

◄ کمیسیون عمران برای گردش و تفریح به هرمزگان سفر نکردند

نماینده مردم بندرعباس در خانه ملت گفت: در نواحی ساحلی کشور هیچ کلانشهر یا شهر توسعه یافته‌ای وجود ندارد و تمامی پیشرفت و توسعه متوجه مرکز کشور است که این امرنشانگر لزوم توجه بیشتر به این شهرها است.

به گزارش ایسـنا، منصور آرامی در حاشـیه بازدید اعضای کمیسیون عمران مجلس شورای اسلامی از بندر شهید رجایی گفت: مرکز کشور در مقایسـه با شهرهای سـاحلی مورد توجه و پیشرفت بیشتری قرار گرفته اند این در حالی اسـت که آبهای آزاد می‌تواند موجب رشد و توسـعه تمامی حوزه‌ها به ویژه حوزه اقتصادی و گردشگری شود.وی افزود: با ارتقای زیر سـاختهای توسـعه در شهرهای ساحلی علاوه بر جلب توریست و گردشگر می‌توان بخشی از مشکلات اقتصادی کنونی کشور که بر گرفته از اقتصاد متکی به نفت است را بر طرف کرد.آرمی به هرمزگان لقب کشـور کوچک داد و افـزود: هرمزگان را می‌توان به عنوان یک کشـور کوچک دید زیرا این اسـتان تنها به هرمزگانی ها متعلق نیست بلکه به تمام کشور به واسطه رونق و رشد اقتصادی آن تعلق دارد.وی افزود: هرمزگان از لحاظ زیرسـاخت گردشگری ضعیف بوده و می توان با ارتقای زیر ساختهای تجاری موجب رشد این بخش در اسـتان شود و همچنین توسعه زیرسـاخت های صنعت را نیز به همراه خواهد داشت.

نماینده مردم بندرعباس در خانه ملت همچنین از تشکیل کمیته بنادر و دریانوردی در مجلـس خبر داد و افزود: این کمیته که زیر مجموع کمیسـیون عمران مجلس خواهد بود به منظور توسـعه بخشـیدن به بنادر و دریانوردی کشـور تشکیل می شـود.وی در پایان هدف از سفر کمیسیون عمرانی مجلس را پیگیری نحوه اجرا و بررسی سطح پیشرفت پروژه های عمرانی دانست وافزود: این سفر با وجود موقعیت جوی و همچنین اب و هوای کنونی هرمزگان تنها به منظور بررسـی پروژه های عمرانی بوده و به دلیل گشت و گذار افراد و نمایندگاه نیست و نباید از آن چنین برداشتی شود.

◄ بررسـی پروژه ها و اعتبارات از وظایف کمیسـیون عمرانی مجلس است

عضو کمیسیون عمرانی مجلس شورای اسلامی گفت: یکی از وظایف کمیسیون عمرانی مجلس شورای اسلامی بررسی پروژه ها، اعتبارات و وضعیت اجرایی دراستانها می باشد.سید احسن علوی پنج شنبه در جریان بازدید اعضای کمیسیون عمران مجلس از طرح های شاخص حاجـی آباد در گفت وگو با ایرنا افزود: عملیات اجرایی پروژه های در دست اجرا این شهرستان بسیار خوب و با کیفیت و کمیت عالی انجام شده است.

عضو کمیسیون عمرانی مجلس شورای اسلامی اظهار امیدواری کرد: از طریق کمیسیون عمرانی مجلس و مسوولان دست اندارکارنسبت به جبران تخصیص و کمبود اعتبارات پیگیری مجدانه به عمل آید تا این مشکلات برطرف شود.علوی در بازدید از مسکن مهر حاجی آباد اظهار داشت: پروژه های مسکن این شهرستان هم به لحاظ هزینه و پیشرفت کار نسبت به سایر استان ها بهتر بوده و به مرحله تکمیل و تحویل به اعضای مسـکن مهر رسیده اسـت.فرماندار حاجی آباد در جریان این بازدید هم گفت: بازدید اعضای کمیسـیون عمرانی مجلس شـورای اسلامی برای بررسی پروژه های عمرانی دارای اعتبارات ملی صورت می گیرد.بهرام پور اشرف اهمیت این بازدید ها در قرار گرفتن پروژه ها در اعتبارات برنامه بودجه سال آتی دانست و عنوان کرد: در جریان بازدید از ایـن پروژه ها که در حال اجرا اسـت می تواند کمک بزرگی جهت تسریع در اتمام این پروژه ها و اعتبارات لازم در برنامه بودجه سال ۹۲ باشد.باند دوم گهکم -فورک به طول ۳۰ کیلومتر ، بزرگراه بندرعباس - سیرجان به طول ۲۴۲ کیلومتر در حوزه استحفاضی استان هرمزگان ، مسـکن مهر ، بافت فرسوده شهر و سـاماندهی ورودی شهر حاجی آباد از جمله پروژه های بود که مورد بازدید اعضای کمیسیون عمران مجلس قرار گرفت.

مشاور عالی استاندار خبر داد:

حضور اندیشمندان مسیحی، اهل سنت و شیعه در همایش بین المللی امام سجاد(ع)

● گروه سیاسی: مشاور عالی استاندار هرمزگان از حضور اندیشمندان مسیحی، اهل سنت و شعیه کشورهای لبنان و عمان در دوّمین همایش بین المللی سید الساجدین، امام زین العابدین، علی بن الحسین(ع) خبر داد.

علی علامه زاده، دبیر دوّمین همایش بین المللی سید الساجدین، امام زین العابدین، علی بن الحسین(ع) در نشست خبری در بندرعباس گفت: همانند سال گذشته طی دور جاری همایش نیز از علماء و اندیشمندان اسلامی و مسیحی برای حضور در دوّمین همایش دعوت شده است.وی افزود: دکتر دیاب یونس استاد دانشگاه بیروت و از اندیشمندان مسیحی، دکتر احمد قطان رهبر گروه قطان لبنان و دکتر احسان صادق استاد دانشگاه سلطان قابوس از کشور عمان از میهمانان خارجی این همایش هستند.علامه زاده بیان داشت: از حضور دکتر احسان صادق از علمای شیعه عمانی در برگزاری کرسی ها و نشست های علمی که با محوریت صحیفه سجادیه ویژه اساتید و دانشجویان در دانشگاه هرمزگان برگزار می شود، استفاده خواهد شد.وی ادامه داد: آیت الله حائری شیرازی و دکتر حسینی وزیر فرهنگ و ارشاد اسلامی نیز از میهمانان داخلی و سخنرانان این همایش یک روزه می باشند.

مشاور عالی استاندار هرمزگان، سخنرانی آیت الله غلامعلی نعیم آبادی نماینده ولی فقیه در هرمزگان و امام جمعه بندرعباس، ابراهیم عزیزی استاندار، دبیر دوّمین همایش، خطیبی امام جمعه اهل سنت قشم به نمایندگی از علمای اهل سنت استان، پخش پیام آیت الله صافی گلپایگانی از مراجع عظام تقلید را از دیگر بخش های این همایش ذکر کرد.

دبیر دوّمین همایش بین المللی سید الساجدین، امام زین العابدین، علی بن الحسین(ع) اضافه کرد: قرائت چکیده مقالات برتر توسط صاحبان آثار، انعقاد تفاهم نامه إرتقاء این رخداد بزرگ از همایش به کنگره بین وزارت فرهنگ و ارشاد اسلامی و ستاد برگزاری همایش، تجلیل از پدید آورندگان مقالات برگزیده و فعالان حوزه فرهنگ سجادیه از دیگر برنامه های همایش است.علامه زاده در ادامه اظهار داشت: برگزاری نشست هایی با محوریت صحیفه سجادیه و معرفی شخصیت نورانی امام زین العابدین(ع) با حضور کارشناسان حوزه دین در سایر شهرستان های استان یک شنبه شب ۱۹ آذر پس از اقامه نماز مغرب و عشاء از برنامه های جنبی دوّمین همایش است.وی افزود: این نشست در شهرستان بستک به روز سه شنبه ۲۱ آذر ماه جاری و یک روز پس از برپایی همایش موکول شده است.

جانشین استاندار هرمزگان، دیدار علماء و اندیشمندان خارجی با مدرسین و طلاب علوم دینی اهل سنت استان، نشست با مدرسین و طلاب حوزه های علمیه تشیع هرمزگان در بندرعباس، برگزاری میزگرد پرسش و پاسخ در رابطه با موضوع شناساندن سیره علمی و عملی امام سجاد(ع) از جمله برنامه های پیش بینی شده در روزهای شنبه(۱۸) و یکشنبه(۱۹ آذر) است.وی با اشاره به عملکرد بسیار خوب هرمزگان در برگزاری اوّلین امام سجاد(ع) در سال گذشته، اذعان کرد: در همین راستا برگزاری دومین همایش نیز به این استان واگذار شده است.علامه زاده همچنین با بیان این که سال گذشته بیشترین مقالات ارسالی به دبیرخانه همایش داخلی بود، اظهار داشت: اما امسال مقالات خارجی ارسالی به این جشنواره رشد قابل توجهی داشته است و این به منزله موفقیت این همایش است.وی خاطر نشان کرد: بخشی از این مقالات به زبان عربی و از کشورهای خارجی به دبیرخانه رسیده است و این امر نیز از اهمیت بالایی برخوردار است.دوّمین همایش بین المللی سید الساجدین، امام زین العابدین، علی بن الحسین(ع) دوشنبه ۲۰ آذر ماه جاری به میزبانی استان هرمزگان در سالن برق منطقه ای در بندرعباس برگزار می شود.

◄ نشست علمی بامحوریت صحیفه سجادیه در دانشگاه آزاد بندرعباس

رئیس دانشگاه آزاد اسلامی واحد بندرعباس از برگزاری نشست علمی با محوریت صحیفه سجادیه با حضور اندیشمندان خارجی در این مرکز خبر داد. دکتر مهدی باقری، رئیس دانشگاه آزاد اسلامی واحد بندرعباس گفت: هم زمان با برپایی دوّمین همایش بین المللی سید الساجدین، امام زین العابدین، علی بن الحسین(ع)، نشست علمی با محوریت صحیفه سجادیه ویژه دانشجویان و اساتید دانشگاه آزاد واحد بندرعباس برگزار می شود.وی افزود: این نشست با حضور اندیشمندان مسیحی، اهل سنت و شعیه کشورهای لبنان و عمان یکشنبه شب ۱۹ آذر ماه پس از اقامه نماز جماعت مغرب و عشاء در دانشگاه آزاد اسلامی واحد بندرعباس برگزار خواهد شد.باقری اظهار داشت: این نشست با هدف معرفی دیدگاه های امام سجاد(ع) و همچنین مباحث صحیفه سجادیه به صورت سخنرانی و پرسش و پاسخ برگزار می شود. شایان ذکر است: دوّمین همایش بین المللی سید الساجدین، امام زین العابدین، علی بن الحسین(ع) دوشنبه ۲۰ آذر به میزبانی هرمزگان در بندرعباس برگزار خواهد شد.

◄ تقاضای مسئولان آموزش و پرورش از دبیرخانه همایش امام سجاد(ع)

مشاور عالی استاندار هرمزگان با اشاره به خروجی اوّلین همایش امام سجاد(ع)، گفت: تقاضای مسئولان آموزش و پرورش از دبیرخانه به منظور استفاده از مطالب این همایش برای گنجاندن در کتب درسی مدارس یکی از این آثار است.

علی علامه زاده، دبیر دوّمین همایش بین المللی سید الساجدین، امام زین العابدین، علی بن الحسین(ع) اظهار داشت: خواسته آموزش و پرورش گنجاندن مطالب ارائه شده در قالب مقالات و سخنرانی اندیشمندان خارجی و داخلی در کتاب های درسی دانش آموزان جهت آشنایی هرچه بهتر این قشر با فرهنگ و آموزه های سجادیه بودوی افزود: شناخت فرهنگ عمیق اسلامی و توجه به کتاب صحیفه سجادیه، کمک شایانی در راستای مبارزه با تهاجم فرهنگی غرب که ارزش های جهان اسلام را هدف قرار داده، خواهد نمود.

علامه زاده ادامه داد: شناساندن سیره علمی و عملی و شخصیت نورانی امام سجاد(ع)، آشنایی قاطبه مردم با اخلاق ، شیوه مبارزات، عرفان و همچنین کتاب صحیفه سجادیه که سرشار از معارف و اسرار و نکات نهفته در دعاها و کلام امام سجاد(ع) و مبارزه با عرفان های نو ظهور و کاذب از جمله اهداف دوّمین همایش بین المللی سید الساجدین، امام زین العابدین، علی بن الحسین(ع) است .

به گفته دبیر دوّمین همایش بین المللی سید الساجدین، امام زین العابدین، علی بن الحسین(ع)، برپایی این همایش، سرآغازی برای فرهنگ سازی در جهت تبیین و معرفی هرچه مناسب تر امام سجاد(ع) به جامعه است.

◄ روابط عمومی های کلیه دستگاه های اجرایی استان در زمینه اطلاع رسانی همایش امام سجاد(ع) تلاش کنند

سرپرست اداره کل روابط عمومی استانداری هرمزگان با اشاره به برگزاری همایش بین المللی امام سجاد(ع) در ۲۰ آذرماه جاری، بر اطلاع رسانی مناسب برای برگزاری هر چه با شکوهتر این همایش تأکید کرد.

محمد امین منصوری در نشستی با حضور مدیران روابط عمومی دستگاه های اجرایی استان اظهار داشت: تمامی روابط عمومی‌های ادارات در مرکز استان و شهرستان‌ها در زمینه اطلاع رسانی و تبلیغات محیطی در ادارات خود و سطح استان تلاش کنندوی افزود: آشنایی بیشتر مردم با اخلاق، شیوه زندگی، عرفان و هم چنین کتاب صحیفه سجادیه و معارف نهفته در دعاها و کلام امام سجاد(ع) و مبارزه با عرفان‌های کاذب از اهداف برگزاری این همایش است.منصوری تصریح کرد: به طور قطع نقش و حضور روابط عمومی دستگاه های اجرایی و رسانه های استان در این همایش بسیار مهم و اثرگذار است.وی همچنین از تقدیر روابط عمومی های برتر در امر اطلاع رسانی این همایش خبر داد و گفت: روابط عمومی دستگاه های اجرایی که با تلاش و پشتکار بتوانند اطلاع رسانی بهتری نسبت به سایر دستگاه های اجرایی برای برگزاری این همایش داشته باشند، مورد تقدیر قرار خواهند گرفت.

ستون دوم

لیلا بایگان

حافظه شیرین شهرم را نجات دهید

شهروندان ساکن بندرعباس دهه‌های طولانی از تاریخ این شهررا پشت دیوارهایی که آنها را از ساحل جدامی‌کرد به سربردند.

دیوارهایی که یا حریم خانه‌های شخصی ویا حریم ادارات وارگان‌های متعدددولتی ونظامی را تا دریا تعیین می‌کرد وبه این ترتیب بیش از نیمی از ساحل درانحصار فضاهای اختصاصی دریا را از چشم‌ها دورنگاه می‌داشت. سرانجام کشمکش مالکان خصوصی و دولتی حریم ساحل که به اشتباه مالک آن فضای عمومی شده بودند در زمان یکی از استانداران اسبق نتیجه داد و هم‌اکنون آزادسازی فضای ساحل به یادگاری گرانبها از دوره‌ی مهندس مقتدایی برای بندرعباس تبدیل شده است. آزادسازی ساحل که ابتدا تاسال‌های اخیر وحتی اکنون نیز ادامه یافته به راستی یکی از آرزوهای به‌حق وفراموش‌شده ساکنان یک شهر ساحلی را محقق کرد. واینگونه بودکه امروز مسیری چند کیلومتری از نوار ساحلی برای شهروندان فراهم شد تا از نعمت خدادادی این خطه برخوردار شوند وبهره برداری آن نه اختصاصی که عمومی شود درکناراین اقدام نجات‌بخش اما همواره گزینه‌ها وتلاش‌هایی هم بوده که درحرکتی معکوس تهدیدی برای بهره‌برداری عمومی از فضاها وچشم‌اندازهای ساحلی به شمار می رفته است. مثلا درحالی که یک برنامه‌ریزی شهری ومعماری صحیح می‌توانست حداقل بخشی از شهربندرعباس را به صورت پلکانی از سمت ساحل تا دورترین نقطه شمالی شهر طراحی کند برج‌های ساخته شده در نزدیکترین اراضی به ساحل دریا چشم‌انداز دریا را تنها درانحصار ساکنان اغلب متمول ویا پاساژهای تجاری محصور کرده است. پس امیدواینکه بتوان از ارتفاع آپارتمان‌های مشرف به دریا این موهبت را نصیب مردم بیشتری کرد تماشاکرد تنها به عده‌ای خاص محدود ماند. درسکوت کارشناسان شهری ومعماران خبره که برای شهر ساحلی مطابق چشم‌انداز دریا و نسل آینده شهر طرحی جامع پیش‌بینی شود، ساختمان‌ها سربه آسمان کردند و روبه دریا و البته دیوارهای پشت‌سرشان شد چشم‌انداز آنها که در پشت دیوار ایشان ساکن شده‌اند. همه آنچه از تلخی و ناخوشی برسرمعماری شهربندری رفت که راه‌حل‌های دیگری داشت ودارد بماند برای فرصتی دیگر. امروز نگاه برخی مال‌اندیشان ومنفعت‌بینان والبته مصلحت‌اندیشان کوته‌بین به بخش دیگری از چشم‌انداز منحصر به فرد ساحل خلیج‌فارس دوخته شده است. نقطه‌ای خیره‌کننده برای هر سرمایه‌گذار و وسوسه‌انگیز برای همه آنان که شهر را فقط و فقط از یک زاویه می‌بینند و بهانه‌شان تجاری‌بودن است.

دراین همه بلواها و غوغاهای تجاری سازی که صورت گرفت انگار نه انگار این شهر فقط مختص تجارت پیشه‌گان نیست و ساکنانی دارد به نام شهروندشهروندانی دارد که با خاطره بزرگ می‌شوند، با دریا نفس می‌کشند وبرای ادامه زندگی به چشم‌انداز دریایی می‌نگرند که به آنها روح تازه می‌بخشد. کسانی که با نگاه به مکان‌های تاریخی وتازه‌شدن خاطره‌ها حافظه‌ای از یک نسل را درفضای شهر جاری می‌کنند و تداوم تاریخ را میسر می‌سازند. ساکنانی دارد که گاه می‌خواهند به دور از هیاهوی فضای مجتمع‌های تجاری و رستوران‌های واقع شده دربرج‌ها، چند ورق کاغذی به دست گیرند وقلمی بنگارند. یا نه اصلاً می‌خواهند بنشینند وبرای اعتراض یا دفاع از فیلمی با منتقدانشان گفتگو کنند. اصلاً ترجیح می‌دهند کتابخانه‌ای که همواره یکسوی نگاهش به دریا بوده برای فرزندش هم اینچنین بماند. می‌خواهم از شما بپرسم اصلاً چند مکان وفضای فرهنگی می‌شناسید که همچون کتابخانه مرکزی بندرعباس درنزدیکی دریا واقع شده باشد، چرا نمی‌توانیم چنین فضایی را برای مصاحبه با یک میهمان مشهور که به این شهر سفرمی‌کند فضایی مشرف به دریا داشته باشیم تا عکاس روزنامه یا مجله این شهر فضای حضور آن فرد درشهربندری بندرعباس را بتواند به تصویر بکشد. یا فضایی درکنار دریاکه در سرما وگرما پناهی باشد برای هنرمندانی که با نگاه به دریا خلقتی هنری باالهام از ساحل و دریا خواهند داشت آیا گناه ساکنان این شهر اینست که ظرفیت‌های تجاری آن چشم تصمیم‌گیران شهری را می‌گیرد ونمی‌توانند از آن چشم بپوشند. آیا دیگر هیچ مکانی برای کمک به درآمدزایی نمانده بود که برتنها کتابخانه مشهور شهر ومحبوب‌ترین فضای فرهنگی انگشت بگذارند. اینهمه فضای تجاری که چشم‌انداز ساحل ودریا را درانحصارخویش گرفت بس نیست؟ کسی تعهد به حس شهروندان را دربرنامه‌ریزی‌های شهری می‌شناسد؟آیا هیچ عنصرشهروندی را درنظر می گیرید؟چه اصراری است براینکه با تخریب ویا اشغال بخشی یا تمام فضای کتابخانه مرکزی حافظه‌ی شیرین تاریخی این شهر از بین برود.این مکان که نقطه تاثیرگذاربرای بسیاری از مشاهیرهم بوده است.

اقدام انقلابی مقتدایی حداقل دریک گام برای آزادسازی ساحل خلیج‌فارس نام او را تا ابد در حافظه‌ی شهر بندرعباس ثبت کرد. اکنون چه کسی این فضای نوستالژیک فرهنگی که می‌خواهد تا همیشه دور از چنگال بیرحم تجارت بماند را به عنوان بخشی از حافظه تاریخی این شهر نجات خواهد داد.

ساکنان این شهر بارها به جای بازسازی و نگاه داری نمادهای فرهنگی شاهد نابودی فضاهای الهام بخش و تاریخی به بهانه بهره برداری های تجاری بوده اند، این بار دست بردارید،یک بار دریا را جوردیگری ببینید یکبار هم تلاش کنید شهر را انسانی تر ببینید، از نگاه یک هنرمند یا نویسنده یا روزنامه نگار یا توریست طبیعت یا مورخ و حتی یک شهروند نوستالژیست. تنها نماد فرهنگی باقیمانده این شهر که خاطره های فرهنگی تاریخ این شهر را درخود ذخیره دارد قربانی چه چیز باید بشود؟

درمتن و حاشیه

شرایط تازه، رقبای تازه؛

انتخابات آینده شوراهای شهر و جبهه بندی های جدید در هرمزگان

● گروه سیاسی:

با نزدیک شـدن به زمان برگزاری انتخابات شوراهای اسلامی، تحلیل هـای رسـانه ای و گمانه زنی های اجتماعی در خصـوص این موضوع فراگیرتر می شـود، سـایت خبری "جنوب ایران" به تحلیل انتخابات آینده شوراها در بندرعباس چرداخته است:

همزمان با یازدهمین دوره انتخابات ریاسـت جمهوری در خردادماه ۱۳۹۲، انتخابات شوراهای اسلامی شهر و روستا نیز برگزار خواهد شد. جبهه بندی های انتخابات آینده شـورا در هرمزگان از جذابیت های بالایی برخوردار است.

به گزارش خبرنگار جنوب ایران، انتخابات آینده شوراهای شهر و روستا در سراسر کشور در حالی در خردادماه سال آینده و به همراه انتخابات ریاست جمهوری برگزار می شود که حداقل مدرک تحصیلی مورد نیاز برای کاندیداهای شهرهای بالای ۲۰ هزار نفر لیسانس تعیین شده و در شهرهای زیر ۲۰ هزار نفر نیز مدرک فوق دیپلم ملاک قرار گرفته است و در روستاها نیز حداقل مدرک دیپلم تعیین شده و همین نیاز به مدرک تحصیلی، معادلاتی را بر این انتخابات متصور ساخته است به طوری که باید با برخی از اعضای فعلی شـورای شـهر و روستا در شهرهای مختلف اسـتان هرمزگان از هم اکنون خداحافظی کرد.در مرکز اسـتان هرمزگان و در شـهر بندرعباس نیز این وضعیت وجود دارد و جدای از سـوابقی که اعضای شورای این شهر در طول ۵ سال و انـدی اخیـر از خود بجای گذارده اند کـه در جای خود نیازمند به بحث و بررسـی است برخی از اعضای فعلی در انتخابات آینده حضور نخواهند داشـت و برخی دیگر (لااقل دو تن) نیز بدلیل تغییر مکان اقامـت خود دیگر در این انتخابات کاندیدا نخواهند شـد.اما جدای از سوابق علمی که یکی از نیازهای انتخابات آینده شوراهاست باید صف بندی های تازه انتخابات آینده را نیز در نظر داشت.اعضای فعلی حاضر در شوراهای شهر و روستا یکی از مدعیان اصلی این میدان هستند. از دیگر سو میدان رقابت ها به مانند انتخابات مجلس شورای اسلامی در بندرعباس دارای ویژگی های جدیدی نیز هست که به نظر می رسد اگـر برنامه ریزی درون گروهی میان افراد حاضر در میدان این رقابت به خوبی انسجام یابد بتوان شاهد یک انتخابات فراگیر با حضور گزینه های پیر و جوان با ایده های تازه برای اداره شهرها بود.گروهی دیگر در هرمزگان اما معتقدند که باید از ظرفیت شهرداران گذشته هر کدام از شهرها نیز بهره برد. بی دلیل نیست که نام برخی از شهرداران سابق بندرعباس و مسئولین سابق حوزه شهری برای دعوت به کاندیداتوری در انتخابات این روزها زیاد به گوش می رسد اما باید دید که گذشت زمان و تغییر یافتن شرایط سیاسی جامعه امروز سبب درنگ آنها برای حضور در این انتخاب خواهد شد؟انتخابات دوره سوم شورای شهر اگر چه اقبال قابل توجهی را نصیب کاندیداهای جوان کرد اما باید در مورد اقبال چهره های جوان در این دوره از انتخابات شوراها اندکی محتاط بود چرا که تجربه انتخابات مجلس شورای اسلامی بخصوص در حوزه بندرعباس نوعی از رفتار اجتماعی را در مردم نشان داد که معتقد به حضور توامان نیروهای جـوان و نیروهای کارآزموده در کنار یکدیگر بودند. تحلیل آرای مردم بندرعباس خود گواهی بر این واقعیت است.

زنان، بخـش قابل توجهی از انتخابات آینده شـوراها را در هرمزگان بخصـوص در حوزه بندرعباس رقم خواهند زد. رای قابل توجه به دو گزینه "زن" در انتخابات شـورای شهر بندرعباس که منجر به حضور هر دوی آنها در ترکیب شورای شهر شد نشان دهنده این مهم است. شـنیده ها حکایت از دور خیز شـمار دیگری از زنان هرمزگانی برای حضور در انتخ

یوگا کمردرد را درمان می‌کند

محققان آلمانی دریافتند که ورزش یوگا می‌تواند نقش موثری در کاهش درد مزمن گردن و کمردرد ایفا کند.به گزارش فارس، محققان گفتند: یوگا موثر بودن و قدرت خود را در کاهش زیاد دردهای مزمن گردن و همچنین بهبود وضعیت روانی بیماران و شیوه زندگی آنها ثابت کرد.محققان همچنین گفتند: یوگا موثر بودن خود را در کاستن از کمردرد نیز نشان داد که این امر چه بسا افراد را استفاده از ضد التهاب های غیراستروئیدی "NSAIDS" بی نیاز می کند.محققان افزودند که این تاثیرات فیزیولوژیک به توانمندی ورزش یوگا در تقویت عضلات و تقویت اعضاب بازمی‌گردد. ورزش یوگا از علائم بیماری افسردگی در مادران باردار می کاهد و در سالم نگه داشتن استخوانها مفید است.

محققان از خون، سلولهای بنیادین ساختند

گروهی از محققان موفق شدند که از خون سلولهای بنیادین بسازند.به گزارش فارس، محققان موفق شدند از نمونه خون گرفته شده از بیماران سلولهای بنیادین بسازند.این امر تحول مهمی در تولید سلولهای بنیادین به شمار می‌رود زیرا محققان پیش از این، این سلولها را از انواع دیگری از سلولها تولید می کردند.دکتر "امر رنا" یکی از محققان گفت: گرفتن نمونه خون از بیماران بسیار ساده‌تر از گرفتن یک نمونه از پوست است.وی افزود: تولید سلولهای بنیادین از خون ساده تر است و خون منبع امنی برای تولید این سلولهاست که ما آنها را تولید کرده و در شکل گیری رگها به کار بردیم.سلولهای بنیادین همان سلولهای اصلی و محوری در بدن انسان است که ویژگی آنها نسبت به دیگر سلولها در قدرت این سلولها برای تقسیم شدن و تبدیل به انواع مختلف سلولها است.

انزوا، خطر بیماری ذهنی، فلج شدن و نابینایی را افزایش می‌دهد

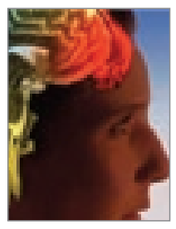

محققان بر اساس نتایج تحقیقات پزشکی خود هشدار دادند که انزوای اجتماعی و گوشه نشینی خطر ابتلا به بیماری ذهنی، فلج شدن و نابینایی را افزایش می‌دهد.به گزارش فارس، تحقیقات پزشکی روی گروهی از موشهای آزمایشگاهی نشان داد: محروم کردن این موشها از ارتباط اجتماعی با یکدیگر و منزوی کردن اجتماعی آنها باعث شد تا سطح ترشح پروتئین میلین (MBP) در آنها کاهش یابد.بسیاری از نورون ها را لایه‌ای از جنس غشا (پروتئین و فسفولیپید) به نام غلاف میلین پوشانده است. میلین رشته های آکسون و دندریت را عایق بندی می‌کند. میلین موجب می‌شود ک پیام عصبی در آکسون و دندریت سریعتر حرکت کند.

حرف‌های پشت خط

۲۲۲۶۷۵۱

وضعیت تاریکی خیابان ها و معابر همچنان پا برجاست...

* براستی تاکی باید شهروندان از تاریکی خیابان ها و معابر بگویند و بگویند و بگویند .....تا شاید بعد از صدها بار گفتن و ماه ها و سال ها انتظار ، خواسته شان مورد توجه مسوولان مربوطه قرار بگیرند یا خیر...!!خیابان آزادگان، مصلا، پارک شهر و ... در تاریکی کامل به سر می برند و هیچ خبری از روشنایی نیست.تا کی مسوولان امر می خواهند به این رویه بی خیالی ادامه دهند؟؟در بسیاری از موارد وقتی شهروندان با اداره برق تماس می گیرند و از تاریکی خیابانی و یا کوچه محل زندگی خود می گویند، مسوولان اظهار بی اطلاعی کرده و پس از مدت زمان طولانی آنوقت یادشان می افتد نسبت به رفع مشکل چاره ای بیندیشند و اقدام کنند...اما این داستان تنها به این جا ختم نمی شود و هنوز چند روزی از رفع مشکل و روشن شدن چراغ های خیابان ها و معابر نگذشته، دوباره به حالت اولیه باز می گردد و تاریکی همه جا را فرا می گیرد. ***چندین مورد تلفنی**

بی تفاوتی مسوولان...

اهالی کوچه نیایش ۴ (واقع در بلوار امام حسین) برای چندمین بار از مشکل حل نشده عدم سطل زباله در کوچه می گویند...مشکلی که باعث کثیفی کوچه شده و سلامتی اهالی و عابران را به خطر انداخته است. اهالی زباله های خود را در نایلون های مخصوص زباله می ریزند و در گوشه ای از کوچه می گذارند تا ماموران زحمتکش شهرداری در ساعت مقرر آن ها را جمع آوری کنند، اما با وجود سگ ها و گربه ها (این مزاحمان همیشگی) تنها بعد از چند دقیقه، تمامی زباله ها در وسط کوچه پخش می شوند به گونه ای که فضای بدی به وجود آمده و تردد اهالی و عابران در بدترین شکل ممکن صورت می گیرد...

شهرداری منطقه مدتها پیش به اهالی قول خرید سطل زباله داده اما تا کنون خبری از نصب آن نشده است. ***اهالی کوچه**

چنین چیزی امکان دارد...؟

برای اخذ حق انشعاب در مناطق روستایی حدود ۴۰۰ هزار تومان پول پرداخت کردم.پس از واریز هزینه به اداره برق مراجعه کردم اما کنتور بدون کابل تحویلم دادند. وقتی از مسوولان علت را پرسیدم گفتند خودم باید کابل را خریداری کنم چرا که اداره برق هیچ تعهدی در قبال خرید کابل ندارد.آیا چنین چیزی امکانپذیر است؟؟و چنین خواسته ای عاقلانه است؟؟در حالیکه کنتور بدون کابل هیچ کارایی ندارد.از مسوولان اداره برق انتظار می رود پاسخی قانع کننده ای داده و برای روشن شدن این موضوع توضیحاتی بدهند. ***محمدی**

ارائه خدمات مطلوب...

یکی از انتظارات ضروری مردم خدمات دهی مطلوب ادارات، ارگان ها، سازمان ها و... است. متاسفانه ارباب رجوع های بی شماری که روزانه به اداره ثبت احوال استان مراجعه می کنند به دلیل فضای محدود آنجا و نیزاین طور که به نظر می رسد کمبود کارکنان اداره مذکور با در نظر گرفتن حجم کاری زیاد، مراجعه کنندگان مجبورند ساعت های طولانی در صف ها ی طویل منتظر پاسخگویی مسوولان بمانند. به طوریکه هر مراجعه کننده پس از چندین روز رفت و آمد می تواند پیگیر کار خود شود.لطفا مسوولان امر در این باره تدابیری بیندیشند. ***دیودار**

بازتاب

دانشگاه‌علوم‌پزشکی‌وخدمات‌بهداشتی‌درمانی‌هرمزگان

احتراما با توجه به مطلب درج شده در شماره ۱۴۰۸ مورخ ۹۱/۹/۱ آن نشریه با عنوان «این هم از مزایای شهر شدن ....» جوابیه مربوطه به پیوست ارسال می گردد :با توجه به عدم حضور پزشک در مرکز گوهران به دلیل بیماری خود پزشک ، دانشگاه علوم پزشکی جهت جلوگیری از مخدوم شدن خدمت رسانی ، از پزشکان مراکز دیگر به عنوان جانشین در این مدت استفاده نموده و همچنین پیرو و پیگیریهای متعدد از تاریخ ۹۱/۹/۱ نیز پزشک مقیم در آن مرکز شروع به کار نموده است . لازم به ذکر است در مواقع اورژانسی جهت جلوگیری از چنین پیشامدهایی بهتر است به جای مراجعه به مر کز استان که از بعد مسافت دورتر هستند به نزدیکترین مرکز درمانی به محل مراجعه نمایند . برای مثال شهروند محترم به جای مراجعه به بیمارستان کودکان واقع در بندرعباس ، می توانستند از خدمات پزشکی مراکز نزدیکتر همچون سردشت _ سندرک و بیمارستان میناب استفاده کنند .

سالانه ۱۰میلیون مسافرت دریایی در هرمزگان انجام می شود

● **گروه اقتصادی: مدیرکل بنادر و دریانوردی هرمزگان گفت: سالانه افزون بر ۱۰ میلیون مسافرت دریایی از طریق بنادر این استان با محوریت جزایر ۱۴ گانه انجام می شود.**علی اکبر صفایی افزود: تا چهار سال قبل تعداد مسافرت های دریایی دراین استان به حدود سه میلیون مورد می رسید. ایجاد زیرساخت های لازم در سرزمین اصلی و همچنین جزایر هر روز شاهد افزایش تمایل مردم به مسافرت های دریایی هستیم.این مقام مسئول در این زمینه اظهارکرد: ازابتدای سالجاری تاکنون نسبت به مدت مشابه سال قبل بیش از ۱۲ درصد رشد حمل ونقل مسافرت دریایی داشته ایم.صفایی ادامه داد: چهار بندر عمده شامل ذاکری قشم، حقانی، هرمز و نخل ناخدا با هدف حمل ونقل مسافرت های دریایی در بندرعباس احداث و یا درحال تکمیل شدن است. وی از بندرگاه نخل ناخدا به عنوان نخستین بندر نخلی کشور نام برد که طول آن به ۴/۵کیلومتر می‌رسد که تاکنون بیش از سه کیلومتر آن انجام شده است. مدیرکل بنادرودریانوردی هرمزگان اضافه کرد: این زیرساخت ها با هدف نزدیک سازی سرزمین اصلی به جزیره هرمز و آماده سازی زیربناهایی که بتواند حمل ونقل مسافری و تفریحات دریایی را تسهیل کند، انجام می شود.

افزایش ۲۳ درصدی پرورش میگو در مزارع هرمزگان

● **گروه اقتصادی: برداشت میگوی پرورشی از مزارع هرمزگان امسال ۲۳ درصد افزایش می یابد.**

معاون آبزی پروری شیلات هرمزگان گفت : تا پایان برداشت میگو که تا پایان دی ادامه دارد ۳ هزار تن میگو از مزارع هرمزگان برداشت می شود.پارسال ۲ هزار و ۳۰۰ تن میگو از هزار و ۳۱۰ هکتار مزرعه پرورش میگوی هرمزگان برداشت شد. در مزارع پرورش میگوی هرمزگان در جزیره هنگام، تیاب شمالی و جنوبی شهرستان میناب ، سایه خوش و بندر مقام شهرستان بندرلنکه میگوی وانامی پرورش می یابد.کریمی افزود: میگوی وانامی به علت دوره رشد کوتاه ، امکان برداشت ۲ بار در سال، هزینه پائین غذا و مقاومت در برابر بیماریها ، از بازار پسندی خوبی برخوردار است و صادر می شود .پارسال هزار و ۴۰۰ تن میگوی پرورشی هرمزگان به امارات عربی متحده، لبنان و مصر صادر شد.وی گفت : امسال ۵۳۰ جویای کار در هرمزگان متقاضی ایجاد مزارع پرورش میگو هستند .کریمی افزود : از محل تسهیلات توسعه کشاورزی برای ایجاد هر مزرعه ۲۰ هکتاری، ۴۵۰ میلیون تومان تسهیلات داده می شود .معاون آبزی پروری شیلات هرمزگان گفت : متقاضیان جدید می توانند با مراجعه به ادارات کار رفاه و امور اجتماعی و شیلات تسهیلات دریافت کنند.

آغاز عرضه ۳۳۰هزار تن گوجه‌فرنگی هرمزگان در بازارهای کشور

پایان آذر آخرین فرصت باغداران برای بیمه مرکبات

● **گروه اقتصادی:**

عرضه ۳۳۰ هزار تن گوجه فرنگی خارج از فصل هرمزگان به بازار تره بار کشور آغاز شد.

هرمزگان پس از بوشهر دومین تولید کننده گوجه فرنگی خارج از فصل در کشور است. معاون بهبود تولیدات گیاهی سازمان جهاد کشاورزی هرمزگان گفت: ۱۰ درصد محصول تولیدی در استان و بقیه در بازار استانهای تهران، فارس، اصفهان و خراسان رضوی عرضه می شود .غلامپور افزود : امسال گوجه فرنگی خارج از فصل در ۱۴ هزار هکتار مزارع هرمزگان کاشته شده است و میزان سطح زیر کشت و تولید در مقایسه با پارسال تغییری ندارد .نخستین برداشت گوجه فرنگی از مزارع پارسیان آغاز می شود و اواخر اردیبهشت با آخرین برداشت در شهرستان بندرعباس به پایان می رسد .شهرستانهای میناب و بندرخمیر از دیگر مناطق مهم کشت گوجه فرنگی در هرمزگان است .وی گفت : تمام زمینهای زیر کشت گوجه فرنگی به روش نوین آبیاری می شود .گوجه فرنگی با داشتن ویتامین های K,C,B, A و مواد معدنی مانند کلسیم ، فسفر و آهن در تقویت بینایی، سلامت پوست و رشد استخوانها مؤثر است.گوجه فرنگی در تسکین دردهای عصبی ، برطرف کردن بی اشتهایی ، درمان یبوست ، افزایش شیر مادران و درمان تورم دهان مفید است.

پایان آذر آخرین فرصت باغداران برای بیمه مرکبات

باغداران هرمزگانی تا پایان آذر فرصت دارند برای بیمه باغهای مرکبات خود را شرکتهای بیمه گر مراجعه کنند .رئیس سازمان جهاد کشاورزی هرمزگان گفت : در صورت بروز حوادث طبیعی ، تنها منبع جبران خسارت صندوق بیمه کشاورزی است .صالحی افزود : باغداران می توانند محصول لیموترش و لیمو شیرین ، گریپ فروت ، نارنگی و پرتقال را در مقابل این خسارتها بیمه کنند .در هرمزگان ۳۲ هزار و ۵۵۰ هکتار زمین کشاورزی زیر کشت مرکبات است که سالانه ۳۹۹ هزار تن محصول برداشت می شود .هرمزگان رتبه نخست تولید لیموترش ، رتبه سوم تولید نارنگی و رتبه چهارم تولید پرتقال کشور را دارد .رئیس سازمان جهاد کشاورزی هرمزگان گفت : صندوق بیمه کشاورزی استان پارسال ۷۰ میلیارد ریال غرامت به باغداران خسارت دیده از حوادث طبیعی پرداخت کرد که ۴۸ میلیارد ریال آن یارانه دولتی بود .

خسارت ۲ میلیارد ریالی باران به تاسیسات فاضلاب بندرعباس

● **گروه اقتصادی:**

مدیر عامل آبفای هرمزگان گفت: در پی بارندگی‌های اخیر، تخریب و باز کردن درب ۱۹ منهول شبکه فاضلاب در سطح شهر بندرعباس، بیش از دو میلیارد ریال خسارت به تاسیسات فاضلاب این شهر وارد شده است.

حسین خادمی اظهار داشت: آبگرفتگی معابر و مهار و هدایت غیراصولی روان آب‌های سطحی به همراه شن، ماسه، گِل ولای و زباله به درون شبکه فاضلاب از سوی عوامل شهرداری، سبب انسداد و بالازدگی شبکه فاضلاب و تحمیل خسارتی بیش از دو میلیارد ریال بر این شرکت شده است.

به گفته وی این خسارت تنها هزینه‌های لایروبی و شستشوی شبکه اصلی فاضلاب، لایروبی منهول و تخلیه نخاله از شبکه، شستشوی ایستگاه فاضلاب و تهیه و نصب درب و رینگ منهول فاضلاب را شامل می‌شود و مابقی خسارات هنوز محاسبه نشده است.

مدیر عامل آبفای هرمزگان تصریح کرد: رسوب گل و لای در مجاری ارتباطی و وارد شدن شوک به فرآیند تصفیه خانه فاضلاب، گرفتگی پروانه پمپ دراثر ورود زباله و مواد معدنی و سوختن الکتروموتور پمپ در اثراین گرفتگی‌ها همچنین سایش پروانه و جداره پمپ در اثر اصابت دانه‌های ماسه درون مخلوط روان آب و فاضلاب به آنها و بالازدگی از حوضچه‌های ایستگاهها و آلوده شدن محیط زیست، از جمله مشکلات ناشی از هدایت روان آب‌های سطحی به شبکه فاضلاب طی بارندگی‌های اخیر بوده است.

خادمی با اشاره به اهمیت حفظ خطوط جمع آوری فاضلاب و اجتناب از هدایت روان آب‌های سطحی در این خطوط، تصریح کرد: متاسفانه علی‌رغم مکاتبات و مذاکرات پیمانکاران بهره‌برداری فاضلاب و حراست شرکت در خصوص عدم تخریب درب منهول‌ها، حجم بسیار زیادی از روان آب‌های حاوی گل و لای و زباله به درون شبکه فاضلاب هدایت شده است.

همچنین حتی در مواردی که درب منهول توسط کارگر باز نشده این کار با تخریب درب منهول توسط لودر صورت گرفته است.

مدیر عامل شرکت آب و فاضلاب هرمزگان در پایان با اشاره به گلایه برخی از شهروندان بندرعباسی در خصوص برداشته شدن درب منهول‌های شبکه فاضلاب در روزهای بارانی اخیر اظهار داشت: متاسفانه علاوه بر خسارات مالی تاسیسات فاضلاب، خساراتی نیز به برخی شهروندان در اثر ورود سیلاب به منازل از طریق شبکه فاضلاب و یا سقوط به منهول‌های باز شده به آنها تحمیل شده است که مورد پیگیری قرار گیرد.

تحولات جدید مدیریتی در بنادر و دریانوردی هرمزگان

● **گروه اقتصادی: مدیر کل بنادر و دریانوردی هرمزگان مسئولان معاونت‌های جدید «امور دریایی» و «امور بندری و مناطق ویژه» که در پی تفکیک معاونت دریایی بندری تشکیل شده را معرفی کرد.**

علی‌اکبر صفایی در حاشیه مراسم معارفه معاون امور دریایی و معاون امور بندری و مناطق ویژه اقتصادی شهید رجایی با بیان اینکه بندر شهید رجایی واقع در غرب بندرعباس یکی بنادر مطرح خاورمیانه و منطقه به شمار می‌رود، اظهار داشت: این بندر همواره در اقتصاد کشور مورد توجه و اهمیت بوده است.وی ادامه داد: امور مدیریتی و برنامه‌ریزی همواره در بنادر هرمزگان و به ویژه بندر شهید رجایی از ساز و کاری ویژه برخوردار است.مدیر کل بنادر و دریانوردی هرمزگان با اشاره به تفکیک معاونت دریایی بندری این سازمان به دو معاونت جداگانه با عناوین معاونت امور بندری و مناطق ویژه و معاونت امور دریایی افزود: با توجه به وسعت، حجم کار و اهمیت حوزه‌های دریایی و بندری طی هماهنگی‌های انجام شده با مدیر عامل سازمان بنادر و دریانوردی کشور و موافقت معاونت‌های امور بندری و مناطق ویژه و امور دریایی سازمان، مقرر شد که فعالیت این دو حوزه از یکدیگر جدا شود.صفایی یادآور شد: بنابراین، معاونت دریایی و بندری به دو معاونت امور دریایی و معاونت امور بندری و مناطق ویژه تقسیم شده است. وی که ریاست منطقه ویژه اقتصادی شهید رجایی را نیز بر عهده دارد، اظهار داشت: بخش قابل توجهی از امور اداری در اداره کل بنادر و دریانوردی هرمزگان به مناطق ویژه و منطقه ویژه اقتصادی شهید رجایی اختصاص دارد، چرا که از این منطقه بیش از ۶۰ درصد عملیات تخلیه و بارگیری مرتبط با صادرات و واردات کشور انجام می‌گیرد. صفایی در اهمیت معاونت امور دریایی نیز افزود: برخلاف تصورات در این حوزه نیز کار بسیاری در دریا توسط اداره کل بنادر و دریانوردی صورت می‌گیرد، اما به دلیل شرایط خاص این حوزه مردم و افکار عمومی کمتر با فعالیت‌های حوزه دریایی بنادر هرمزگان آشنایی دارند. صفایی یادآور شد: دیده‌بانی و روند تردد شناورهای تجاری و مسافری در این منطقه مسائل و شرایط خاص خود را دارد که توسط اداره کل بنادر و دریانوردی هرمزگان راهبری می‌شود.تا قبل از این مسئولیت معاونت دریایی بندری اداره کل بنادر و دریانوردی هرمزگان را که بزرگ‌ترین معاونت این اداره کل بود بر عهده المراد عفیفی‌پور بود. در حال حاضر با تفکیک شدن این معاونت به معاونت‌های بندری و مناطق ویژه و امور دریایی، المراد عفیفی‌پور و مهدی نوفرستی به ترتیب سکان این دو معاونت را در اختیار گرفتند.در هرمزگان بیش از ۸۰ بندر تجاری و چند منظوره کوچک و بزرگ وجود دارد که به صورت رسمی فعال هستند.همچنین گفته می‌شود در این استان تعداد ۳۰ بندر و موج‌شکن دیگر نیز در دست احداث است.

بازارچه خانگی

* یک دست مبلمان راحتی ۹نفره در حد نو
قیمت توافقی ۰۹۱۷۷۶۷۰۹۴۹ - ۴۳۵۱۲۱۳

* دوچرخه ثابت مدل آلپای ۱۰۰در حد نو ۹۹۹۰۰۰ تومان
۰۹۱۷۷۶۷۱۴۳۸

* دوعدد کریر نوزاد مارک چیکو ، بسیار تمیز در حد نو- دوعدد روروا‌ک نوزاد مارک چیکو - یک عدد تشک خوشخواب ۲نفره
۰۹۱۷۸۶۳۶۸۲۲

*تختخواب دو نفره فلزی با تشک طبی- کالسکه بچه مارک چیکو- صندلی ماشین بچه- تخت چوبی بچه با تشک- یک دستگاه گامزن دوکاره راین در حد نو- کمد متوسط دکوری چوبی و صندلی غذای بچه چوبی
ساعت تماس:۹ الی ۱۴ - ۱۸ الی ۲۲ ۰۹۳۷۹۳۷۳۵۰۲

*دو تخته فرش ۵۰۰ شانه ۱/۵ متری قرمز رنگ ۱۰۰هزار تومان
دو دستگاه سه چرخه کودک هر کدام ۲۰هزار تومان
کولر سوپرا ۵۰۰ هزار تومان
۰۹۱۹۴۹۷۸۲۷۶-۰۹۱۷۹۳۹۸۲۱۴

* یک دستگاه لنت کوب ماشین سنگین
قیمت توافقی ۰۹۱۷۷۶۱۷۱۵۵

*یک دست مبل ۸نفره چرم کاملا نو
قیمت توافقی ۰۹۳۷۱۶۳۴۲۴۳

*یک دست مبل چوبی - سرویس میز نهارخوری
قیمت توافقی ۲۲۳۹۳۸۳ -۰۹۱۷۳۶۳۱۶۹۵

*یخچال سه درب ایستاده - فریزر صندوقی - یخچال ویترینی - صندوق فروشگاهی
قیمت توافقی ۰۹۱۷۱۶۰۹۰۲۰

*کابل شبکه - رک سایز۶ - صندلی وکامپیوتر
قیمت توافقی ۰۹۱۷۶۲۴۶۵۲۴

* میز تلویزیون دکوردار-تختخواب یکنفره چوبی- آباژور- در حد نو
قیمت توافقی ۰۹۳۶۴۲۴۴۰۰۶

*یکدستگاه تردمیل ۸۰۱ کاملا نو
قیمت توافقی ۰۹۱۷۵۷۴۱۲۳۹

*یک عدد کانتر تمام ام دی اف ۳نفره- میز مدل ال ۵نفره-تعدادی صندلی گردان در حدنو
قیمت توافقی ۰۹۱۷۰۲۸۷۶۹۲

* سه تخته- میزنهارخوری۸نفره-۶عدد صندلی- دوعددتختخواب یک نفره در حد نو قیمت توافقی
۰۹۱۷۳۶۱۷۵۵۱

* سه تخته فرش در حدنو-یکدست مبل ۷نفره در حد نو- سه عدد میز عسلی-یکدست مبل حصیری-پرده- میزنهارخوری۸نفره-۶عدد صندلی- دوعددتختخواب یک نفره در حد نو قیمت توافقی
۰۹۱۷۳۶۱۷۵۵۱

*یکدست مبل به شکل ال۹۰۰هزارتومان-یک تخته فرش۶ متری۲۸۰هزارتومان- فایلMDFچهارکشویی در حد نو۲۵۰ هزار تومان-تخت بچه صورتی همراه با تشک۴۵۰هزارتومان
ساعت‌تماس:۱۲ظهرالی۹شب ۰۹۱۲۳۸۰۶۱۲۶

* آکواریوم با کلیه ی لوازم جانبی
قیمت توافقی ۰۹۱۷۱۶۱۲۵۲۰

*یکدستگاه ماشین لباسشویی ۲قلو صنام- یکدستگاه یخچال ۹ فوت اجنرال استیل
قیمت توافقی ۰۹۱۷۳۶۳۸۲۹۷

* مبل۷نفره استیل طرح میلیران۳۵۰هزارتومان-میزناهار خوری ۴نفره ست با مبل۱۳۰هزارتومان-میز تلفن ومیز تلویزیون ۱۳۰هزارتومان-کولر پنجره ای ۲عدد ۴۰۰هزارتومان- فرش۹متری۶۰هزارتومان-رادیو ضبط سی دی دار۱۶۰هزارتومان
۰۹۱۷۵۲۳۱۲۴۶

گزارش خبری

چک برگشتی‌ها در تیررس بانک مرکزی

● **گروه اقتصادی:**

در فاز تحول نظام بانکی، ممنوعیت‌هایی برای ارائه خدمات بانکی به اشخاص دارای سابقه چک برگشتی اجرا خواهد شد.به گزارش جهان به نقل از ایسنا، نهم آذر ماه سال جاری (روز گذشته)زمان آغاز تغییراتی اساسی در سیستم بانکی کشور است. در این فاز تحول بانکی، ممنوعیت‌هایی برای ارائه خدمات بانکی به اشخاص دارای سابقه چک برگشتی اجرا خواهد شد، امکان پرداخت مبلغ چک به دارنده چک از سایر حساب‌های سپرده صاحب حساب امکان‌پذیر می‌شود، اطلاعات مربوط به سابقه چک برگشتی در سامانه استعلام همگانی قرار می‌گیرد و طبقه‌بندی چک‌ها اجرا خواهد شد.طرح تحول بانکی به‌معنای انجام اصلاحاتی در نظام بانکی کشور است که از سال‌های قبل شروع شد به طوری که بانک مرکزی در سال ۸۴ به سمت تدوین قوانین پولی و بانکی جدید حرکت کرد و بخشی از این کار را انجام داد، نوع نظارت بانک مرکزی بر سیستم بانکی و سیاست‌گذاری‌های نظام بانکی تحت عنوان قوانین پولی و بانکی از جمله اقداماتی است که بانک مرکزی انجام داده است، اما با اجرایی شدن این دستورالعمل چه اتفاقاتی در سیستم بانکی کشور رخ خواهد داد؟پس از تصویب "دستورالعمل حساب جاری" در شورای پول و اعتبار و ابلاغ آن در تاریخ ۹ خرداد ماه امسال، شش ماه پس از این تاریخ یعنی ۹ آذر ماه سال جاری که روز گذشته بود موضوعات مورد اشاره در این قانون لازم‌الاجرا می‌شود.رییس کل بانک مرکزی درباره اولویت در طرح تغییر و تحول در ساختار بانک‌ها گفته بود: اولویت ما بحث تفکیک قرض‌الحسنه ها بود که در حال انجام آن هستیم و بعد از این موضوع، بحث ساختار اجرای درست بانکداری اسلامی را با مکانیزم‌هایی که در پیش داریم مد نظر قرار دادیم.به گزارش ایسنا بانک‌ها موظف هستند طی یکسال پس از لازم‌الاجرا شدن این دستورالعمل، هر شش‌ماه یک‌بار، گزارش عملکرد خود در اجرای این دستورالعمل را به طور مشروح به بانک مرکزی ارسال کنند. گفتنی است؛ افتتاح حساب جاری برای اشخاص دارای سابقه چک برگشتی یا بدهی غیرجاری به بانک‌ها و مؤسسات اعتباری غیربانکی و همچنین تحویل دسته‌چک به اشخاص دارای سابقه چک برگشتی و بدهی غیرجاری به بانک‌ها و یا مؤسسات اعتباری غیربانکی اجرایی ممنوع خواهد شد.ساز و کار پرداخت مبلغ چک به دارنده چک از سایر حساب‌های سپرده صاحب حساب، اعم از سپرده قرض‌الحسنه پس‌انداز، سپرده قرض‌الحسنه جاری (برای اشخاص حقوقی) و سپرده سرمایه‌گذاری مدت‌دار در همان بانک، در صورت عدم موجودی یا عدم کفایت موجودی حساب جاری ذی‌ربط طراحی می‌شود.افتتاح حساب جاری برای شخص حقوقی به احراز شرایط افتتاح حساب جاری برای اشخاص حقیقی عضو هیأت مدیره و اشخاص حقیقی که به نمایندگی از سایر اشخاص حقوقی در هیأت مدیره عضو هستند و همچنین اشخاص حقیقی که به نمایندگی از شخص حقوقی مجاز به امضاء هستند منوط خواهد شد.همچنین تمامی بانک‌ها و مؤسسات اعتباری غیربانکی از اعطای هرگونه تسهیلات، افتتاح هرگونه حساب سپرده جدید، ارایه دسته‌چک، گشایش اعتبار اسنادی، صدور ضمانت‌نامه و ارائه خدمات بانکی الکترونیکی به دارندگان سابقه چک برگشتی منع خواهند شد.ضوابط مربوط به رفع سوءاثر از چک‌های برگشتی از طریق تأمین موجودی، ارائه لاشه چک برگشتی، ارائه رضایت‌نامه محضری ذی‌نفع چک به بانک، واریز مبلغ چک به حساب جاری و مسدود کردن آن به مدت ۲۴ ماه، ارائه حکم قضایی مبنی بر رفع سوء اثر از سوابق چک برگشتی و انقضای مدت نگهداری سوابق چک‌های برگشتی (صرفاً مدت هفت سال در مورد هر برگ چک برگشتی) در سامانه اطلاعاتی بانک مرکزی تجمیع می‌شود.اما از دارندگان حساب جاری، برای قراردادن اطلاعات مربوط به سابقه چک برگشتی وی در اختیار دیگران از طریق سامانه استعلام همگانی اجازه اخذ می‌شود و بانک‌ها از افتتاح و نگهداری بیش از یک حساب جاری ریالی برای هر شخص حقیقی در هر بانک منع خواهند شد.همچنین چک‌ها طبقه‌بندی می‌شوند و چاپ و توزیع دسته چک به صورت کاملاً متمرکز و با رعایت ضرایب ایمنی و استانداردهای قابل قبول و یکسان و همچنین درنظر گرفتن الزامات ناظر بر طراحی چک توسط بانک، برای یکسان سازی و هماهنگ نمودن طراحی چک پیش‌بینی خواهد شد.برای ارسال ابلاغیه‌ها، مکاتبات و نیز گواهی‌نامه عدم پرداخت چک، آدرس و کدپستی دارندگان و یا متقاضیان افتتاح حساب جاری موجود در سازمان ثبت احوال کشور (پایگاه اطلاعات جمعیتی کشور) ملاک عمل قرار می‌گیرد.پیش از این بانک مرکزی اعلام کرده بود: بر اساس اختیارات مندرج در بند «۸» از ماده« ۱۴» «قانون پولی و بانکی کشور»، بانک مرکزی جمهوری اسلامی ایران، بازنگری در مقررات افتتاح حساب جاری را با لحاظ قوانین و مقررات جاری کشور از جمله قانون صدور چک و همچنین با در نظر گرفتن نیازها، مقتضیات و مصالح حال حاضر کشور، در دستور کار خود قرار داد. در این راستا، این بانک پس از طی بیش از دو سال کار کارشناسی و اخذ نظرات و پیشنهادات مراجع ذی‌ربط و همچنین پیشکسوتان و صاحبنظران این حوزه، «دستورالعمل حساب جاری» را تدوین و در نهایت دستورالعمل مزبور، در یکهزار و یکصد و چهلمین جلسه دوم خرداد ۹۱ شورای پول و اعتبار، به تصویب رسید.حال باید دید با آغاز جراحی بزرگ بانکی در کشور تغییرات اساسی در سیستم بانکی کشور اتفاق خواهد افتاد.

اول بخرید بعدا بفروشید!

چگونه آپارتمان خود را بدون کاهش قیمت عوض کنیم؟

● **گروه اقتصادی:** تاخیر زمانی در فاصله فروش ملک اول و خرید ملک دوم می‌تواند به رشد قیمت ملک دوم منجر شود و قدرت پول حاصل از فروش ملک اول را برای تامین نقدینگی مورد نیاز خرید ملک دوم کاهش دهد. در بازار مسکن کسانی که به دنبال خرید ملک هستند، به دو دسته تقسیم می‌شوند:دسته اول را افرادی تشکیل می‌دهند که در طول زندگی‌شان هیچ سابقه ملکی برای آنها ثبت نشده است! به این معنی که این افراد برای اولین بار است که می‌خواهند برای خرید واحد مسکونی اقدام کنند.این دسته را معمولا زوج‌های جوان شکل می‌دهند.دسته دوم نیز خانوارهایی هستند که آپارتمان ملکی دارند اما به دلایلی همچون جابجایی به آپارتمان بزرگ‌تر، رفتن به محله‌ای بالاتر و مطلوب‌تر یا تعویض با آپارتمانی جوان‌تر- با عمر بنای کمتر در مقایسه با محل فعلی سکونت- قصد فروش ملک‌شان و خرید ملک جدیدتر را دارند. برای این دسته از متقاضیان مسکن، شرایط کنونی بازار به گونه‌ای است که اگر دقت و احتیاط، چاشنی اقدام قرار نگیرد، ناکامی در تعویض ملک، حتمی خواهد بود. در بازار مسکن زمانی که قیمت‌ها شروع به رشد صعودی می‌کند و همزمان با افزایش قیمت، خرید و فروش‌ها نیز رونق می‌گیرد و حجم معاملات در بازار افزایش پیدا می‌کند، ریسک معامله برای دسته دوم تقاضا تا چند برابر افزایش پیدا می‌کند. این دسته، برای خرید ملک حتما و حتما باید ملک در اختیارش را بفروشد تا بتواند از طریق تامین نقدینگی، ملک جدیدتر را بخرد.پس این دسته یعنی دسته دوم، برای خرید ملک، یک گام اضافه‌تر باید بردارد که اگر در برداشتن این گام، مدیریت زمان نداشته باشد، جزو بازندگان بازار و زیان‌دیدگان معاملات ملکی محسوب خواهد شد.

منظور از مدیریت زمان چیست؟

چرا دسته دوم تقاضا در بازار مسکن باید احتیاط بیشتری نسبت به دسته اول داشته باشد؟ چرا بازار مسکن در حال حاضر برای دسته دوم پرریسک‌تر از دسته اول است؟برای پاسخ خلاصه به همه این پرسش‌ها فقط به همین یک جمله بسنده می‌کنیم: «تاخیر زمانی در فاصله فروش ملک اول و خرید ملک دوم می‌تواند به رشد قیمت ملک دوم منجر شود و قدرت پول حاصل از فروش ملک اول را برای تامین نقدینگی مورد نیاز خرید ملک دوم کاهش دهد.» کسانی که در حال حاضر تصمیم گرفته‌اند ملک‌شان را با آپارتمان بهتر تعویض کنند، مبلغ مورد نیازشان را باید از طریق فروش ملک کنونی‌شان تامین کنند.برای این گونه معاملات لازم است موارد زیر مدنظر قرار گیرد و مو به مو اجرا شود:

اول حساب کنید

شاید شما جزو کسانی هستید که ملک بزرگ و سالخورده دارید، طوری‌که با پول حاصل از فروش آن می‌توانید ملک نوساز با متراژی تقریبا برابر آنچه داشته‌اید بخرید. در این صورت در قدم اول باید ارزش واقعی ملک‌تان را از طریق سوال از مشاوران املاک، محاسبه کنید. یادتان باشد عددی که مشاوران املاک به شما درباره قیمت واقعی ملک‌تان می‌گویند اصلا دقیق نیست، باید یک نفر به عنوان خریدار به همراه مشاور املاک، از ملک شما بازدید کند و اگر قیمتی که تعیین‌شده را قبول کرد، در این صورت، آن قیمت، قیمت واقعی ملک شما است.

اول بخرید بعدا بفروشید

همیشه برای تعویض ملک این جمله را مدنظر داشته باشید: «اول بخرید، بعدا بفروشید.» اما این جمله به آن معنی نیست که بدون آنکه مشتری برای فروش ملک کنونی‌تان پیدا کرده باشید، دست به خرید بزنید. چون که در این حالت شما اصلا پولی برای خرید ملک جدیدتر ندارید.

پس چه کار باید کرد؟

شیوه درست این گونه است که شما پیش از آنکه ملک مورد پسندتان را پیدا کنید و با فروشنده بر سر قیمت مشخصی به توافق برسید، باید برای ملک قبلی مشتری دست به نقد پیدا کرده باشید. طوری‌که به محض توافق برای خرید ملک جدیدتر، اقدام به تنظیم مبایعه‌نامه برای ملک قدیمی کنید تا بتوانید با دریافت پول آن

اختلالات ذهنی در کمین زنان بدخواب

بررسی محققان آمریکایی نشان می‌دهد زنانی که از مشکل آپنه خواب رنج می‌برند بیش از مردان در معرض اختلالات ذهنی هستند.به گزارش ایسنا، محققان با بررسی زنان و مردان مبتلا به بیماری آپنه خواب دریافتند زنان مبتلا به این بیماری بیش از مردان به اختلالات ذهنی دچار می‌شوند.تاکنون مطالعات متعددی در مورد تاثیر مشکل آپنه خواب بر سلامت مردان و به طور کلی انسان انجام شده است، اما در این مطالعه مشخص شد، این بیماری تاثیر متفاوتی بر سلامت زنان دارد.

این مطالعه حاکی از آن است زنان مبتلا به این بیماری بیشتر دچار علائم افسردگی و تشویش می‌شوند.

برای جذب بهتر آهن به همراه غذا، آبلیمو مصرف کنید

برای جذب بهتر آهن همراه با غذا نوشابه‌های گازدار و لبنیات مصرف نشود و به جای آن از شربت آبلیمو و سالاد استفاده نمایید چراکه مواد حاوی ویتامین ث هستند که به جذب آهن غذا کمک می‌کنند.به گزارش ایسنا، کم خونی کاهش میزان سلول خونی است به عبارتی دیگر؛ کاهش مقدار هموگلوبین خون کم خونی تلقی می شود.علائم کم خونی در نوزادان کمتر دیده می‌شود مگر در مواردی خاص و در کودکی به صورت رنگ پریدگی، بی‌اشتهایی، خلق و خوی ناآرام، عدم تمرکز حواس، فراموشی، خرد شدن ناخن‌ها، محو شدن خطوط دست و تپش خود را نشان می‌دهد.مصرف گوشت، جگر، عدس، خشکبار مانند زرد آلو غنی از آهن هستند.

شیر کم‌چرب و سبزی‌ها از مسمومیت ناشی از سرب می‌کاهند

خانواده‌ها میوه و شیر کم‌چرب را برای دفع مسمومیت سرب در سبد غذایی خانواده قرار دهند و تا حد ممکن از مصرف غذاهای آماده، چرب، چیپس و پفک بپرهیزند. به گزارش فارس، هر ساله با شروع فصل سرما و روشن شدن وسایل گرمازایی که خوب عمل نمی‌کنند و به عبارت عامیانه خوب نمی‌سوزند آلودگی هوا افزایش می‌یابد.ترکیبات مونوکسید کربن، اکسید نیتروژن، اکسید سولفور، ذرات معلق در هوا و هیدروکربن‌ها را از جمله مواد آلوده‌کننده هستند.با آلوده شدن هوا بدن انسان در برابر عفونت‌های بیماری‌زا حساس‌تر می‌شود و مشکلات تنفسی، تحریک چشم و ناراحتی‌های قوه بویایی افزایش می‌یابد.مشاغلی که مجبور به تردد در نقاط آلوده شهر هستند، باید از ماسک‌های خاص استفاده کرده و ماسک‌ها را هر ۲ ساعت یکبار عوض کنند.

اخبار اجتماعی

مدیر کل زندان های هرمزگان:

نهادینه شدن نماز در جامعه مشکلات اجتماعی را کاهش می دهد

● گروه اجتماعی:

مدیر کل زندانهای هرمزگان گفت: نماز در فرهنگ دینی ما جایگاه ویژه ای دارد ونهادینه شدن این فریضه الهی در جامعه باعث کاهش مشکلات اجتماعی می شود.اکبر سلیمانی در جلسه ستاد اقامه نماز وامر به معروف ونهی از منکر زندانهای استان در بندرعباس خواستار ترویج نماز در جامعه شد و افزود: با گسترش این دو اصل در جامعه شاهد کاهش ناهنجاریهای اجتماعی و جمعیت کیفری زندانها خواهیم بود.وی تصریح کرد:باید به خوبی نقش این دو فریضه الهی واسلامی برای آحاد مردم جامعه تبیین شود و همه در مقابل آن مسئولند.مدیر کل زندانهای هرمزگان با بیان اینکه امر به معروف و نهی از منکر رفتاری اسلامی است اظهار داشت: عمل نمودن به این مهم، ارتقا امنیت اجتماعی جامعه و در نتیجه کاهش بزهکاری را به همراه خواهد داشت.سلیمانی گفت: باید از تمامی ظرفیت ها برای شناساندن وگسترش امر به معروف ونهی از منکر در جامعه استفاده کرد.وی افزود: نماز تاثیر شگفت انگیزی بر آرامش روح و روان افراد دارد و جسم آنان را نیز تقویت می کند.مدیر کل زندانهای هرمزگان نسبت به برپایی نماز جماعت در زندانها تاکید کرد و اظهار داشت:نماز افراد را مسئولیت پذیر می کند و دوستی و در جمع بودن آنان را نیز تقویت می کند.جانشین مدیر کل زندانهای هرمزگان هم با بیان اینکه امر به معروف ونهی از منکر فریضه ای همگانی است افزود: انجام این فریضه جامعه را از گزند پلیدی ونا پاکی ها مصون می کند. علیرضا سبک روح نماز را عالی ترین اعمال دینی دانست و تصریح کرد: نماز موجب پرورش فضایل اخلاقی افراد شده ومنشا خیر وبرکات زیادی است.وی نماز را عامل موفقیت در کار وزندگی دانست و گفت: نماز ایمان و تعهد را پرورش می دهد وموجی تقویت امید واراده در جامعه می شود.جانشین مدیر کل زندانهای استان همچنین نسبت به تجهیز نماز خانه زندانهای استان تاکید کرد.معاون اصلاح وتربیت زندانهای هرمزگان هم گفت: دین داری وایمان عامل اصلی کاهش کج رویها وناهنجاریهای اجتماعی است. عباس لقمانی افزود:اقامه نماز موجب خود کنترلی افراد، خویشتن داری و کنترل غرایض سرکش می شود.

برای تقویت وارتقا برنامه های کاهش آسیب رفتارهای پر خطر باید تلاش مضاعفی کرد

مدیر کل زندانهای هرمزگان گفت: فعالیتهای آموزشی بهترین راهکار برای کاهش آسیب رفتارهای پرخطر در زندانها است و باید با جدیت برای تقویت وارتقای این برنامه ها تلاش کرد.اکبر سلیمانی افزود:باید با ارایه آموزشهای مختلف در بخشهای حرفه آموزی،فرهنگی،ورزشی وسواد آموزی ضمن غنی کردن اوقات فراغت مددجویان وکاهش آسیب رفتارهای پرخطر، زمینه هرچه بهتر اصلاح و تربیت آنان را نیز فراهم کرد.وی خواستار هدفمند وقانونمند شدن برنامها شد و تصریح کرد: برنامه ریزی مناسب، دستیابی به اهداف را تسریع وتسهیل می بخشد.مدیر کل زندانهای هرمزگان اظهار داشت: برنامه ها باید پویا ونشاط آور باشد تا زمینه جذب حداکثری مددجویان فراهم شود.سلیمانی بر تجهیز و فعالیت کارگاههای اشتغال و حرفه آموزی زندانها تاکید کرد و گفت: فراهم کردن زمینه اشتغال برای مددجویان ، فشارهای روانی ناشی از حبس را در میان آنان کاهش و در نتیجه رفتارهای پر خطر در زندانها را نیز کاهش می دهد.وی خواستار فعالیتهای ورزشی به خصوص ورزش صبحگاهی در زندانها شد وافزود: ورزش در سلامت جسمی وروانی مددجویان بسیار تاثیر گذار است وباید این مهم به طور روزانه دنبال شود.علیرضا سبک روح جانشین مدیر کل زندانهای هرمزگان هم بر ارتقا فعالیتهای قرآنی در زندانها تاکید کرد وگفت:انس گرفتن با این کتاب آسمانی مددجویان را از خطا و بزه دور و آنان را با محیط سازگارتر می کند.گفتنی است این جلسه با حضور اعضا ستاد کاهش آسیب رفتارهای پرخطر زندانهای استان برگزار واهداف و برنامه های این ستاد تا پایان سال تشریح شد.

آغاز طرح تغذیه رایگان در مدارس مناطق محروم هرمزگان

● گروه اجتماعی:

طرح توزیع رایگان تغذیه در مدارس مناطق محروم و کمتر توسعه یافته هرمزگان آغاز شد.

مدیرکل آموزش و پرورش هرمزگان گفت : در این طرح بیش از ۱۲۰ هزار دانش آموز در هزار و ۹۰۰ واحدآموزشی از تغذیه رایگان بهره مند می شوند.آخوندی افزود : امسال برای تغذیه رایگان مدارس استان ۷ میلیارد و ۳۰۰ میلیون ریال اعتبار اختصاص یافته است.وی گفت : بیسکوئیت ، کیک و خشکبار سه روز در هفته ، تا پایان سال تحصیلی بین دانش آموزان مناطق محروم توزیع می شود.این طرح در مدارس مناطق روستایی و کمترتوسعه یافته اجرا می شود.بیش از ۳۳۰ هزار دانش آموز هرمزگانی در ۳ هزار و ۶۰۰ مدرسه مشغول به تحصیل هستند

ساخت صابون ضد باکتری و قارچ با ترکیب جدید در هرمزگان

● گروه اجتماعی:

دو محقق و مخترع هرمزگانی اختراع صابون طبی طبیعی با ترکیب گیاهی ، جانوری و دریایی را برای نخستین بار در کشور در سازمان ثبت اسناد و املاک ثبت کردند .

یکی از مخترعان این صابون گفت: فرمول این صابون در جهان جدید است و در پیشگیری و درمان بیماریهای پوستی موثر است و جوان نگهدارنده ، ضد جوش، ضد لک و سفید کننده، ضد قارچ و ضد باکتری است .خانم نخبه زارع افزود : برای ترکیب این فرمول جدید ۳ سال تحقیق و فعالیت آزمایشگاهی شده است .وی گفت : این صابون مجوز بهداشتی از وزارت بهداشت ، درمان و آموزش پزشکی گرفته است .این صابون با حمایت تولید کننده به تولید انبوه رسیده و بزودی وارد بازار می شود .شاهرخ خانی دیگر محقق و مخترع هرمزگانی گفت : این صابون قدرت رقابت با صابونهای خارجی گران قیمت را دارد .این دو مخترع و محقق هرمزگانی که از اعضای هیئت علمی دانشگاه آزاد اسلامی بندرعباس هستند ، ۲۰ طرح مبتکرانه دارند که ۱۱ مورد آن به ثبت رسیده است .ترکیب گیاهی ، دریایی و جانوری برای درمان دردهای مفصلی و عضلانی و ترکیب جانوری و دریایی برای درمان سردردهای میگرنی از مهمترین این اختراع هاست .

سرپرست دانشگاه آزاد اسلامی واحد بندرعباس خبر داد؛

بزرگ‌ترین موزه طبیعی تاریخی استان احداث می شود

● گروه اجتماعی:

دکتر منوچهر متکی وزیر سابق امور خارجه فردا در دانشگاه آزاد اسلامی واحد بندرعباس حضور می یابد و پس از سخنرانی، به پرسش های دانشجویان در سالن امام رضا (ع)این واحد پاسخ می دهد.سرپرست دانشگاه آزاد اسلامی واحد بندرعباس از برگزاری کرسی آزاد اندیشی در این دانشگاه خبر داد که ظرف ماه آینده تشکیل می شود. دکتر مهدی که در جلسه مطبوعاتی به همت خانه مطبوعات استان برگزار شده بود ادامه داد: از امسال مراسم سخنرانی و جلسه پرسش و پاسخ در این واحد دانشگاه گسترش دادیم که در این مدت ۴ مسوول در میان دانشجویان حضور یافتند. به گفته وی،این واحد دانشگاهی، دارای دو تشکل فعال بسیج اساتید و دانشجویی که تشکل انجمن اسلامی مقرر است پس از انتخابات و مشخص شدن اعضای آن کار خود را شروع کند. باقری از تشکیل تشکل های مختلف با مجوز استقبال کرد و گفت: در چهارچوب نظام، فضای مهیا شود که همه دانشجویان به نوعی مشارکت نمایندو افکار و عقایدخود را انتقال دهند.سرپرست دانشگاه اسلامی آزاد واحد بندرعباس اظهارداشت: وی از کانون ادب و هنر در دانشگاه سخن به میان آورد که باید این کانونها دارای مجوز های لازم فعالیت و شناسنامه داشته باشند اما این کانون فاقد مجوز است که در سال گذشته فعالیتش تعلیق یافته بود و سخنی از تعطیلی و تعطیل شدن این کانون به میان کشیده نشده است.

راه اندازی دانشگاه علوم پزشکی در دانشگاه آزاد

سرپرست دانشگاه آزاد اسلامی واحد بندرعباس با بیان این مطلب گفت: این موزه با فضای هزارو ۲۰۰ هکتار در سال آینده به بهره برداری می رسد.دکتر مهدی باقری از ساخت ۳۷ هزار مترمربع فضای آموزشی، اداری مطالبی ایراد نمود و افزود: در حال حاضر ۱۷ هزار متر مربع فضای در حال ساخت در دستور کار است.وی پروژهای عمرانی در حال ساخت که سال آینده به بهره برداری می رسد مسجد با زیربنای بالغ بر ۶ هزارو ۳۰۰ متر مربع،مرکز رشد و فنآوری شرکت دانش بنیان با زیر بنای ۸ هزار متر مربع واعلام کرد و افزود:سالن ورزشی با ۸ هزار متر مربع در دو سال آینده به بهره برداری خواهد رسیدو همچنین تفاهم پارک علم و فناوری در دوماه آینده بسته می شود.این مقام مسوول راه اندازی دانشگاه آزاد اسلامی واحد ابوموسی و پذیرش دانشجو در بهمن ماه در رشته های کامپیوتر و حسابداری در مقطع کارشناسی،ایجاد دانشگاه علوم پزشکی دانشگاه آزاد و پذیرش دانشجو از مهرماه آینده، ایجاد خدمات رفاهی برای دانشجویان و کارکنان و اساتید مانند بیمه، پرداخت وام ازدواج، صندوق رفاهی، شهریه وفضای لازم برای تربیت بدنی برای کارکنان از دیگر برنامه های در دست اجرا دانست.

دانشگاه آزاد اسلامی بزرگترین مجموعه آموزش عالی در سطح استان

باقری، دانشگاه واحد بندرعباس را بزرگترین مجتمع آموزش عالی هرمزگان با ۱۱ هزار دانشجو و ۱۰۱عضو هیات علمی عنوان کرد که در زمینه تولید علم و ایجاد پوشش مقالات علمی حرف اول را می زند و همچنین در رتبه الف دانشگاه های آزاد سراسر کشور شناخته شده است. وی هرمزگان را با دارابودن توسعه آموزش عالی وتربیت نیروهای متخصص را در رتبه های اول کشور خواند. این مقام مسوول، تالیف ۵۳ جلدکتاب ، انجام ۷۰ طرح برون و ۶۰۰ طرح درون دانشگاهی، ۴۴واحد آزمایشگاه و کارگاه، وجود ۱۲۳ هزار جلدکتاب در کتابخانه دانشگاه که بزرگترین کتابخانه های استان را داراست، چاپ تعداد ۴۵ مقاله ISI را از عملکرد این واحد دانشگاه از زمان تاسیس در سال ۱۳۶۳ تاکنون عنوان کرد و اظهار داشت: در سال گذشته اولین مجله علمی و پژوهشی مجوزدار شد و تاکنون دو شماره از آن به چاپ رسیده است.

وی از تدوین جامع آموزش عالی در دانشگاه آزاد اسلامی واحد بندرعباس گفت: ۱۰۰ رشته جدید پیش بینی شده که بر اساس نیازمندی های استان ایجاد می شود ودر برنامه نیم سال دوم، ۳ رشته مهندسی فنآوری اطلاعات، کارشناسی فلسفه احکام اسلامی و ارشد مدیریت محیط زیست به رشته های دیگر اضافه می شود.

نقش رسانه

نقش رسانه در دنیای امروز کاملا مشهود است ، این رسانه، افکار عمومی را نظم می بخشد و نقش مهمی در توسعه دارد. این مطلب را دکتر باقری بیان کرد و گفت:مردم و مسولان در راستای شفاف سازی اطلاعات حرکت می کنند ودانشگاه این خط مشی را پیش گرفته است. وی در خصوص همکاری این دانشگاه با خانه مطبوعات استان افزود: آمادگی این را داریم که در همه زمینه ها با خانه مطبوعات مشارکت کنیم و امکانات در اختیار اعضای خانه مطبوعات قرار دهیم.

برگزاری مسابقات قرآن و عترت از افتخارات دانشگاه آزاد اسلامی است

رئیس دفتر فرهنگ اسلامی واحد بندرعباس برگزاری مسابقات قرآن و عترت را از افتخارات دانشگاه آزاد اسلامی دانست.به گزارش روابط عمومی دانشگاه آزاد اسلامی واحد بندرعباس، حجت الاسلام زارعی گفت: برگزاری مسابقات قرآن و عترت در دانشگاه بهترین فرصت برای معرفی و آشنا یی بیش از پیش دانشجویان و اساتیدبا معارف قرآن می باشد.رئیس دفتر فرهنگ اسلامی دانشگاه آزاد اسلامی بندرعباس تصریح کرد : قرآن کریم مخزن معارف ، گنجینه ی علوم الهی است و عظمت و اعجاز جاوید آن برکسی پوشیده نیست این کتاب آسمانی ناسخ ادیان و مذاهب گذشته و نجات بخش بشریت در حال و آینده است.رئیس دفتر فرهنگ اسلامی با اشاره به برگزاری سالانه مسابقات قرآن وعترت در سراسرواحدهای دانشگاه آزاد اسلامی خاطر نشان کرد: این مسابقات در دو بخش کتبی و شفاهی برگزار شده و منتخبین به مسابقات منطقه ای و کشوری دعوت می شوندوی برگزاری مسابقات قرآن وعترت را از افتخارات دانشگاه آزاد اسلامی عنوان کرد و افزود: با توجه به اهانت ها و همجه ها ی اخیر به مقدسات مسلمانان وظیفه داریم تقویت معارف اسلامی و بصیرت دانشجویان را درالویت برنامه‌های فرهنگی دانشگاه قرار دهیموی خاطر نشان کرد: در مرحله کتبی هجدهمین دوره مسابقات قرآن و عترت دانشجویان و اساتید دانشگاه آزاد اسلامی واحد بندرعباس بیش از ۱۴۰۰نفر داوطلب در رشته‌های ترجمه و تفسیر قرآن کریم و نهج‌البلاغه، زندگانی معصومین(ع)، حفظ و ترجمه ادعیه و زیارات، نماز، ترجمه قرآن به زبان انگلیسی، احکام خواهران و برادران و زندگانی پیامبر(ص) به رقابت می پردازند.

گفتنی است نتایج این مسابقات در اوایل بهمن ماه سال جاری اعلام شده و منتخبین به مسابقات منطقه ای و کشوری دعوت می شوند.

رییس مؤسسه تحقیقات علوم شیلاتی کشور:

شکوفایی پلانکتونی اخیر در خلیج فارس، بیوتروریستی است

● گروه اجتماعی:

رییس مؤسسه تحقیقات علوم شیلاتی کشور با ابراز این عقیده که شکوفایی پلانکتونی خلیج فارس در چند سال اخیر، بیوتروریستی است، خاطرنشان کرد: محل آغاز رشد این پلانکتون که نزدیک تنگه هرمز است، نشان دهنده‌ی برنامه‌ریزی برای انتخاب محل رهاسازی آن و آلوده کردن چرخه آبی این ناحیه بوده است. به گزارش ایسنا دکتر عباسعلی مطلبی که در همایش یک روزه‌ی طرح ملی پایش کشند قرمز در آب‌های خلیج فارس و دریای عمان درباره‌ی شکوفایی پلانکتونی که از مهر ۱۳۸۷ در خلیج فارس آغاز شده، سخن می‌گفت، تصریح کرد: طبق مطالعات و بررسی نمونه‌های ثبت شده در ۳۰ سال اخیر در این محدوده‌ی آبی هیچ یک از این پلانکتون‌ها در دریای عمان و خلیج فارس وجود نداشته‌اند و احتمال بسیار زیادی وجود دارد که این نمونه‌ها در این محدوده رهاسازی شده باشد. وی با اشاره به این که جلبک کوکلدینیوم کلی کوئیدس پیش از این نیز می‌توانسته از طریق آب توازن کشتی وارد آب‌های کشور شود، گفت: در سال‌های گذشته چنین جلبکی وارد آب‌های کشور نشده و محل آغاز رشد(نزدیکی تنگه هرمز) نشان دهنده‌ی برنامه‌ریزی برای انتخاب محل رهاسازی آن و آلوده کردن چرخه آبی این ناحیه بوده است. مطلبی توضیح داد: هشت ماه ماندگاری این نوع از جلبک‌ها در منطقه کاملا غیر عادی بود که طبق ریشه‌یابی ژنتیکی انجام شده نمونه‌هایی از این جلبک پیش از این در سواحل آمریکا و کره جنوبی نیز شکوفا شده بود. رییس موسسه تحقیقات علوم شیلاتی کشور در بخش دیگری از سخنان خود درباره‌ی طرح جامع مبارزه با تهدیدات اکولوژیکی پهنه‌های آبی کشور گفت: این طرح از طریق کمیته‌ی مبارزه با تهدیدات اکولوژیکی پهنه‌های آبی و از سوی هیات دولت به موسسه‌ی تحقیقات علوم شیلاتی کشور سپرده شد که نسخه‌ی نهایی آن در سال ۸۹ با همکاری سازمان‌های ذی‌ربط مانند وزارت علوم، موسسه‌ی اقیانوس‌شناسی، سازمان محیط زیست، سازمان بنادر و دریانوردی و سایر مراکز اجرای پژوهشی به هیات دولت تقدیم شد. وی افزود: این طرح در سال گذشته به معاونت نظارت راهبردی ریاست جمهوری ابلاغ شد تا با تامین ۲۲ میلیارد تومان بودجه آغاز شود. در سال گذشته یک میلیارد تومان از این بودجه تامین شد و هم اکنون پانزده پروژه از مجموعه پروژه‌های تعریف شده در آن در حال اجراست. مطلبی درباره‌ی این طرح جامع توضیح داد: در این طرح برنامه‌های پایش و راهکارهای مقابله با کشند قرمز در جنوب و همچنین شناسایی بیولوژیکی و مبارزه‌ی فیزیکی و بیولوژیکی با آن تدوین شده است. همچنین راهکارهایی برای مقابله با شکوفایی عروس دریایی در آبهای جنوب و مقابله با شانه‌دار مهاجم دریای خزر و کشند شیری این آبها در این برنامه ارائه شده است. به گزارش ایسنا، رییس موسسه تحقیقات علوم شیلاتی کشور با اشاره به این که این برنامه، راهکارهای مبارزه با تغییرات بیولوژیکی و اکولوژیکی ناشی از خشکسالی را نیز مد نظر قرار داده است، گفت: اگر اعتبار امسال این طرح نیز تامین شود، پروژه‌های بیشتری را آغاز می‌کنیم هر چند که موسسه تحقیقات علوم شیلاتی از محل اعتبارات خود و همچنین اعتباراتی که استان‌های ساحلی برای پیشبرد این طرح‌ها در نظر می‌گیرند برای اجرایی کردن پروژه‌ها استفاده می‌کنند.

عجیب و غریب

تصویر زن وارد کتاب‌های عربستان شد

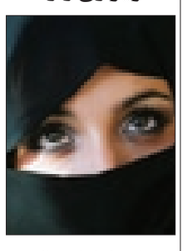

● **گروه اجتماعی:کتابهای مذکور در چارچوب روش آزمایشی به چاپ رسیده است، که ممکن است قبل از تصویب نهایی و پخش سراسری، تغییراتی در آنها صورت گیرد.** برای اولین بار در تاریخ آموزش عربستان، تصاویر زنان در برخی از درسهای کتاب زبان انگلیسی دوره پیشرفته در دبیرستان های این کشور چاپ شده است.کتابهای مذکور در چارچوب روش آزمایشی به چاپ رسیده است، که ممکن است قبل از تصویب نهایی و پخش سراسری، تغییراتی در آنها صورت گیرد.یکی از شبکه های تلویزیونی دولتی سعودی دیروز با اعلام این خبر تأکید کرد: تصاویر زنان در کتاب های درسی عربستان از زمان آغاز نظام آموزش نوین از سال ۱۹۲۶، ممنوع بوده است.این شبکه عربستانی افزود: علاوه بر چاپ تصاویر زنان، پیام های تربیتی ویژه دختران نیز در این کتاب های جدید مشاهده می شود که در مقایسه با کتابهای پیشین یک تغییر به شمار می آید. یادآور می شود بسیاری از مردم عربستان، تحت تأثیر اندیشه وهابیت حاکم، هر گونه تصویربرداری را حرام می دانند. از همین رو، زمانی که شورای مشورتی عربستان در ماههای اخیر، چاپ تصاویر زنان در کارت های ملی را تصویب کرد، این امر با مخالفت علمای وهابی و مفتی آن کشور مواجه شد و دولت را وادار به الصاق اثر انگشت دارنده کارت بر روی آن به جای تصویر وی کردند.

۲۲ سال زندگی در فاضلاب

● گروه اجتماعی:

مرد معتاد کلمبیایی ۲۲ سال با همسر و سگش جای عجیبی را برای زندگی انتخاب کرده اند.

مرد معتاد کلمبیایی ۲۲ سال با همسر و سگش در فاضلاب زندگی کرده اند.به گزارش روزگارنو، میگل و همسرش ماریا گارسیا ۲۲ سال است که به علت فقر در فاضلاب زندگی می کنند.انها با نصب یک اجاق گاز، یک فن و یک تخت خواب و مقدار ناچیزی از وسایل ضروری در فضای کوچک این فاضلاب روزگار خود را سپری می کنند.

قدبلندترین زن جهان درگذشت

● گروه اجتماعی:

"فرانس پرس" گزارش داد که یائو دفین، زن چینی که بلند ترین زن در جهان به رسمیت شناخته شد به دلیل بیماری سرطان در سن ۴۰ سالگی درگذشت. به گزارش انتخاب ؛ قد یائو دفین در کتاب رکوردهای گینس در سال ۲۰۱۰ ثبت شد و ۲ متر و ۳۶ سانت بود.به گفته همبستگان خانم دفین، او در خانه اش در استان آنهویی چین به دلیل سرطان سنگین درگذشت. ای زن از بچگی مبتلا به گیگانتیزم (غول پیکری) بود. قدش در سن ۱۵ سالگی به ۲ متر رسید. پس از آن، پزشکان یک ورمی در سر خانم کشف کردند که بخش مغز مسئول بر رشد و قد انسان فشار می داد. یائو دفین به خاطر همین ورم سالانه به ۵ سانتیمتر بلند می شد.

آگهی دعوت به مجمع عمومی عادی سازمان نظام صنفی رایانه استان هرمزگان

از اعضای محترم سازمان نظام صنفی رایانه ای استان هرمزگان دعوت بعمل می آید تا درجلسه مجمع عمومی عادی این سازمان که درساعت ده صبح روز پنج شنبه مورخ ۱۳۹۱/۹/۳۰ درمحل سالن اجتماعات برج اصناف واقع دربلوار شهید حقانی میدان شریعتی برج اصناف نهم واحد ۹۰۲ با دستورجلسه ذیل برگزار میگردد حضور بهم رسانند

دستورجلسه:
۱- استماع گزارش هیات مدیره وبازرس
۲- بررسی وتصویب ترازنامه مالی منتهی به ۱۳۹۱/۶/۳۱
۳- بررسی وتصویب بودجه مالی منتهی به ۱۳۹۲/۶/۳۱
٤- تعیین روزنامه کثیرالانتشار
۵- برگزاری انتخاب بازرس
۶- سایر موارد درصلاحیت مجمع عمومی عادی

عبدالوحید واحدی
رییس هیات مدیره سازمان نظام صنفی رایانه ای استان هرمزگان

آگهی دعوت مجمع عمومی عادی به طور فوق العاده نوبت اول

شرکت تعاونی مسکن مهر شهرک توحید

از کلیه اعضاء دعوت می شود درجلسه ای که راس ساعت ۱۹ روز چهارشنبه مورخ ۹۱/۱۰/۲۰درمحل مسجد صاحب الزمان شهرک توحید تشکیل می گردد حضور بهم رسانند اعضایی که نمی توانند درجلسه مجمع حضور یابند به شخص دیگری وکالت دهند برای تایید وکالت باید عضو به همراه نماینده حداکثر تا تاریخ ۹۱/۱۰/۱۹ به دفتر تعاونی واقع در شهرک توحید نبش کوچه توحید ۹ مراجعه نمایند درغیراینصورت وکالت های عادی فاقد اعتبار است ضروری است کاندیدای سمتهای هیییت مدیره وبازرسی جهت تکمیل فرم ثبت نام وارائه مدارک حداکثر یک هفته بعد ازتاریخ آگهی دعوت به دفتر تعاونی مراجعه نمایند

دستورکار جلسه :
۱- گزارش هیییت مدیره
۲- گزارش بازرسان ۳- تصویب صورتهای مالی سالهای ۱۳۹۰ و ۱۳۸۹
٤- انتصاب هیییت مدیره اصلی وعلی البدل
۵- انتصاب بازرسان اصلی وعلی البدل
٦- تصمیم گیری درخصوص اخراج اعضایی که به رغم اخطارهای قانونی به تعهدات مالی عمل نکرده اند
۷- پرداخت حقوق کارکنان ومدیرعامل
۸- پرداخت حق الوکاله وکیل ومشاوره پروژه
۹- پرداخت هزینه های جنبی مربوط به پروژه
۱۰- پرداخت هزینه های حمل ونقل

شرکت تعاونی محله شهرک توحید بندرعباس

آگهی تغییرات
شرکت راه و ساختمانی آیدین پی لیلان سهامی خاص به شماره ثبت ۱۱۸۸۶

به استناد صورتجلسه مجمع عمومی عادی بطور فوق العاده و هیئت مدیره مورخ ۱۳۹۱/۹/۱۳ تصمیمات ذیل اتخاذ شد:
۱ - آقای سلمان وزیری بعنوان بازرس اصلی آقای یداله اخگر به عنوان بازرس علی البدل برای یکسال مالی انتخاب گردیدند.
۲- روزنامه کثیرالانتشار صبح ساحل جهت نشر آگهی های شرکت انتخاب شد.
۳ -اعضا هیئت مدیره تا تاریخ ۱۳۹۳/۹/۱۳ به قرار ذیل انتخاب گردیدند:
آقای حمیدرضا تراب پور و خانم فروغ کارگر لیلان و آقای عیوض بشیرلیلان تا تاریخ ۱۳۹۳/۹/۱۳
۴- سمت اعضا هیئت مدیره به قر ار ذیل تعیین گردیدند:
آقای عیوض بشیر لیلان به سمت عضو هیئت مدیره و آقای حمیدرضا تراب پور به سمت رییس هیئت مدیره و خانم فروغ کارگر لیلان به سمت نائب رییس هیئت مدیره و آقای عیوض بشیر لیلان به سمت مدیرعامل
۵ - کلیه اسناد و اوراق بهادار وتعهدآور شرکت با امضا مدیرعامل همراه با مهر شرکت معتبر خواهد بود.
در تاریخ ۱۳۹۱/۹/۱۴ ذیل دفتر ثبت شرکت ها و موسسات غیر تجاری ثبت و مورد تائید و امضا قرار گرفت.

قریشی– مسئول ثبت شرکت ها و موسسات غیر تجاری واحد ثبتی بندرعباس
۹۱/۹/۱۶ ۲۴۲۲ م الف ۷/۶۴۳۳۷

آگهی تاسیس
شرکت آبادگران توانمند عرصه عمران سهامی خاص

شرکت فوق در تاریخ ۱۳۹۱/۸/۱۷ تحت شماره ۱۳۸۹۱ وشناسه ملی ۱۰۸۰۰۱۶۴۸۳۱ در این اداره به ثبت رسیده ودر تاریخ ۱۳۹۱/۸/۲۵ از لحاظ امضاء ذیل دفاتر تکمیل گردیده وخلاصه اظهارنامه آن به شرح زیر جهت اطلاع عموم در روزنامه های رسمی و کثیرالانتشارصبح ساحل آگهی می شود
۱ -موضوع شرکت:
امور پیمانکاری مربوط به ساخت ساختمان ها و ابنیه اعم از چوبی- آجری- فلزی- سنگی بتنی - امور پیمانکاری مربوط به راهسازی محوطه سازی- ساخت راه بزرگراه و راههای ریلی و زیر زمینی و عملیات پی سازی و ساخت سدها و ساختمان پیش ساخته و اجرای کلیه کارهای صنعتی و ساختمانی - آبی و بتنی و بتن پیش ساخته و اسکلت سازی و اجرای باند فرودگاه ها - شهر سازی - نیروگاه آبی سازه ها - هیدرولیک و تونل های آبی و مخازن آب و شبکه های جمع آوری و انتقال فاضلاب - کانال سازی انتقال آب و شبکه های آب رسانی- جدول کاری واردات و صادرات ماشین آلات ساختمانی و راه سازی - واردات و صادرات مصالح ساختمانی و هر نوع کالای دیگر- لوله کشی گاز و تاسیسات - پل سازی - انبوه سازی ساختمان- تامین نیرو - خدمات حمل ونقل - آشپزی - اخذ نمایندگی کلیه شرکتها و کارخانه ها - ساخت سازه های دریایی و موج شکن - ساخت سدهای بتنی و خاکی - ساخت سوله - ساخت مخازن نفت- ساخت سیستم آبیاری - بارانی و قطره ای - ساخت سیلو - ساخت ونصب دکل ها و تیرهای انتقال برق- رنگ آمیزی سازه های فلزی - ترمیم و بازسازی و مقاوم سازی ابنیه های تاریخی و قدیمی- خاکبرداری و خاکریزی - کلیه کارهای مربوط به پروژه های صنعتی - ساخت اسکله و کلیه کارهایی که منجر به سود دهی شرکت گردد.
۲ - مدت شرکت : از تاریخ ثبت به مدت نامحدود
۳ - مرکز اصلی شرکت :استان هرمزگان- شهر بندرعباس شهرک دیداس-مجتمع ستاره دوقلوها کد پستی ۷۹۱۵۳۶۵۱۱۴
۴ - سرمایه شرکت : مبلغ ۱/۰۰۰/۰۰۰ ریال منقسم به یکصد سهم ۱۰/۰۰۰ ریالی که تعداد یکصد سهم با نام می باشد که مبلغ ۱/۰۰۰/۰۰۰ ریال توسط موسسین طی گواهی بانکی شماره ۴۳۴۱۴-۳۱۱ مورخ ۱۳۹۱/۶/۱۱ نزد بانک ملت شعبه مرکزی هرمزگان پرداخت گردیده است
۵ - اولین مدیران شرکت :
آقای افشار عبدنیاری به سمت رئیس هیات مدیره
آقای شهرام عبدنیاری به سمت نائب رئیس هیات مدیره
آقای رامین جریده به سمت عضو هیات مدیره
آقتی علی حضرتی جوپاری به سمت عضو هیئت مدیره
آقای علی حضرتی جوپاری به سمت مدیر عامل به مدت ۲سال انتخاب گردیدند
۶ - دارندگان حق امضاء : کلیه اسناد واوراق بهادار و تعهد آور شرکت با امضای رییس هیئت مدیره همراه با مهر شرکت معتبر می باشد
۷ - اختیارات مدیر عامل : مطابق اساسنامه می باشد
۸ - بازرس اصلی وعلی البدل :
خانم مونا گلمرادی پور به عنوان بازرس اصلی
خانم زینب جریده به عنوان بازرس علی البدل

قریشی– مسئول ثبت شرکتها و موسسات غیر تجاری واحد ثبتی بندرعباس
۹۱/۹/۱۵ ۲۴۱۶/م/الف ۷/۶۴۳۲۵

آگهی تغییرات
شرکت امجد پویش بندر با مسئولیت محدود بشماره ثبت ۶۷۴۸ ش . ملی

به موجب صورت جلسه مجمع عمومی فوق العاده وهییت مدیره مورخ ۹۱/۷/۹ تغییرات ذیل درشرکت فوق به عمل آمده
۱- شعبه شرکت درمنطقه آزادتجاری واقتصادی بندرانزلی به آدرس بندرانزلی منطقه آزاد تجاری غرفه های ستاره شمال طبقه اول شماره ۲۱۸ افتتاح گردیدوآقای علیرضا بصار تدار به عنوان مدیرشعبه تعیین گردید

اسمعیل ربیعی نژاد –سرپرست ثبت اسناد و املاک بندرعباس ۹۱/۹/۱۳ ۲۳۹۳ م الف ۶۴۲۹۵

آگهی تغییرات
شرکت گوهر نشینان بشاگرد سهامی خاص به شماره ثبت ۱۵۱۷ و شناسه ملی ۱۴۰۰۱۹۱۵۷۰۶

به استناد صورت جلسه مجمع عمومی فوق العاده مورخ ۹۱/۹/۱۲ تغییرات ذیل درشرکت فوق حاصل گردید:
موضوع آشپزی و طبخ غذا به ماده دو اساسنامه (موضوع شرکت) اضافه گردید و ماده مربوطه در اساسنامه به شرح فوق اصلاح شد.
در تاریخ ۹۱/۹/۱۴ در دفتر ثبت شرکتها ثبت و م

مصرف روی نقش موثری در پیشگیری و درمان افسردگی دارد

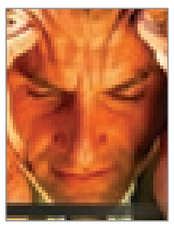

مصرف روی وتعادل آن در بدن، نقش مهمی در عملکرد سیستم عصبی و پیشگیری و درمان افسردگی دارد.به گزارش ایرنا، عنصر روی در گوشت، مرغ، ماهی، شیر و فرآورده های آن، جگر و غلات یافت می شود.مصرف بیشتر سبزی، میوه، مغزها، حبوبات و غلات کامل، روغن زیتون، ماهی و لبنیات کم چرب در مقایسه با مصرف گوشت قرمز پرچرب، لبنیات پرچرب و روغن های حیوانی، الگوی غذایی مناسب تری برای پیشگیری و درمان افسردگی هستند. از روش های کمک به روحیه فرد، خوردن چربی به مقدار کافی و نه زیاد است که برای این منظور باید انواع درست و مناسبی از چربی ها را انتخاب کرد.کافئین، سیستم عصبی را تحریک می کند بنابراین مقدار زیاد آن می تواند مانع استراحت خوب شبانه شود.

شور و شوق بدن را گرم می‌کند

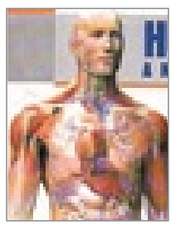

تحقیقات جدید نشان می‌دهد که شور و شوق می‌تواند روش مؤثری برای مبارزه با سرما باشد. به گزارش فارس، محققان دریافتند: شور و شوق می تواند راه موثری برای مبارزه با سرما باشد زیرا باعث می‌شود تا انسان احساس گرما کند.محققان دریافتند: احساس شور و شوق تاثیراتی واقعی در گرم کردن بدن دارد.تیم ویلدشات محقق مسئول این تحقیقات گفت: انسان به طور مکرر دچار شور و اشتیاق می شود و می دانیم که این امر می‌تواند آرامش روانی را حفظ کند. محققان در این زمینه چند آزمایش انجام دادند تا ارتباط بین شور و اشتیاق و درجه حرارت بدن را بیابند.شرکت کنندگان به یک اتاق سرد فرستاده شدند و از آنها خواسته شد تا یک حادثه عادی یا حادثه ای را به یاد بیاورند که باعث شور و شوق در آنها می شود.

ویتامین D باعث بهبود عملکرد مغز زنان می‌شود

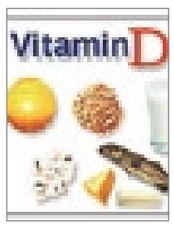

تحقیقات جدید نشان می‌دهد که ویتامین D می‌تواند عملکرد ذهنی و مغزی زنان را بهبود بخشد.به گزارش فارس محققان در تحقیقات علمی جدید خود به اطلاعات جدید و قابل ملاحظه‌ای درباره ویتامین "D" و نقش آن در بهبود سلامت زنان و افزایش راندمان ذهنی و بهبود عملکرد مغز آنها دست یافتند.این تحقیقات از بیش از ۶۲۵۰ زن انجام شد و نشان داد: ویتامین D از عناصر ضروری و مهمی است که زنان در همه رده های سنی از آن بی نیاز نیستند زیرا از عملکرد وظایف مغز محافظت و وظایف ادراکی ویژه آن را بهبود می‌بخشد. این ویتامین نقش خود را در بهبود قدرت مغزی و افزایش سطح حافظه و تمرکز نیز ثابت کرده است و همچنین احتمال ابتلا به بیماری آلزایمر را کاهش می‌دهد.

مدیر عامل شرکت توزیع نیروی برق هرمزگان در بازدید از خمیر و رویدر:

شاخص خاموشی برق در شهرستان خمیر مثبت است

● رویدر/جمالی/ خبرنگار صبح ساحل:

مدیر عامل شرکت توزیع نیروی برق هرمزگان در بازدید از شهرستان بندرخمیر و بخش رویدر در گفت وگویی با خبرنگار ما تاسیسات برق رسانی در شهرستان بندرخمیر را خوب توصیف کرده و گفت: وجود چهار پست ۶۳کیلوولت و یک پست ۲۳۰کیلوولت در این شهرستان سبب شده تا شاخص خاموشی مثبت باشد .

عبدالصاحب ارجمند افزود : با اعتباری بالغ بر ۶میلیارد ریال، در سال ۹۱، ۱۲دستگاه ترانسفور ماتور هوایی جهت رفع نوسان مشترکین خانگی ، ۳دستگاه پست زمینی ، ۴۰۰۰متر شبکه فشار ضعیف هوایی ، روشنایی معابر بلوار ورزش شهر رویدر و بلوار روستایی دژگان به صورت مشارکتی با شهرداری رویدر و دهیاری دژگان احداث شده و برق مسکن مهر آموزش و پرورش و شهرداری بندرخمیر تامین شده است

وی اضافه کرد : شهرک خاتم الانبیاء بخش رویدر با نصب ۳دستگاه ترانسفور ماتور تا آخر ماه برق دار خواهد شد و برای برق رسانی به شهرک ورودی رویدر یکصد میلیون تومان اعتباردر کمیته برنامه ریزی شهرستان بندرخمیر تصویب شده و تلاش خواهیم کرد تا عملیات برق رسانی به این شهرک را تا پایان سال آغاز کنیم .

وی خاطرنشان ساخت: در بارندگی و طوفان هفته گذشته در شهرستان بندرخمیر ، ۲۰۰ میلیون تومان خسارت به تاسیسات برق رسانی این شهرستان وارد شد اما با تلاش همکاران و در کمترین زمان شبکه ها بازسازی شد.

وی تعداد کل مشترکین برق شهرستان بندرخمیر را بیش از ۲۱ هزار مشترک اعلام کرد.

قشم پایلوت ثبت شناورهای مناطق آزاد کشور شد

●قشم/خبرنگارصبح ساحل:

معاون اقتصادی و سرمایه گذاری سازمان منطقه آزاد قشم گفت: ثبت شناورها در مناطق آزاد کشور بر اساس مصوبه اسفند سال ۸۸ هیات وزیران، امسال زیرنظر بنادر و دریانوردی آغاز شد.

فرزین حقدل افزود: طرح ثبت شناورهای مناطق آزاد کشور در قشم به صورت آزمایشی از ماه آینده برای چند سال اجرا و پس از موفقیت در دیگر مناطق آزاد اجرا می شود. معاون اقتصادی و سرمایه گذاری سازمان منطقه آزاد قشم گفت: ثبت شناورها در مناطق آزاد کشور بر اساس مصوبه اسفند سال ۸۸ هیات وزیران، امسال زیرنظر بنادر و دریانوردی آغاز شد. فرزین حقدل افزود: طرح ثبت شناورهای مناطق آزاد کشور در قشم به صورت آزمایشی از ماه آینده برای چند سال اجرا و پس از موفقیت در دیگر مناطق آزاد اجرا می شود.حقدل علت انتخاب مناطق آزاد برای ثبت شناورها را قوانین به روز شده بین المللی و تردد و قوانین گمرکی آسان اعلام کرد.معاون اقتصادی و سرمایه گذاری سازمان منطقه آزاد قشم گفت: راه اندازی نخستین مرکز ثبت شناورهای مناطق آزاد کشور ، منطقه آزاد قشم را در عرصه های بین المللی ارتقاء خواهد داد چرا که اکنون ثبت شناورهای مناطق آزاد در تهران انجام می شود.وی افزود: افرادی برای یادگیری نحوه ثبت شناورها در حال آموزش در بنادر و دریانوردی هستند. در این مرکز تمامی مراحل ثبت کشتی ها از جمله ثبت و اعطای تابعیت به شناورها و انواع گواهینامه های فنی و ایمنی در آن انجام می شود.حقدل اظهار داشت: علاوه بر شناورهای کشور، شناورهای خارجی که نیاز به سوخت داشته باشند هم سوختگیری و ثبت می شود با این شرط که با پرچم جمهوری اسلامی ایران تردد کنند.وی گفت: این کشتی ها موظفند سالی یکبار برای معاینه فنی و بررسی سلامت آنها به مرکز ثبت شناورهای در قشم مراجعه کنند در غیر اینصورت از دیگر مزایا محروم می شوند.سالانه ۱۴ هزار شناور از مسیر تنگه هرمز عبور می کنند که خدمات رسانی به آنها علاوه بر تبلیغات برای کشور درآمد زا نیز هست.

برداشت بادمجان در سیریک

●سیریک/احمدی/خبرنگارصبح ساحل:

دویست وپنجاه هکتار از اراضی کشاورزی شهرستان سیریک زیر کشت بادمجان است که به فاصله هر ۱۲ روز یک بار برداشت می شود و از هر هکتار ۲۵ الی ۳۰ تن برداشت می شود.

اسفندیاری ،فرماندار سیریک در آئین سرکشی از اولین برداشت بادمجان شهرستان گفت: قرآن کریم با این که کتاب اقتصادی نیست ولی در آیات فراوانی انسان را به تلاش بر روی زمین در راه آبادانی بیشترو بهره رساندن به دیگران دعوت و راهنمایی کرده است و در برخی از آیات خداوند انسان را به کشاورزی و تشویق مردمان برای استفاده صحیح از محصولات کشاورزی دعوت کرده است. وی با بیان اینکه کشاورزی و زراعت هدیه ای است از زمین به انسان تا به وسیله آن بشر قدرت زندگی داشته باشد و بتواند به کمال مطلوب برسد اظهار داشت: امام جعفر صادق (ع) در حدیثی می فرماید:کشاورزان گنج های مردم اند و بهترین چیز را می کارند و خداوند آن را از دل زمین بیرون می آورد اینان در روز قیامت برترین مقام را نزد خداوند دارند و به عنوان بهترین مردم شناخته می شوند و در آن روز آنان به عنوان افراد فرخنده و خجسته لقب می گیرند .اسفندیاری اضافه کرد: کشاورزی از آن جهت که مواد غذایی جامعه را تهیه می کند یکی از شغل های مقدس الهی شناخته شده و آباد کردن زمین خواسته و شغل پیامبران الهی بوده و اساسا کار کشاورزی هم جزو قوانین طبیعت و هم جزء قوانین شریعت و دین است و خداوند روز را برای کسب معاش و روزی قرارداده و همه منابع ثروت را برای انسان و در خدمت او آفریده است. مدیر جهاد کشاورزی شهرستان سیریک گفت: ۲۵۰ هکتار از اراضی کشاورزی شهرستان سیریک زیر کشت بادمجان است که به فاصله هر ۱۲ روز یک بار برداشت میشود و از هر هکتار ۲۵ الی ۳۰ تن برداشت میشود. سید رضا امیری زاده افزود: بادمجان های شهرستان سیریک علاوه بر مصرف شهرستان سیریک و شهرستان های همجوار به استان های شیراز ، تهران ، اصفهان و کرمان ارسال میشود. این مسئول بیان کرد:کاشت نشاء بادمجان در شهرستان از اوایل مهر آغاز و تا پایان مهر ماه ادامه دارد و برداشت بادمجان نیز در شهرستان سیریک از اواسط آذرماه شروع و تا پایان اردیبهشت ماه سال آینده ادامه دارد.امیری زاده خاطر نشان کرد:در شهرستان سیریک ۷۰۰ هکتار محصول زیر کشت است که مهمترین آنها بادمجان ، گوجه فرنگی ، پیاز ، هندوانه ، خربزه ، فلفل و بامیه است.مدیر جهاد کشاورزی شهرستان سیریک عنوان کرد: در مزارع کشت بادمجان در شهرستان سیریک در حال حاضر بصورت مستقیم و غیر مستقیم برای بیش از ۲۰۰۰ نفر اشتغال زایی شده است.

ژئوپارک جهانی قشم را بهتر بشناسیم

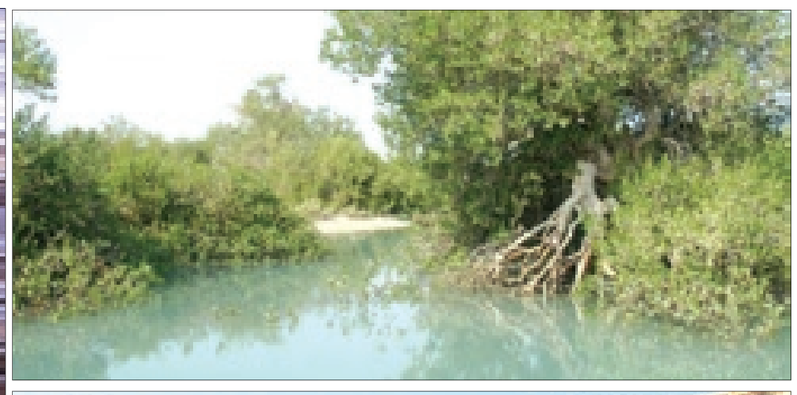

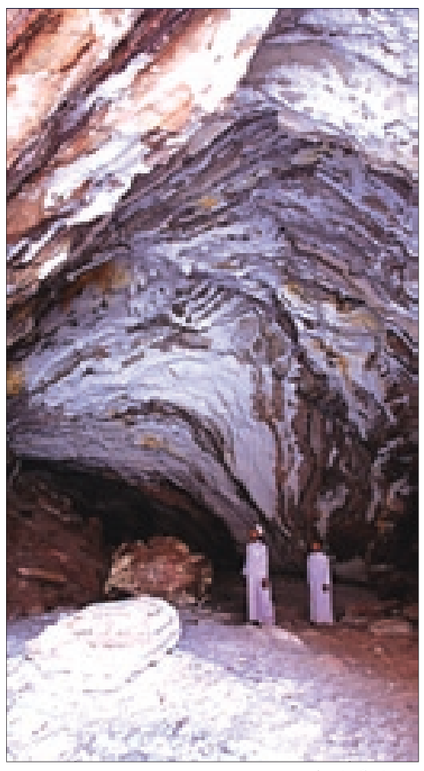

● گروه شهرستان ها:

ژئوپارک در لغت "پارک زمین شناسی" و در معنا عبارت است از منطقه ای با وسعت کافی که مرزهای آن بوضوح مشخص شده و چندین پدیده بارز زمین شناسی(میراث زمین شناسی) در محدوده آن قرار گرفته باشد.

این محدوده باید بتواند در توسعه اقتصادی جوامع پیرامون نقش موثری ایفا نماید.ژئوپارک ممکن است علاوه بر پدیده های زمین شناسی از آثار تاریخی، بوم شناسی و میراث فرهنگی و طبیعی دیگر نیز برخوردار باشد. ژئوپارک زیر نظر یونسکو و توسط بالاترین مقام حکومتی منطقه ای که ژئوپارک در آن واقع شده است اداره می شود. هدف از ایجاد ژئوپارک توسعه پایدار می باشد.

کمیسیون جهانی محیط زیست و توسعه در کنفرانس(آینده مشترک ما) که در سال ۱۹۸۷ برگزار شد توسعه پایدار را اینچنین تعریف کرد:«توسعه پایدار توسعه ای ایست که نیاز نسل حاضر را تأمین کند بدون آنکه از توان نسل آینده برای تأمین نیازهایشان کاسته باشد»فلسفه ژئوپارک برای اولین بار در سال ۱۹۹۱ در کنوانسیون حقوق میراث زمین (فرانسه) مطرح شد. در بیانیه پایانی آن کنوانسیون از ژئوپارک به عنوان وسیله ای برای حفاظت از میراث زمین شناسی و توسعه پایدار بومی در قالب یک شبکه جهانی یاد شد. در سال ۱۹۹۷ بخش علوم زمین یونسکو در پاسخ به بیانیه کنوانسیون مذکور موضوع برنامه ژئوپارک های یونسکو را به منظور حمایت از فعالیت های ملی و بین المللی در جهت حفظ میراث زمین شناسی معرفی نمود. در سال ۲۰۰۰، نمایندگانی از چهار کشور اروپایی برای امضای تفاهم نامه ای با موضوع توسعه اقتصادی بومی از طریق حفاظت از میراث زمین شناسی و ترویج ژئوتوریسم با هم دیدار نمودند. نتیجه آن دیدار تشکیل شبکه ژئوپارک های اروپایی (EGN) بود.

اولین اقدام مهم شبکه ژئوپارک های اروپایی امضای موافقت نامه همکاری با یونسکو در سال ۲۰۰۱ بود. طی این موافقت نامه شبکه مذکور تحت حمایت یونسکو قرار گرفت. در سال ۲۰۰۴ شمار ژئوپارک های اروپایی به ۱۷ پارک رسید که پس از پیوستن ۸ ژئوپارک ملی جدید چین، شبکه جهانی ژئوپارک های ملی تحت حمایت یونسکو ایجاد شد . شبکه جهانی ژئوپارک ها (GGN) از آن زمان تا کنون همواره اقدام به تشویق دیگر کشور ها برای پیوستن به این شبکه جهانی نموده است. به گونه ای که هم اکنون بیش از ۹۰ ژئوپارک در جهان وجود دارد.

◀ **ژئوپارک جهانی قشم**

جزیره قشم بخش انتهایی زون چین خورده زاگرس بوده و خود نیز به دلیل چین خوردگی ایجاد شده است. به همین دلیل تاقدیس های زیادی در این جزیره مشاهده می شود. پس از چین خوردگی و بالا آمدن جزیره از زیر آب فرسایش مهمترین عامل ایجاد ژئوسایت های ژئوپارک قشم بوده است. دره ستاره ها، چاهکوه، دره تندیس ها، کورکوراکوه و ... همه به دلیل فرسایش ایجاد شده اند. در واقع تیشه فرسایش چنان ماهرانه تندیس هر ژئوسایت را تراشیده است که هر بیننده ای را مات و مبهوت خود می کنند.ژئوپارک جهانی قشم با وسعتی بالغ بر ۱۵۶۰ کیلومترمربع در تنگه هرمز و دهانه خلیج فارس قرار دارد. در حقیقت ژئوپارک بخش بزرگی از جزیره قشم را به همراه جنگل حرا پوشش داده است.

◀ **برخی از ژئوسایت های ژئوپارک قشم**

ژئوپارک قشم دارای مجموعه ای از ژئوسایت های با ارزش بین المللی است که در زیر برخی از آنها را معرفی می کنیم:

◀ **دره ستاره ها:**

گرچه این سایت در خارج از منطقه اصلی ژئوپارک قرار دارد ولی با توجه به زیبایی منطقه و همچنین ساختار ژئومورفولوژی خاص آن به عنوان یکی از سایتهای اقماری معرفی شد. سایت درهستارهها از لایههای رسوبی بسیار نرم و فرسایشپذیر از جنس مارن که یک لایه ماسه سنگ آهکی بر روی آن قرار گرفته است تشکیل شده است. فرسایش نقش اصلی را در ایجاد این دره ایفا نموده است. بارندگیهای فصلی و باد دو عامل اصلی فرسایش در این دره هستند که باعث پیدایش احجامی سنگی مانند ستونکها، دیوارههای کاملاً عمودی، پلها و حفرههای متعدد و زیبا در این دره شده است.

◀ **کرکرا کوه :**

کرکراکوه در شرق روستای گیاهدان قرار داشته و تاقدیس هلر از این دره میگذرد. این سایت خارج از منطقه اصلی ژئوپارک قراردارد ولی با توجه به زیبائی منطقه به عنوان یکی دیگر از سایتهای اصلی ژئوپارک معرفی شده است. ساختار عمومی منطقه تپه ماهورهایی است که بیشتر از جنس مارن میباشد و به دلیل فرسایش توسط آبهای جاری ماسهای که بر روی مارن قرارداشته فرسایش یافته و درهها و تنگههایی در لایه مارنی ایجاد شده است. این منطقه منطبق بر محور تاقدیس هلر بوده و میتوان یالهای تاقدیس هلر را در این سایت مشاهده کرد.

◀ **بام قشم :**

بام قشم فلاتی است وسیع به مساحت تقریبی شش کیلومتر مربع و ارتفاع ۱۵۰ متر که بین روستاهای تبل و سلخ قرار دارد. بام قشم در حقیقت امتداد تاقدیس سلخ میباشد و ارتفاع خود را از آن تاقدیس گرفته است. لایههای رسوبی تشکیل دهنده بام قشم از تناوب مارن و ماسهسنگ تشکیل شدهاند که در حقیقت پادگانههای دریایی میباشند. نکته قابل توجه در بام قشم، امکان مشاهده بخش انتهایی تاقدیس سلخ و دره تندیسها میباشد.

◀ **دره تندیس ها:**

دره تندیسها از نظر ساختاری نسبتاً شبیه به دره ستارهها میباشد با این تفاوت که این دره وسعت بیشتری داشته و تراکم پدیدهها در آن کمتر ولی فراوانی آنها بیشتر است. ساختار رسوبی این دره نیز عموما از ماسهسنگ و مارن تشکیل شده است که در نتیجه فرسایش آنها تندیسها ایجاد شدهاند. همچنین در ابتدای این دره می توان یک لایه پر فسیل را مشاهده نمود که بیشتر فسیلهای آن از دوکفهایها تشکیل شده است. کلاتهای مرتفع در دره تندیسها نیز به دلیل فرسایش اتفاقی ایجاد شده است. همچنین در قسمتهایی از دره تندیسها میتوان پهنههای وسیعی از ترکهای گلی مشاهده نمود.

◀ **دره شور:**

قدیمیترین سنگهای رسوبی (آهک گوری) را میتوان در این دره مشاهده کرد. مرکز تاقدیس سلخ از این دره میگذرد. این دره بسیار وسیع بوده و مساحت آن به حدود ۱۲ کیلومترمربع میرسد. سطح دره غالبا از تپههاهورهای مارنی پوشیده شده که بر روی آهک گوری قرار دارد. در این دره دو چشمه سولفوره نیز وجود دارد که یکی از آنها خشک شده است.

◀ **چاهکوه:**

این تنگه در یک لایه ماسهسنگی ایجاد شده است و به دلیل وجود میان لایههای مارن، سیلت و آهک و فرسایش انحلالی آنها حفرهها، درزها و بریدگیهای بسیار زیبایی در این دره ایجاد شده که چشم هر بینندهای را خیره میکند. این تنگه در حقیقت از دو دره عمود برهم تشکیل شده است که یکی از آنها یک گسل است که به وسیله فرسایش توسط آبهای جاری به شکل امروزی در آمده است. به دلیل اینکه کف این تنگه بعد از هر بارندگی محل جاری شدن آب میباشد، مردم محلی برای استفاده از این آب اقدام به حفر چاه در کف آن نموده و به همین دلیل نام چاهکوه را برای این تنگه انتخاب کردهاند.

◀ **گنبد نمکی:**

دراین منطقه به دلیل پدیده دیاپیریسم گنبد نمکی سر برآورده است. به دلیل فرسایش انحلالی (پدیده کارست) طولانیترین غار نمکی جهان (به سن حدود ۵۷۰۰ سال) در این گنبد قرار دارد. همچنین وجود چشمههای نمک که حاصل بارندگی بر روی گنبد، شستن نمکهای آن و در نهایت تهنشین شدن این نمکها میباشد، با سفیدپوش کردن درهها و زمینهای اطراف این گنبد چشماندازی رویایی به منطقه داده است. در این منطقه انواع سنگهای رسوبی، دگرگونی و آذرین را میتوان یافت که جهت پژوهشها و تحقیقات کانیشناسی پترولوژی یا سنگشناسی میتواند مورد مطالعه قرار گیرد.

◀ **دولاب:**

دولاب منطقه وسیعی است در جنوب روستای دولاب که بیشتر رسوبات آن رودخانهای بوده و سازند محلی کنگلومرای دولاب بخشی از این منطقه محسوب میگردد. در این منطقه چندین رودخانه فصلی وجود دارد که آبهای جاری ناشی از بارندگی بر روی گنبد نمکی را به دریای شمالی جزیره انتقال میدهد. در نتیجه رودخانههای موجود در این منطقه فقط یک یا دو ماه از سال آب دارند. این رودخانهها در یک لایه مارنی-مارنی ماسهای تشکیل شدهاند که بعضا عمق آنها به ۱۰ متر میرسد. همچنین ژئوپارک دارای موزه ای است که زمین شناسی ژئوپارک حیات وحش منطقه و عکس هائی از پدیده های را به نمایش می گذارد.ژئوپارک قشم اولین و تنها ژئوپارک خاور میانه است که در سال ۲۰۰۶ به ثبت شبکه جهانی ژئوپارک ها رسید. در حال حاضر تنها ۲۷ کشور جهان ژئوپارک ثبت شده دارند که ایران نیز به واسطه ژئوپارک قشم یکی از این کشور هاست.البته این موضوع برکسی پوشیده نیست که ژئوپارک جهانی قشم بواسطه واقع شدن در منطقه استراتژیک خلیج فارس از اهمیت بالاتری برخوردار است. از طرف دیگر ژئوپارک قشم به دلیل قرار گرفتن بین ژئوپارک های شرق آسیا و اروپا موقعیت خاصی را هم در منطقه و هم در بین ژئوپارک ها پیدا کرده است.ژئوپارک قشم از لحاظ تنوع پدیده های زمین شناسی و سایتها نسبت به سایر ژئوپارکها جایگاه بهتری را دارد. البته این تنوع محدود به پدیده های زمین شناسی نمی شود، تنوع در پدیده هایی مانند بوم شناسی، آثار باستانی، محیط زیست، حیات وحش و ... از دیگر ویژه گیهای این ژئوپارک می باشد.قرار گرفتن سواحل در حاشیه ژئوپارک باعث شده زیبایی این ژئوپارک چندین برابر شود . همچنین از دیگر ویژه گیهای اصلی ژئوپارک قشم مجاورت با جنگل های حرا می باشد که به ارزش آن به مقدار خیلی زیادی افزوده است.

هرمزگان پهناور

تجلیل از معلولان منطقه ویژه

● **بندرعباس:** هم زمان با فرا رسیدن روز جهانی معلولان از معلولین شاغل درمنطقه ویژه اقتصادی تقدیر شد.

مدیرعامل منطقه ویژه خلیج فارس درجمع معلولان منطقه اظهار داشت: توسعه متوازن منطقه ویژه تنها در بعد زیر ساختها وتولید خلاصه نمی شود.شاخص های اجتماعی، فرهنگی نیز به تناسب اهداف منطقه در دستور اجرایی قرار می گرد.«هندیان» معلولیت را بخش انکار ناپذیر زیست بشری عنوان نمود و افزود:عرصه وسیع کار وحوادث ناشی از آن هر لحظه می تواندآبستن یک معلولیت گرددمی بایست رفتارهای سازمانی را متوجه شناخت مشکلات پیش روی معلولان و اتخاذ تدابیری برای بهبود امور زندگی آنان نماییم.وی خطاب به معلولان گفت:خدمات شما درموفقیت جایگاه اقتصادی منطقه کامل شده است.انتظار است هرکدام به عنوان یک سفیر و الگویی قابل ترویج برای دیگران تبدیل شوید. درپایان از معلولان تجلیل شد.

گرامیداشت روز جهانی معلولین دربندرعباس

● **بندرعباس:** به مناسبت روز جهانی معلولین، با همکاری معاونت پیشگیری سازمان بهزیستی استان هرمزگان، چگونگی رفتار صحیح کودکان سالم با کودکان معلول آموزش داده شد و همچنین با انجام بازیهای مختلف انواع معلولیت ها به اعضا غنچه های هلال احمر معرفی گردید.

در پایان مسابقه نقاشی با موضوع مذکور اجرا گردید که به بهترین نقاشی غنچه ها، جوایز اهدا گردید .

بازدید ازمرکز نگهداری معلولین همت

● **بندرعباس:** به مناسبت گرامیداشت روزجهانی معلولین، اعضا کانون دانشجویی هلال احمر دانشگاه پیام نور واحد بندرعباس از مرکز نگهداری معلولین بازدید نمودند .

به گزارش روابط عمومی جمعیت هلال احمر استان هرمزگان، آقای دریایی دبیر کانون دانشجویی دانشگاه پیام نور واحد بندرعباس گفت: هدف از برگزاری این دیدار ، تشویق مردم به کمک و دلجویی از معلولین و نیازمندان و در نهایت خشنود نمودن این عزیزان می باشد.

برگزاری آموزش مقابله با ایدز در میناب

● **میناب:** جمعیت هلال احمر شهرستان میناب بمناسبت روز جهانی مقابله با بیماری ایدز اقدام به برگزاری کلاس آموزشی برای دانش آموزان مدارس میناب نمودند.

به گزارش روابط عمومی جمعیت هلال احمر استان هرمزگان، این کلاس ها با همکاری جمعی از جوانان ،داوطلبان، و امدادگران برگزار شد و هدف از برگزاری این دوره آشنایی دانش آموزان با بیماری ایدز،راههای ابتلا و روش های مقابله و پیشگیری با این بیماری بود.

بازدید رییس دادگستری بندرخمیر از زندان بندرعباس

● **بندرخمیر:** رییس دادگستری شهرستان بندرخمیر گفت: بازدید از زندان سرعت رسیدگی به پرونده ها را افزایش می دهد وموجب کاهش اطاله دادرسی می شود.

غلامحسین لرکجوری در بازدید از زندان مرکزی بندرعباس افزود: با توجه به هزینه اعزام زندانیان به شهرستانها و همچنین خطرات امنیتی، حضور قضات در زندانها می تواند موجب کاهش هزینه ها ، افزایش ضریب امنیتی و کاهش جمعیت کیفری شود.وی تصریح کرد: حضور قضات در زندانها همچنین زمینه آشنایی آنان با مشکلات و مسائل قضایی زندانیان شده که در کیفیت صدور را تاثیر چشمگیری دارد.رییس دادگستری بندرخمیر در این بازدید به مشکلات قضایی ۱۳ نفر از مددجویان رسیدگی کرد.مدیر زندان مرکزی بندرعباس هم بازدید قضات از زندانها را مهم و حائز اهمیت دانست وگفت: این بازدیدها موجب دلگرمی مددجویان شده و از فشارهای روانی وعصبی آنان ناشی از حبس را کاهش می دهد.حسن مرسلپور افزود: مددجویان بیش از همه چیز خواستار رفع مشکلات قضایی خود هستند وحضور قضات در زندانها موجب تسهیل در روند رسیدگی به پرونده قضایی آنان می شود.وی ضمن تشکر از رییس دادگستری شهرستان بندرخمیر خواستار تداوم بازدید قضات از زندانها شد.

تشریح فعالیت های کتابخانه زندان میناب

● **میناب:** رییس زندان میناب گفت: با توسعه فرهنگ کتابخوانی شاهد کاهش آسیبها و ناهنجاریهای اجتماعی در جامعه خواهیم بود.

کامران میرزایی افزود: با ارتقا سطح فرهنگ عمومی خیلی از جرائم و انحرافات اخلاقی در جامعه کاهش می یابد.وی تصریح کرد:با نهادینه شدن فرهنگ مطالعه و کتابخوانی فقر فرهنگی ریشه کن و زمینه رشد وتوسعه جامعه را بیش از پیش فراهم می کند.رییس زندان میناب از فعالیت کتابخانه این زندان خبر داد واظهار داشت: با همکاری اداره کتابخانه ها عمومی شهرستان، کتابخانه زندان تجهیز و به کتابهایی برای همه سلایق مجهز شده است.

میرزایی گفت: روزانه بیش از ۲۰۰ مددجو برای تهیه کتاب به کتابخانه زندان مراجعه می کنند که نشان از استقبال آنان است.وی افزود:برگزاری مسابقات کتابخوانی، مقاله نویسی و حل جدول بخشی از برنامه های جانبی کتابخانه زندان میناب است.رییس زندان میناب در ادامه خواستار گسترش فرهنگ کتابخوانی در جامعه شد وگفت: برای ر سیدن به توسعه فرهنگی، نیاز است که همه نهادها ودستگاهها مشارکت داشته باشند.

خانه دار شدن ۸ خانوار محروم در روستای نخل خین بستک

● **بستک:** بخشدار مرکزی بستک در جریان بازدید از روستای نخل خین بخش مرکزی از روند عملیات اجرایی ۸ واحد مسکونی مددجویی کمیته امداد گفت: از تعداد ۵ واحد در حال ساخت ۳ واحد آماده بهره برداری است و تعداد ۵ واحد دیگر نیز تا دهه فجر انقلاب اسلامی به بهره برداری می رسد.

وی گفت: هزینه هر یک از این واحدهای مسکونی ۴۵ مترمربعی محرومین در روستای نخل خین بیش از ۱۰۰ میلیون ریال است. عبدالرسول قنبری اعتبارات ساخت این منازل را از محل وجوه کمیته امداد امام خمینی(ره) عنوان کرد و افزود: در تلاشیم این ۸ واحد مددجویی را تا دهه فجر انقلاب اسلامی افتتاح و بهره برداری کنیم. این مقام مسئول خدمت به محرومین و نیازمندان جامعه را بزرگ ترین و مهم ترین وظیفه مسوولان در نظام اسلامی ایران دانست. و تصریح کرد : خدمت به محرومین دارای اجر دنیوی و اخروی است و هر کس به هر اندازه و در توان خود به محرومی کمک کند مورد لطف و عنایت خداوند قرار می گیرد.

بازدید از واحدهای تولیدی پارسیان

● **پارسیان:** بازدید از واحدهای تولیدی مصالح ساختمانی شهرستان پارسیان انجام شد.

به گزارش روابط عمومی اداره کل استاندارد استان هرمزگان این بازدید مشترک با همکاری اداره کل استاندارد هرمزگان و دفتر فنی استانداری هرمزگان از سری بازدیدهای کمیته استاندارد وکنترل کیفیت مصالح ساختمانی شورای فنی استان و در راستای استاندارد سازی مصالح ساختمانی انجام شد. طی این بازدید از واحدهای تولیدی تیرچه وبلوک، بتن آماده، تولیدی بلوک پلی استایرن وهمچنین معادن تولیدی سنگدانه های بتن مستقر درشهرستان پارسیان و حومه بازدید ونمونه برداری و به واحدهای فاقد نشان استاندارد تذکرات لازم داده شد.

با خبرنگاران صبح ساحل

پایان نخستین مرحله بزرگ ترین گشت تحقیقاتی اقیانوس شناسی ایران

● قشم/ خبرنگار صبح ساحل:

مرحله اول بزرگ ترین گشت تحقیقاتی اقیانوس شناسی ایران در خلیج فارس، تنگه هرمز و دریای عمان که با مشارکت ۷۰ محقق و عضو هیئت علمی از منطقه آزاد قشم آغاز شده بود، پس از گذشت ۱۷روز، طی روز گذشته به پایان رسید.

بزرگ ترین گشت اقیانوس شناسی در یک دوره یک ساله و در شاخه های مختلف فیزیک، زمین شناسی، زیست شناسی، شیمی، هواشناسی و محیط زیست دریایی اجرا خواهد شد.

رئیس موسسه ملی اقیانوس شناسی ضمن تشریح جزئیات مرحله اول این گشت تحقیقاتی از اجرای مرحله دوم آن از حدود ۱۲روز آینده خبر داد.

وحید چگینی، رئیس موسسه ملی اقیانوس شناسی با اشاره به جزئیات این پروژه تحقیقاتی به خراسان، گفت: در مرحله اول گشت تحقیقاتی اقیانوس شناسی بررسی ها و اندازه گیری شاخص های مختلف از اعماق کمتر از ۳۰متر تا بیش از ۱۰۰متر در ۶ ایستگاه ثابت توسط دستگاه های اندازه گیری پیشرفته انجام شد. در این ایستگاه های ثابت، هدف اندازه گیری جریان ها و خصوصیات فیزیکی آب دریا در نواحی تنگه هرمز بود.

علاوه بر این در دیگر زیرسیستم ها و شاخه ها نیز کار اندازه گیری شاخص های دما، شوری، کدری آب، PH، کلروفیل a، اکسیژن محلول، نمونه برداری از موجودات بستر دریا، نمونه برداری آب در عمق های مختلف و نمونه برداری پلانگتون ها و کف زیان انجام شد که تعداد زیادی ایستگاه را در بر می گیرد. نمونه ها و داده های به دست آمده برای ارزیابی و تحلیل به آزمایشگاه های ایستگاه اقیانوس شناسی بوشهر منتقل می شود.

وی با اشاره به همکاری بیش از ۷۰محقق در این گشت تحقیقاتی ادامه داد: این محققان در بخش های مختلف شامل انجام آزمایش ها، پشتیبانی و اندازه گیری ها حضور دارند اما هر مرحله از گشت توسط ۱۲نفر از این محققان انجام می شود و در حال حاضر در جریان این گشت تحقیقاتی محققان ما در جزایر بسیاری از جمله جزایر لارک، ابوموسی و کیش توقف داشتند و الان نیز به بوشهر رسیده اند.

چگینی ادامه داد: در مرحله دوم اجرای این گشت تحقیقاتی که از ۱۲روز دیگر شروع می شود و به مدت ۱۵روز ادامه خواهد داشت، گروه تحقیقاتی ما به سمت شمال خلیج فارس و خوزستان می روند و سپس در نواحی بندرعباس و دریای عمان و جاسک به کار خود ادامه می دهند.

جلسه کمیسیون قاچاق کالا و سوخت بستک

● بستک/خبرنگار صبح ساحل:

فرماندار شهرستان بستک گفت: دستگاهها نسبت به قاچاق سوخت دقت و نظارت داشته باشند.

محمد مشتاق زاده در جلسه کمیسیون قاچاق کالا و سوخت شهرستان اظهار داشت: یکی از مهمترین معضلات در این شهرستان ، موضوع قاچاق سوخت و همچنین تردد خودروهای حامل بار سوخت قاچاق از مسیرهای شهرستان به شهرستانهای ساحلی است که این گونه حرکات، مغایر با اصول و ارزشهای حاکم بر جامعه است و باید با همکاری همه دستگاه ها، با مقابله جدی، از هدر رفت سرمایه های کشور جلوگیری کنیم.وی افزود: باید از همه ظرفیت ها شهرستان بصورت تخصصی در جهت رفع مسائل و مشکلات مردم در زمینه سوخت استفاده کرد و همچنین نظارت ها را در بخش توزیع سوخت افزایش داده و پیشنهادات و راهکارهای صحیح و اصولی را مدنظر قرار دهیم. فرماندار شهرستان بستک در خصوص همکاری اداره تعاون روستایی شهرستان در زمینه توزیع سوخت (نفت) در سطح روستاها گفت: اداره تعاون روستایی شهرستان باید با برنامه ریزی مناسب نسبت به توزیع سوخت در خدمات رسانی به مردم تلاش نماید، ضمن اینکه نظارت بهینه را انجام داده تا مردم با اطمینان خاطر از ارائه خدمات مناسب بهره مند شوند.

مشتاق زاده ادامه داد: کمیسیون و شرکت ملی پخش فراورده های نفتی ناحیه بندرلنگه بایستی بطور دائم برجایگاههای عرضه سوخت (پمپ بنزین ها) کنترل و نظارت داشته باشند.نماینده عالی دولت در شهرستان بستک در پایان بر استفاده از ظرفیت های دهیاران ، شوراهای اسلامی روستاها در هرگونه همکاری با شرکت های تعاون روستایی در توزیع سوخت، فعال شدن کمیسیون سوخت شهرستان و برگزاری نشست های این کمیسیون بصورت مستمر، ساماندهی و پالایش خودروهای دارای کد حمل سوخت و نظارت بر نحوه عملکرد آنها، عرضه سوخت به خودروهای سنگین با کارت اختصاصی خودرو در جایگاه ها وجلوگیری مأموران انتظامی از ورود تانکرهای دارای سوخت از استان های همجوار به شهرستان تأکید کرد.

انتخاب رئیس جدید انجمن شعر و ادب میناب

● میناب/نجفی/ خبرنگار صبح ساحل:

**أعضای انجمن شع

زایمان در خانه خطر خونریزی را کاهش می‌دهد

محققان انگلیسی دریافتند که زایمان در خانه خطر ابتلای زنان به خونریزی بعد از آن را کاهش می‌دهدبه گزارش فارس، محققان دریافتند: زایمان در خانه خطر ابتلای زنان باردار به خونریزی بعد از آن را نسبت به زنان بارداری که در بیمارستان زایمان می کنند، کاهش می‌دهد.وی افزود: خونریزی بعد از زایمان بزرگترین علت مرگ و میر مربوط به زایمان در انگلیس است.محققان ملاحظه کردند که خونریزی بعد از زایمان اکثراً در بخشهای زایمان بیمارستان روی می‌دهد تا اینکه در زایمان‌هایی باشد که به دست ماماهای قانونی درخانه‌ها انجام می‌شود.زیاده روی در استفاده از فناوریهای پزشکی مثل داروهای تسریع کننده انقباض و جراحی های سزارین ممکن است خطری برای زنان بعد از زایمان و علت مرگ ناشی از خونریزی بعد از زایمان باشد.

مراقب نوع پوشاک خود برای جلوگیری از سرطان باشید

محققان توصیه کردند که افراد برای جلوگیری از ابتلای احتمالی به سرطان مراقب کیفیت و نوع پوشاک خود باشند.به گزارش فارس، تحقیقات هشدار داد: مواد به کار رفته در تولید پوشاک حاوی بسیاری از مواد شیمیایی است که خطری برای انسان و محیط زیست به شمار می‌رود.برخی مارک های جهانی پوشاک آلوده به مواد شیمیایی خطرناک می فروشند و پوشاک آلوده می تواند به عدم تعادل هورمونی و حتی سرطان در افراد منجر شود.در رومانی، سازمانهای زیست محیطی بعد از تحقیقات خود روی پوشاک زنگ خطر را به صدا درآورده اند.بسیاری از لباسها حاوی سمومی است که ما آن را در خانه و حتی درجریان خواب استنشاق می‌کنیم.این سموم در بدن انباشته شده و بعدها آثار خود را به شکل سرطان های مختلف یا بیماری‌های تنفسی و پوستی نشان می دهد.

طب سوزنی متابولیسم بدن را تنظیم می کند

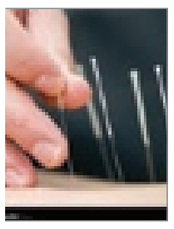

طب سوزنی متابولیسم و عملکرد دستگاه گوارش بدن را بطور طبیعی تنظیم می کند.طب سوزنی می تواند با ایجاد ترشح هورمون اندرفین در بدن موجب کاهش اشتها، کاهش نفخ معده، برطرف کردن یبوست، بهبود ریفلاکس معده شود و به عملکرد دستگاه گوارش بدن نظم دهد. طب سوزنی نقش بسیار موثری در لاغری و کم کردن وزن دارد.تحرک و ورزش، تغذیه مناسب و طب سوزنی سه ضلع مثلثی است که افراد با رعایت کردن این سه شرط می توانند وزن خود را کاهش دهند.آمار نشان داده که حدود ۶۷ درصد از افرادی که درمان با طب سوزنی را برای لاغری انتخاب کرده اند، در کاهش وزن موفق بوده اند.بیمارانی که برای افزایش وزن و چاقی مراجعه می کنند کارشان سخت تر است و زمان زیادی را برای افزایش وزن نیاز دارند.

پل های دیدنی سراسر جهان

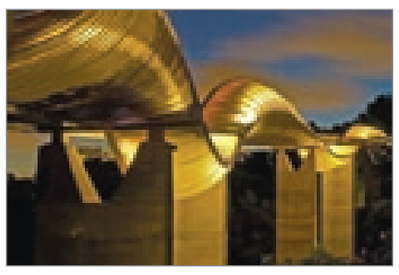

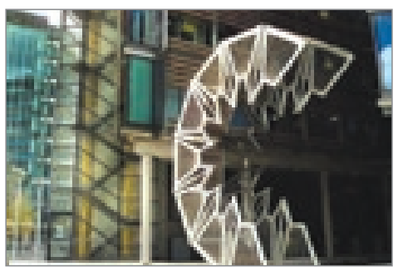

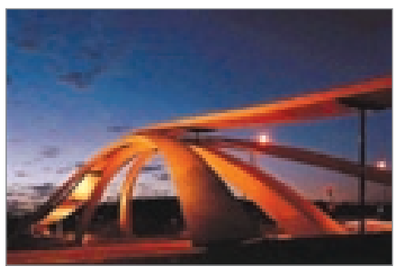

طراحان و مهندسان با خلق آثار معماری خاصی در جهان توجه و گاهی تعجب عموم را برانگیخته اند؛ یکی از این آثار زیبا و خلاقانه پل هایی است که با اهداف مختلف ساخته شده اند.

پل حضرت موسی (ع) در هلند، پل داوینچی در نروژ، پل موجهای هندرسون سنگاپور، پل میلنیوم گیتس هد در انگلستان، پل جمع شونده در انگلیس، پل اسلاورهوف هلند، پل کوبیتسشک در برزیل، پل میلو فرانسه، پل اژدها آمستردام و پل اورسوند در سوئد ازجمله این پل ها است.

-**پل حضرت موسی (ع) در هلند**-این پل از چوب آکویا ساخته شده است؛ این چوب با استفاده از آخرین تکنولوژی از بهترین چوب های مناطق استوایی نیز محکم تر و بادوام تر است. در ساخت این پل از لایه خاصی در قسمتهای پل که با آب در تماس است، استفاده شده است.این پل از میان یک رودخانه رد شده است و به خاطر شباهت به معجزه حضرت موسی (ع) در شکافتن رود نیل به این اسم نام گذاری شده است.

-**پل داوینچی در نروژ**-این پل که طراحی آن توسط داوینچی انجام شده بود، ۵۰۰ سال پس از مرگ او ساخته شد. این پل در یک شهر کوچک در ۲۰ کیلومتری شمال اسلو پایتخت نروژ قرار دارد. این اولین سازه مهندسی است که بر اساس نقاشی های داوینچی ساخته شده است.

-**پل موج های هندرسون سنگاپور**-این پل عابر پیاده ۲۷۵ متری دو پارک را در سنگاپور به هم متصل می کند. این پل ظاهر زیبای موج مانندی دارد.

پل میلنیوم گیتس هد در انگلستان-این پل به دلیل شکل و نوع انحنای آن به نام پل چشمک زن نیز معروف است. این پل بر روی رودخانه تاین در شمال شرقی انگلستان ساخته شده است.

-**پل جمع شونده در انگلیس**-این پل ۱۲ متری از جنس چوب و فولاد در سال ۲۰۰۴ در شهر لندن ساخته شده است. این پل قابلیت جمع شدن به شکل یک هشت ضلعی را دارد.

-**پل اسلاورهوف هلند**-پل اسلاورهوف واقع در شهر لیووارددن، یک پل تمام اتوماتیک با قابلیت حرکت و تطبیق پذیری با محیط اطراف خود است. این پل دارای قابلیت جابه جایی و تغییر شکل سریع است و بدین ترتیب کشتی ها اجازه حرکت پیدا می کنند .

-**پل کوبیتسشک برزیل**-ایده اصلی ساخت این پل برای حل مشکل مردم حومه شهر برای رفت و آمد به خانه هایشان بعد از کار در شهر به وجود آمد . پل کوبیتسشک توسط دو طراح برزیلی طراحی شده است.

-**پل میلو فرانسه**-این پل بلندترین پل جاده ای جهان و ارتفاع آن ۳۴۳ متر است . این پل در بالای رودخانه تارن در جنوب فرانسه قرار دارد.این پل توسط میشل ویرلوژو (مهندس سازه) و نورمن فاستر (معمار) طراحی و در دسامبر سال ۲۰۰۴ میلادی افتتاح شد.

-**پل اژدها آمستردام**-به دلیل ظاهرش به این نام شناخته می شود. این پل قرمز حدود ۹۰ متر طول دارد.

-**پل اورسوند در سوئد**-پل اورسوند از تنگه اورسوند عبور می کند و سوئد را به دانمارک متصل می کند.

این پل حدود ۸ کیلومتر از ساحل سوئد تا جزیره ای مصنوعی ادامه دارد و از آن جزیره تا جزیره آماگر دانمارک به صورت تونلی ۲ کیلومتری ادامه می یابد. آن جزیره مصنوعی به این دلیل ایجاد شده است که آب به داخل تونل نفوذ نکند.

سنجش بقایای سزیم رادیواکتیو برجامانده از جنگ خلیج فارس در آب‌های جنوب ایران

رییس مؤسسه تحقیقات علوم شیلاتی کشور از اجرای پروژه تحقیقاتی برای سنجش میزان سزیم در آب‌های جنوب کشور خبر داد.

به گزارش ایسنا دکتر عباسعلی مطلبی در این باره توضیح داد: بعد از جنگ خلیج فارس تشعشعات رادیوم، اورانیوم ضعیف شده و سزیم در منطقه دریای عمان و خلیج فارس باقی ماند که مؤسسه تحقیقات علوم شیلاتی کشور در حال بررسی میزان و نوع آن است. به گفته وی این تحقیقات بر روی اروند رود و منابع آبی خلیج فارس انجام می‌شود. رییس مؤسسه تحقیقات علوم شیلاتی کشور همچنین درباره ادامه ورود فاضلاب شهری و صنعتی به آب‌های جنوبی کشور گفت: دولت پیش از این کارگروهی را برای مدیریت ورود این فاضلاب‌ها به خلیج فارس با مسوولیت سازمان حفاظت محیط زیست انتخاب کرده و ۸۰۰ میلیون تومان نیز بودجه به آن اختصاص داده بود.

مطلبی با اشاره به اینکه برای محدود کردن ورود فاضلاب شهری به آب‌های جنوب، اعتبارات زیادی نیاز است، خاطرنشان کرد: اگر تدبیری برای ورود فاضلاب‌ها به خلیج فارس اندیشیده نشود، خطر شکوفایی پلانکتونی همچنان وجود خواهد داشت.

قطع نخاعی‌ها هم می‌توانندراه بروند

به نظر می‌رسد نصب ایمپلنت نه‌تنها ارتباطات غیرفعال نخاع را در منطقه آسیب‌دیده به شکل دائمی تقویت کرده؛ که ارتباطات تازه‌ای را هم ایجاد کرده که بدون نیاز به محرک الکتریکی می‌توانند پیام‌های عصبی را انتقال دهند.

تا به امروز، آسیب نخاعی به معنی فلج اندام‌های پایین‌تر از محل آسیب و یک عمر نشستن روی صندلی چرخ‌دار بود؛ اما پژوهشگران مرکز توانبخشی فریزر و دانشگاه لوئیس‌ویل در کنتاکی موفق شده‌اند با کاشت یک ایمپلنت الکتریکی حرکت را به پاهای مردی که چندین سال پیش فلج شده برگردانند و عجیب‌تر اینکه وقتی جریان الکتریکی را قطع کردند، او بازهم توانست بدون نیاز به کمک بایستد! به نظر می‌رسد نصب ایمپلنت نه‌تنها ارتباطات غیرفعال نخاع را در منطقه آسیب‌دیده به شکل دائمی تقویت کرده؛ که ارتباطات تازه‌ای را هم ایجاد کرده که بدون نیاز به محرک الکتریکی می‌توانند پیام‌های عصبی را انتقال دهند.مطالعات پیشین روی حیواناتی که از ناحیه نیم‌تنه پایین خود فلج بوده‌اند، نشان می‌دهد تحریکات الکتریکی پیوسته‌ای که نخاع آنها را در منطقه‌ای پایین‌تر از بخش آسیب‌دیده تحت‌تأثیر قرار داده، به حیوان کمک کرده روی چهارپای خود بایستد یا حتی عضلات خود را به حرکت درآورد.

سال گذشته سوزان هارکما و کلادیا آنجلی از مرکز توانبخشی فریزر و دانشگاه لوئیس‌ویل در کنتاکی تلاش کردند با روشی مشابه پاسخ انسان‌هایی را که فلج شده‌اند به تحرکات الکتریکی در منطقه‌ای پایین‌تر از بخش آسیب‌دیده نخاع بررسی کنند. زمانی که آرایه‌ای شامل ۱۶ الکترود در بخش پایینی نخاع او قرار گرفت تا اعصاب این منطقه را با فعالیت الکتریکی پیوسته تحریک کند، این بیمار توانست برای اولین‌بار وزن بدن خود را تحمل کرده و روی پاهای خودش بایستد. هفت ماه بعد، این بیمار توانست انگشت کوچک و حتی قوزک پای خود را زمانی که الکترودها فعال بودند به حرکت درآورد و این بدان معنا بود که فرمان‌های اختیاری مغز هم از منطقه آسیب‌دیده نخاع عبور کرده و به ماهیچه‌ها رسیده‌اند.

به نظر می‌رسید این اعصاب حسی باشند که به کمک بیمار آمده‌اند تا علاوه بر حس کردن دوباره پاهای خود بتواند به کمک آنها حرکت کند. پس از چند ماه، داوطلبان این پروژه که اکنون سه نفر شده بودند می‌توانستند پاها و حتی انگشتان پای خود را حرکت دهند و پس از چهار ماه تمرین از میزان تحریک مورد نیاز برای حرکت آنها هم کاسته شده بود.اما شگفتی بزرگ هنوز در راه بود. سه ماه بعد در حین تمرین‌ها، یکی از بیماران توانست در حالی که بدنش هیچ سیگنال خارجی دریافت نمی‌کرد، پاهای خود را حرکت دهد. هیچ کس انتظار نداشت در چنین زمان کوتاهی به این نتیجه عالی برسد.

رودخانه پنج رنگ، زیباترین رودخانه جهان

کانو کریستالس نام رودخانه ای در ایالت متا در کشور کلمبیا است که در کوهستان ماکارنا واقع شده و به رودخانه پنج رنگ معروف است.

این رودخانه زیباترین رودخانه جهان به شمار می آید.

در بعضی از ماه‌های سال این رودخانه هیچ فرقی با یک رودخانه ی عادی ندارد اما در یک دوره کوتاه مدت کف این رودخانه با رنگ های قرمز، زرد، سبز و آبی تبدیل به رودخانه رنگین کمانی می شود.

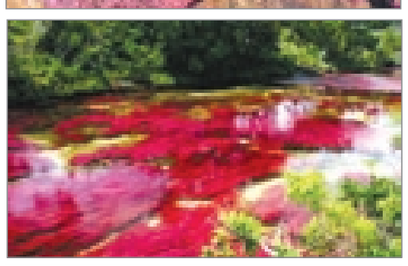
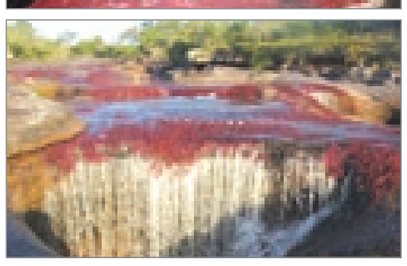
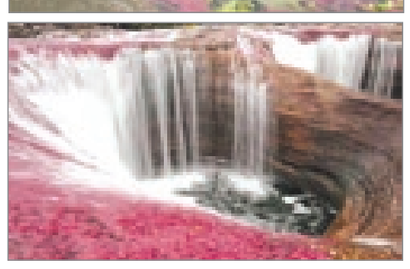

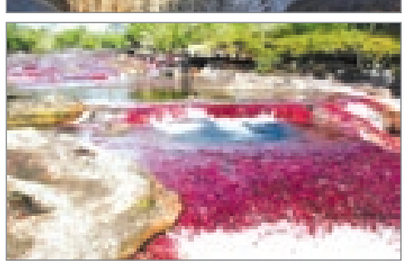

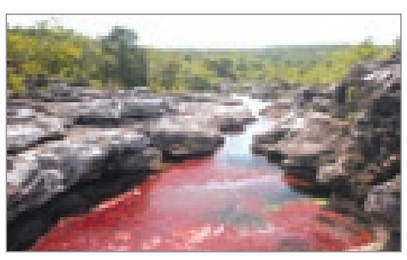

سلامت

فواید گریپ فروت برای پوست

گریپ فروت میوه ای از خانواده مرکبات و سرشار از ویتامین C است. این میوه در سراسر دنیا کشت می شود و سرشار از مواد مغذی و معدنی است که از بیماری های متعدد پیشگیری می کند. در برخی از کشورها ۲۰ نوع مختلف گریپ فروت کشت می شود و ارزش غذایی این میوه بسته به رنگ آن از جمله سفید، صورتی یا قرمز متفاوت است.آنتی اکسیدان موجود در این میوه پوست را سالم و صاف نگه می دارد. از عصاره این میوه برای درمان حساسیت های پوستی، عفونت و دیگر علایم بیماری استفاده می شود.آکنه و جوش هایی را که بر اثر عفونت باکتریایی ایجاد می شود، درمان می کند.چین و چروک پوست را کاهش می دهد.حاوی آنزیم های چربی سوز است که از تجمع چربی و نشاسته در بدن پیش گیری می کند. برای بیماران دیابتی مفید است زیرا قند اضافه در بدن را دفع می کند.فیبر غذایی و میزان پایین کربوهیدرات آن برای کنترل میزان قند در بیماران دیابتی موثر است.مصرف منظم آن سیستم دفاعی بدن را تقویت می کند. با عفونت ها مقابله و از فرد در برابر سرماخوردگی محافظت می کند.برای بهبود گلودرد و سرفه مفید است.فیبر موجود در آن به سیستم گوارشی کمک می کند و مانع از یبوست می شود.نوشیدن یک لیوان آب گریپ فروت، خستگی مفرط را از بین می برد.

پوست کیوی را مصرف نکنید

یک متخصص تغذیه گفت: کیوی دارای مقدار زیادی ویتامین C است. به گزارش ایسنا،در هر ۱۰۰ گرم از کیوی، ۹۰ میلی‌گرم ویتامین C وجود دارد که بسیار مطلوب است. در شرایط معمول مقدار ویتامین C مورد نیاز یک زن در روز ۷۵ میلی‌گرم و برای مرد ۹۰ میلی‌گرم است که این میزان نیاز را کیوی می‌تواند به راحتی رفع کندویتامین‌های گروهB نیز در کیوی موجود است که فولات یکی از این ویتامین‌ها است. پتانسیم نیز که یکی از عناصر الکترولیت‌های ضروری بدن است، در کیوی وجود دارد. ویتامین E نیز در این میوه زیاد است. ویتامین E و C هر دو آنتی‌اکسیدان‌های قوی هستند که برای پیشگیری از بسیاری بیماری‌ها مفید هستند.ویتامین C موجب جذب بیشتر آهن در بدن می‌شود و ویتامین C موجود در کیوی، بر جذب آهن موجود در داروهای گیاهی تاثیر بیشتری دارد.کیوی همچنین کراتین دارد که پیش‌ساز ویتامین A است. مقداری هم فیبر دارد که البته بیشتر فیبر آن درون پوست این میوه قرار دارد. بهتر است پوست میوه به دلیل استفاده از حشره‌کش‌ها در مزارع کشاورزی مصرف نشود چرا که ممکن است سمی در پوست میوه باقی مانده باشد. به هر حال برای استفاده از پوست میوه، باید آن را خوب شست‌وشو کرد.

گوجه فرنگی برای پیشگیری از افسردگی مفید است

محققان معتقدند، خوردن گوجه فرنگی چند روز در هفته، احتمال افسردگی را کاهش می دهد. به گفته محققان،نتیجه بررسی روی هزار زن و مرد بالای ۷۰ سال که هفته ای ۲تا۶ عدد گوجه فرنگی مصرف می کردند نشان داد این افراد در مقایسه با افرادی که هفته ای یک بار گوجه فرنگی مصرف می کردند، ۴۶درصد کمتر به افسردگی مبتلا می شوند. همچنین در این تحقیق مشخص شد میزان تاثیرگذاری مواد غذایی سالم دیگری مانند کلم برگ، هویج، پیاز و کدو حلوایی در حفظ سلامت روان و کاهش افسردگی کمتر از گوجه فرنگی است.

حدود ۲۰درصد افراد به ویژه زنان در مقطعی از زندگی خود دچار افسردگی می شوند. همچنین بیشتر افراد مسن به علل مختلفی از جمله افت سلامت، از دست دادن عزیزان و تنهایی در معرض ابتلا به افسردگی قرار دارند. گوجه فرنگی غنی از آنتی اکسیدان است که از بدن در برابر بعضی بیماری ها محافظت می کند.

فرزندان اول خانواده و تک فرزندها کمروتر هستند

در بیشتر موارد، فرزندان اول خانواده و تک فرزندها با بزرگترها بیشتر همانندسازی می‌کنند و تمایل آنها در برقراری ارتباط با بزرگسالان بیش از همسالانشان است.به گزارش فارس،فرزندان اول خانواده و تک فرزندها در برقراری ارتباط با همسالان و همکلاسی های خود بیشتر با مشکل مواجه می‌شوند، عموماً والدین انتظارت و توقعات متنوعی از تنها فرزند یا فرزند اول خود دارند و به دلیل همین انتظارات فوق العاده، اعمال فشارهای روانی از طرف والدین و آرمان خواهی های فراوان آنها و احساس ناتوانی این قبیل فرزندان زمینه اضطراب و کمرویی در شخصیت آنها رابیشتر نمایان می‌کند. مدرسه به عنوان اولین جایگاه و تجربه اجتماعی کودکان، می‌تواند نقش تعیین کننده‌ای در تقویت کمرویی یا پرورش مهارتهای اجتماعی آنان ایفا کند. در بسیاری از موارد، کمرویی کودکان در محیط مدرسه و فضای کلاس درس تقویت می‌شود و چنین رفتار ناخوشایندی در شخصیت کودک تثبیت می‌شود.در بیشتر موارد اولیای مدرسه رفتار انفعالی و آرام و سکوت مضطربانه کودک یا کودکان کمرو و ناتوان را به عنوان یک صفت پسندیده و ویژگی رفتاری مطلوب تلقی می‌کنند و در بعضی اوقات با تأیید و تشویق های خود، به طور مستقیم و غیرمستقیم سعی می‌کنند آن را تقویت کنند که این امر به تدریج او را به یک موجود کاملاً کمرو با شخصیتی انفعالی تبدیل می‌کند.

لیزر درمانی خطر ابتلا به سرطان را افزایش نمی‌دهد

لیزر ابزار مناسب و اثربخشی در درمان برخی بیماری‌هاست. به گزارش ایسنادر هیچ منبع علمی و به طور اثبات شده ذکر نشده است، افزود: هر درمانی با استفاده از لیزر عوارض دیگری دارد که اگر اصولی انجام نشود، احتمال بروز این عوارض افزایش می‌یابد.حذف موهای زائدی که به طور بیمارگونه در صورت برخی بانوان می‌روید و حذف سایر موهای زائدی که برای افراد ناخوشایند است از مهم‌ترین کاربردهای آن بوده و مردانی که با هدف حذف موهای ناحیه گوش خود مراجعه می‌کنند از این دسته مراجعین هستند.همچنین استفاده از لیزر را در جوان‌سازی پوست، حذف چین و چروک و زائدات رنگی پوست، جوش، آکنه، جای سوختگی، خالکوبی و تاتو، بسیار کاربردی و اثربخش است و موفقیت این روش منوط به تجربه و آگاهی پزشک، استفاده از دستگاه مناسب و توجه به نوع عارضه است.بازشدگی عروق سطحی که عموما با رنگ‌های قرمز یا آبی روشن مشاهده می‌شود با این شیوه قابل بهبود است، همچنین تومورهای خوش‌خیم و بدخیم پوست نیز گاهی با این شیوه درمان می‌شود.در خصوص محدودیت سنی بیمارانی که با این روش درمان می‌شوند،به دلیل ایجاد سوزش و ناراحتی برخی لیزرها پس از درمان ممکن است درمان اطفال با این شیوه راه مناسبی نباشد.

میوه و سبزی ابتلا به سرطان را کاهش می دهد

با خوردن حداقل ۵ وعده میوه و سبزیجات در روز می توان حداقل به میزان ۲۰ درصد از ابتلاء به انواع سرطانها پیشگیری کرد .به اعتقاد متخصصان تغذیه ، حدود یک سوم از کل مرگ های ناشی از سرطان با داشتن یک رژیم غذایی سالم و متعادل به ویژه با خوردن میوه‌ها، سبزیجات ، غلات کامل و حبوبات و نیز حفظ وزن مناسب قابل پیشگیری است و باید روزانه حداقل یکی از غذاهای فوق را در رژیم غذایی گنجاند .سبزیجات و میوه ها حاوی ویتامین ها ، مواد معدنی، فیبر و صدها فیتوکمیکال مفید هستند که ثابت شده این مواد خاصیت ضد سرطان دارند و در پیشگیری از سرطان مفید هستند.

رژیم های غذایی غنی از چربی های اشباع پر کالری هستند و با ایجاد چاقی افزایش خطر انواع سرطان ها را می تواند به همراه داشته باشد، از این رو مصرف رژیم غذایی کم چربی ، محدودیت میزان مصرف گوشت قرمز و جایگزین کردن گوشت ماهی بسیار با اهمیت است.

فیبر ها می توانند به حذف توکسین های مرتبط با سرطان همانند آنتی اکسیدان ها به عنوان مواد غذایی ضد سرطان عمل کنند وهمچنین علاوه بر میوه ها و سبزیجات خوردن مقدار زیادی غلات کامل ، مصرف فیبر غذایی را تقویت خواهد کرد .غلات کامل همچنین منبع خوبی از چندین عضو ویتامین های گروه ب و ترکیبات موسوم به لیگنان ها هستند که در دانه کتان هم یافت می شوند و ممکن است نقشی محافظتی در مقابل سرطان های سینه ، پروستات و کولورکتال داشته باشند.

عجیب وغریب

غذا دادن به حیوانات از راه دور با تلفن همراه

صاحبان حیوانات خانگی از این پس قادر خواهند بود با کمک تلفن همراه هوشمند و یک دستگاه ساده، کار غذا دادن به حیوانات را از راه دور کنترل کنند.

به گزارش ایسنا، غذا دادن به حیوانات در زمان مسافرت یا خروج طولانی مدت از منزل یکی از نگرانی‌های اصلی صاحبان حیوانات خانگی محسوب می‌شود. طراحان برای حل این مشکل دستگاه Pintofeed را ساخته‌اند که با استفاده از تلفن همراه هوشمند می‌تواند بصورت خودکار وظیفه غذا دادن به حیوانات خانگی را برعهده بگیرد.این دستگاه با اتصال به شبکه اینترنت بی سیم منزل، به تلفن همراه هوشمند کاربر مرتبط و از طریق یک برنامه نرم‌افزاری خاص، زمان و میزان غذای مورد نیاز حیوان تعیین می‌شود؛ دریچه مخصوص غذای حیوان در زمان مشخص برای استفاده حیوان باز و در انتهای کار نیز پیامک تأییدی برای کاربر ارسال می‌شود. همچنین دستگاه Pintofeed می‌تواند بطور خودکار و بدون نیاز به نظارت کاربر، بر اساس زمان از پیش تعیین شده تغذیه حیوانات خانگی را انجام دهد و کاربر در صورت تمایل می‌تواند بر این فرآیند نظارت داشته باشد.

در صورت بروز هرگونه اختلال در عملکرد دستگاه، بلافاصله پیامک یا ایمیل هشدار برای کاربر ارسال می شود. دستگاه تغذیه حیوانات چند کاربره بوده و افراد می‌توانند از این وسیله برای غذا دادن به حیوانات مختلف در زمان‌های متفاوت استفاده کنند؛

همچنین دو مخزن ۲،۲ و ۴،۵ کیلوگرمی این سیستم علاوه بر تازه نگه داشتن مواد غذایی، امکان غذا دادن به حیوانات بزرگ و کوچک را فراهم می‌کند.

ساخت کوچک ترین سفینه فضایی جهان

محققان موفق به ساخت کوچکترین سفینه فضایی جهان با استفاده از رشته‌های DNA شدند.

به گزارش نیچر یکی از مهمترین سرگرمی‌های تمام افراد در کودکی، ساختن حجم های مختلف توسط لِگو بوده است.در ساخت این سفینه کوچک هم از همان ایده استفاده شده است و رشته های بسیار کوچک DNA مانند آجرهای ساختمان به طور منظم رویهم چیده شده اند.ضخامت یک رشته DNA حدود ۶۰ هزار بار کمتر از ضخامت یک تار موی انسان است.محققان نانو موفق شده اند که با استفاده از این روش ۱۰۲ حجم مختلف را شبیه سازی کنند.یکی دیگر از مهمترین دستاوردهای محققان در این راستا، نوشتن حروف الفبای انگلیسی روی این ساختارهای نانو بوده است.اینکه حیات روی زمین چگونه شکل گرفته و چگونه طبیعت قادر به ترمیم خود بوده نیز در حین این تحقیقات جواب داده شده است. این تکنولوژی روش‌های ارزشمندی را در زمینه دارو رسانی در مقیاس نانو و ساخت تجهیزات فوق ریز پیش روی بشر قرار داده است.

کوچک‌ترین آچار نوری جهان ساخته شد

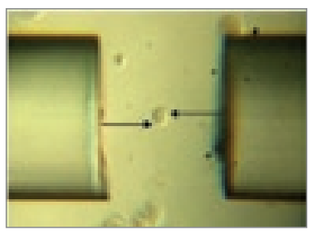

فیزیکدانان دانشگاه تگزاس بامهار قابلیت کشش و رانش ذرات میکروسکوپی نور لیزر، توانستند معادل فیبر نوری، کوچکترین آچار جهان را بسازند.

به گزارش ایسنا، این ابزار مجازی می‌تواند کوچکترین ذرات از سلولهای زنده و دی‌ان‌ای گرفته تا موتورها و دینام‌های میکروسکوپی مورد استفاده در تحقیقات زیستی و فیزیک را با دقت پیچانده و برگرداند.این دستاورد جدید در کنترل اجسام بسیار ریز به دانشمندان اجازه خواهد داد تا با مهارت از سلولها برای تحقیقات سرطانی استفاده کرده، رشته‌های دی‌ان‌ای را پیچانده و باز کرده و کارهای بسیار گسترده دیگری را با دقت میکروسکوپی انجام داد.ابتکاری که این شیوه را از دیگر ابزار نوری متمایز کرده این است که این آچار برای اولین بار توانسته اجسام مقیاس ریز را در جهات مختلف و در هر محور بدون حرکت دادن مولفه‌های نوری چرخانده و پیچ دهد. این فناوری به دلیل استفاده از فیبرهای نوری منعطف بجای لیزرهای ثابت برای این کار توانسته است به این دستاورد نائل آید.محققان امیدوارند بتوانند از این فیبرهای نوری درون بدن انسان استفاده کرده و سلولهای خاص یا نورونهای هدایتگر در ستون فقرات را بررسی کنند.این آچار برخلاف یک دستگاه واقعی که دور سلول یا دیگر ذرات میکروسکوپی پیچیده و نیروی چرخشی را اعمال می‌کند، هنگامی که دو پرتو نور لیزر از دو فیبر نوری در بخشهای مخالف جسم برخورد می‌کنند، ساخته می‌شود.فوتونها در زمان برخورد با یک جسم،میزان نامحسوسی از نیرو را ایجاد می‌کنند اما یک پرتو شدید نور لیزر می‌تواند نیروی کافی برای چرخاندن اجسام میکروسکوپی را فراهم کند. از این شیوه در حال حاضر برای اجرای «لنبرک نوری» استفاده می‌شود که می‌تواند یک جسم را روی یک خط مستقیم به جلو و عقب حرکت دهد.در آچار نوری جدید این محققان، فیبرهای نوری از پرتوهای لیزر ابتدا برای گرفتن جسم و سپس قرار دادن آن در محل استفاده می‌کنند. با کمی تعدیل این فیبرها، پرتوها می‌توانند یک نیروی چرخاننده را اعمال کرده تا منجر به چرخیدن جسم در جای خود شود. بسته به موقعیت فیبر، می‌توان این گردش را در هر محور و هر جهتی اجرا کرد.

این کار تا حد زیادی توانایی محققان را برای بررسی و تصویر برداری از سلولها و گروههای سلولی در تحقیقات زیستی و بررسی‌های پزشکی ارتقا می‌دهد.محققان در این جا از این شیوه بدیع برای چرخاندن و تغییر سلولهای ماهیچه انسان بدون آسیب رساندن به آنها استفاده کرده‌اند.

سه‌چرخ پرنده برای فرار از ترافیک

یک مبتکر آمریکایی سه‌چرخه پرنده‌ای ساخته است که می‌تواند فرد را از ماندن در ترافیک‌های سنگین نجات دهد.

به گزارش مهر، وسیله نقلیه شگفت انگیز "لری نیل" به وی امکان می‌دهد پرواز کرده و چندین مایل را بپیماید. این سه چرخه موتوردار موسوم به "ابر چرخه آسمانی" یک موتور ۵۸۲ سی سی و یک پروانه سه تیغه ۶۸ اینچی دارد.

تیغه این سه‌چرخه طوری طراحی شده است که در صورت عدم استفاده، تا می‌شود و به این سه چرخه امکان می‌دهد به طور معمول در جاده‌ها و خیابان‌ها حرکت کند.این وسیله نقلیه زمینی و هوایی می‌تواند با سرعت ۳۵ مایل بر ساعت و در فاصله ۲۰ فوتی زمین پرواز کند. همچنین سرعت زمینی آن نیز به ۶۵ مایل بر ساعت می‌رسد.

این پرنده سه چرخ می‌تواند پنج ساعت یا ۳۰۰ مایل بدون سوخت‌گیری مجدد، پرواز داشته باشد.هزینه خرید این پرنده ۷۵ هزار دلار است و برای پرواز دادن آن مجوز خلبانی ضروری است.

کنترل عملکردهای درون خودرو با ژست دست

یک شرکت خودرو ساز ژاپنی می گوید در حال ارائه فناوری است که به رانندگان کمک می کند برخی عملکردهای درون خودرو را مانند صدای رادیو، با ژست دست کنترل کنند. به گزارش مهر، یکی از روسای شرکت تویوتا گفت: این شرکت در حال کار بر روی یک فناوری حرکت دست است که می تواند به منظور پیشگیری از منحرف شدن نگاه راننده از جاده، کاربردهایی را برای کنترل برخی وسایل در خودرو با دست ارائه کند.جیم لنتز افزود: معتقدیم راننده باید همیشه حواسش به جاده باشد از این رو در حال ارائه فناوری های جدیدی هستیم که حواس پرتی راننده از جاده را به کمترین میزان می رساند.تحقیقات تشخیص ژست دست شرکت تویوتا با همکاری شرکت نرم افزاری مایکروسافت در حال انجام است. تویوتا می گوید علاوه بر ژست دست، این شرکت در حال کار بر روی نمونه اولیه یک سیستم موسوم به حشره هوشمند است که حسگرهای حرکتی دارد و چهره راننده و بدن او را تشخیص داده و رفتار او را با تحلیل حرکاتش پیش بینی می کند.

این سیستم همچنین از تشخیص صدا برای بازکردن در و انجام دیگر کارها استفاده می کند.

اولین و قدیمی ترین دایناسور زمین کشف شد

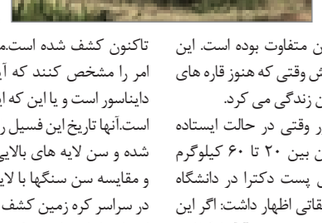

محققان پس از تحلیل فسیلهای استخوان یک دایناسور در تانزانیا که آن را در دهه ۱۹۳۰ کشف کرده بودند به این نتیجه رسیدند که یک دایناسور چهارپا اندازه سگ نژاد لابرادور با یک دم بلند اولین نژاد از دایناسورهای روی زمین بوده است.

به گزارش مهر، قدیمی ترین دایناسور روی زمین که اکنون Nyasasaurus parringtoni نامگذاری شده روی زمینی قدم گذاشته که با شرایط امروز آن متفاوت بوده است. این دایناسور بین ۲۴۰ تا ۲۴۵ میلیون سال پیش وقتی که هنوز قاره های سیاره زمین از هم جدا نشده بودند در زمین زندگی می کرد.

براساس تخمینهای محققان این دایناسور وقتی در حالت ایستاده بود بین ۲ تا ۳ متر طول داشته و وزن آن بین ۲۰ تا ۶۰ کیلوگرم بوده است.استرلین نسبیت زیست شناس پست دکترا در دانشگاه واشنگتون به عنوان رئیس این گروه تحقیقاتی اظهار داشت: اگر این دایناسور که به تازگی Nyasasaurus parringtoni نامگذاری شده اولین دایناسور روی زمین نیست، از نزدیک ترین اقوام اولین دایناسورهای روی زمین است.نتایج این تحقیقات براساس چند استخوان معدود انجام شده است، استخوان بازو و شش مهره این دایناسور برای تحقیقات مورد استفاده قرار گفته است، اگرچه نسبیت اشاره کرده است که قسمت اعظم دانش ما درباره دایناسورها از همین تعداد فسیل در دسترس قرار گرفته است. تنها تعداد بسیار معدودی اسکلت نسبتا کامل دایناسورها تاکنون کشف شده است.محققان برای این تحقیق می بایست این امر را مشخص کنند که آیا این استخوان ها به واقع متعلق به یک دایناسور است و یا این که این حیوان چه مدت زمان پیش می زیسته است.آنها تاریخ این فسیل را برحسب لایه های سنگی که در آن کشف شده و سن لایه های بالایی آن تعیین کردند و همچنین به بررسی و مقایسه سن سنگها با لایه های مشابه و بقایای مشابه حیوانات که در سراسر کره زمین کشف شده بود، پرداختند.آنها اطمینان دارند که این فسیلها متعلق به یک دایناسور است چرا که چندین سرنخ گویای این مطلب است.

دور دنیا در ۲۰ شبانه‌روز با هواپیمای خورشیدی

تیم سازنده هواپیمای خورشیدی که از قابلیت پرواز در شب برخوردار بوده، قصد دارد بدون استفاده از یک قطره سوخت دور دنیا را در ۲۰ شبانه‌روز پرواز کنند.

به گزارش ایسنا، هواپیمای «Solar Impulse(پالس خورشیدی)» در حال حاضر رکورد طولانی‌ترین سفر جهان با یک هواپیمای سرنشین‌دار خورشیدی را در اختیار داشته که طی آن در ارتفاعات ۹،۱ کیلومتری آسمان سوئیس برای بیش از ۲۶ ساعت پرواز کرده بود.این هواپیما که توسط برتراند پیکارد و آندره بورشبرگ سوئیسی ساخته شده، با استفاده از چهار موتور ملخ با قدرت ۱۲ هزار سلول خورشیدی که به بالهای عریض آن متصل بو

مصرف ۲ نوبت ماهی در هفته را فراموش نکنید

یک متخصص تغذیه گفت: مصرف ماهی کبابی بر ماهی سرخ کرده ارجحیت دارد اما اگر هنگام سرخ کردن ماهی از روغن‌های جامد استفاده شود، خطر گرفتگی عروق و بیماری‌های قلبی افزایش می‌یابد.امگا – ۳ علاوه بر پیشگیری از بیماری‌های قلبی عروقی، موجب آرامش اعصاب می‌شود. ماهی از بهترین منابع پروتئینی مورد نیاز بدن است، هر چند میزان امگا – ۳ انواع ماهی متفاوت است ولی ماهی از هر نوع که باشد حاوی مقادیر فراوان امگا – ۳ است، بنابراین بهتر است ماهی به جای سایر گوشت‌ها حداقل ۲ نوبت در هفته مصرف شود. مصرف لیموترش همراه با ماهی نه تنها طعم بهتری به ماهی می‌دهد، بلکه ویتامین – ث موجود در آن به جذب بهتر آهن موجود در گوشت ماهی کمک می‌کند.

افزایش خطر اوتیسم برای کودکان ساکن مناطق شلوغ

محققان هشدار می‌دهند زندگی کردن در نزدیکی خیابانهای شلوغ خطر بروز اوتیسم را در کودکان دو برابر می‌کند.به گزارش مهر، دانشمندان دریافته‌اند قرار گرفتن در معرض آلودگی هوا در زمان بارداری یا سال نخست تولد با افزایش قابل توجه احتمال بروز اختلال اوتیسم در کودک مرتبط است.کودکانی که خانه یشان در معرض بیشترین آلودگی‌های ناشی از ترافیک خیابانها بود ۳ برابر بیشتر از کودکانی که کمترین آلودگی خیابانی را داشتند به اوتیسم مبتلا شدند.کارشناسان این یافته‌ها را مهم قلمداد می‌کنند اما در عین حال تاکید دارند اینکه آلودگی‌های ترافیکی رشد مغز را تحت تاثیر قرار می دهد، هنوز تایید نشده است.از هر ۱۰۰ کودک حدود یک نفر به اوتیسم مبتلا می‌شود اما نشانه‌های بیماری معمولا تا سن ۲ سالگی کودک بروز نمی‌کند.

بی‌نظمی در خواب و خوراک بیماری گوارشی می‌آورد

یک فوق تخصص گوارش و کبد گفت: تغییر در ساعت خوابیدن و خوردن غذا زمینه ساز بیماری‌های گوارشی است و معمولاً افرادی که در شیفت‌های کاری متغیر و شیفت شب کار می‌کنند به بیماری گوارشی مبتلا می‌شوند.به گزارش فارس،تغییر در ساعت بیولوژیکی بدن در بروز بیماری‌های گوارشی موثر است چرا که بدن در هر ۲۴ ساعت با تغییراتی رو به رو است و تغییر در ساعات خواب و غذا خوردن با تاثیر بر این سیستم به بروز بیماری‌های گوارشی منجر می‌شود.محیط بدن انسان ۲۴ ساعته و ۱۲ فصله است و تغییر زمان و روشنایی در شبانه‌روز و فعالیت‌های مختلف سبب افزایش حرارت بدن و در نتیجه بروز عکس‌العمل‌هایی از جانب سیستم بیولوژیکی فرد می‌شود.

خبر

دبیر کمیته ایمنی راه‌های هرمزگان خبرداد؛

شترها مهمترین عوامل تصادفات جاده‌ای استان هستند

● گروه حوادث:

دبیر کمیته ایمنی راههای هرمزگان گفت: شتر های سرگردان یکی از عوامل تصادفات در محورهای استان به خصوص محور شرقی هستند. به گزارش مهر، مهران رازمند با اشاره به اقدامات ایمنی نظیر نصب تابلوهای اطلاعاتی و خورشیدی در محور های استان تصریح کرد: مالکان شتر های سرگردان در برابر بروز خسارت و حوادث مسئول بوده و به موجب قانون با آنان برخورد می شود.وی با بیان اینکه در سالهای اخیر جاده های هرمزگان به لحاظ کمی و کیفی توسعه چشمگیر یافته اند، اظهار داشت : سازمان جهاد کشاورزی به عنوان متولی این بخش باید نقش خود را مسئولانه ایفا کند.

سرگرد اصغر زارع کارشناس پلیس راه استان هرمزگان نیز گفت: از ابتدای سالجاری تا آبانماه ۱۴ فقره تصادف که ۱۲ مورد آن در محور میناب -جاسک و دو مورد در محور کهورستان بوده مربوط به تصادف با شتر می باشد که نسبت به مدت مشابه سال قبل ۱۲ مورد افزایش داشته است.در چهارمین جلسه کمیسیون ایمنی راهها نقش تخطی از سرعت مطمئنه در تصادفات جاده ای و ساماندهی شتر های سرگردان مورد بررسی قرار گرفت.

صنایع هرمزگان باید سهم به سزایی در ارتقا سلامت داشته باشند

● گروه حوادث:

رییس دانشگاه علوم پزشکی و خدمات بهداشتی درمانی استان هرمزگان گفت : حضور صنایع هرمزگان در مباحث علمی و به ویژه سلامت و درمان امری جدی است که امیدواریم در آینده ای نزدیک شاهد همکاری هر چه بیشتر صنایع استان با بخش بهداشت ودرمان باشیم.

دکتر "محمد شکاری" با اشاره به این نکته که استان هرمزگان جز استان های حادثه خیز کشور محسوب می شود ، اظهار کرد : صنایع استان هرمزگان باید یکی از محورهای اصلی‌شان ارتقا حوزه سلامت باشد و برای تامین زیر ساختهای بخش بهداشت و درمان مشارکت جدی داشته باشند."شکاری" یاد آور شد: برنامه ریزی و سیاست گذاری های سلامت در صنایع باید بر اساس پیشگیری و کاهش خطرات در هنگام بحران باشد تا بتوانند در مواقع بحران کمترین آسیب را ببینند.

وی در بخشی از این گفتگو به توسعه صنایع استان هرمزگان اشاره کرد و افزود : توسعه صنایع باید هم راستای توسعه در بخش بهداشت ودرمان صورت بگیرد که متاسفانه صنایع دغدغه و توجه ای به توسعه اساسی بخش درمانی در استان را ندارند."شکاری" با اشاره به امکانات موجود فوق تخصصی در ارتباط با صنایع عنوان کرد : دغدغه تامین فضاها و امکانات درمانی در بخش بهداشت ودرمان مورد توجه دانشگاه علوم پزشکی در بحران ها می باشد که در همین راستا مجهزترین مرکز سوختگی و سوانح در شهر بندرعباس در حال ساخت است و مشارکت صنایع در تامین امکانات و فضاهای درمانی گامی در ارتقا حوزه سلامت استان هرمزگان خواهد بود.وی یاد آور شد : با توجه به توسعه صنایع فلزی و کارخانه های مرتبط مرکزسوانح و سوختگی از نیازهای اساسی در استان هرمزگان است که بتواند به تامین سلامت نیروی انسانی بخش صنایع کمک نماید و مشارکت صنایع در تجهیز و راه اندازی این مرکز بسیار کمرنگ است.

قائم مقام وزیر بهداشت دراستان هرمزگان با اهمیت مدیریت بحران در بخش بهداشت ودرمان خاطر نشان کرد : دانشگاه علوم پزشکی آمادگی لازم برای همکاری با صنایع استان در ارتباط باساخت فضاهای تخصصی و فوق تخصصی برای صنایع دارد و از ساخت بیمارستان و کلینک های درمانی توسط صنایع مستقر دراستان استقبال می‌نماید.

اجرای طرح مبارزه با قاچاق کالای گمرکی، دخانی و ترانزیتی

● گروه حوادث:

رئیس پلیس آگاهی فرماندهی انتظامی استان هرمزگان از اجرای طرح مبارزه با قاچاق کالای گمرکی دخانی و ترانزیتی در استان خبر داد

به گزارش پایگاه خبری پلیس، سرهنگ سید حسین اصلحی در تشریح خبر فوق اظهار داشت: مأموران انتظامی پلیس آگاهی استان با استفاده از امکانات و تجهیزات موجود طرح مبارزه با قاچاق کالای گمرکی دخانی وترانزیتی در سطح استان اجرا و با انجام تلاشهای شبانه روزی در این رابطه ۱۲ دستگاه خودرو توقیف کردند.وی افزود: مأموران در بازرسی از خودرو های توقیفی ۱۸۶ هزار نخ سیگار قاچاق، ۵ هزار و ۱۲ ثوب البسه،۱۲۴ کفش، ۶۰ هزار و ۶۰۰ لیتر سوخت قاچاق۴۳۲ کیلو گرم چای ، و مقداری مشروبات الکلی کشف و در این راستا ۱۳ نفر از عوامل قاچاق کالا را دستگیر کردند.

سرهنگ اصلحی ارزش تقریبی کالاهای مکشوفه را یک میلیارد و پانصد و سی میلیون ریال عنوان کرد.

دستگیری سارق به عنف در بندرعباس

● گروه حوادث:

سارق به عنف دستگیر شد.

فرمانده انتظامی شهرستان بندرعباس اظهار داشت: در پی مراجعه فردی به کلانتری ۱۳ شهرستان و اعلام شکایت وی مبنی بر اینکه توسط فردی ناشناس مجروح و موتور سیکلت وی به سرقت رفته است.

به گزارش پایگاه خبری پلیس، سرهنگ عبدالحسین بسطامی افزود: با توجه به اظهارات ضد و نقیض وی، مأموران موضوع را به صورت ویژه در دستور کار قرار دادندوی افزود: مأموران کلانتری پس از بررسی سوابق شاکی، دریافتند که وی از سارقان زورگیر و سابقه دار می باشد که متهم در تحقیقات اولیه اعتراف نمود که به اتفاق یکی از دوستان خودبا موتورسیکلت چندین فقره سرقت به عنف و کیف قاپی انجام داده است.سرهنگ بسطامی گفت: با توجه به اینکه بنا به اعترافات متهم تعدادی از سرقت های به عنف در حوزه کلانتری ۱۴ شهرستان مرتکب شده بود در مواجهه حضوری با تعدادی مالباخته، سارق دستگیر شده مورد شناسایی شاکیان قرار گرفت که پس از تشکیل پرونده جهت سیر مراحل قانونی به مراجع قضایی تحویل و تلاش مأموران برای دستگیری همدست وی ادامه دارد.

استاندار هرمزگان در نشست با جامعه معلولان تاکید کرد :

کوتاهی مدیران در حل مشکلات معلولان پذیرفتنی نیست

● گروه حوادث/ اعظم رام ramjournalist۶۰@gmail.com

" سهل انگاری و کوتاهی از جانب مدیران برای جامعه معلولان پذیرفتنی نیست باید مورد تذکر وپیگیری قرار گیرد و باید تمامی مشکلات و مسائل پیش روی این قشر از جامعه مرتفع گردد".

استاندار هرمزگان در نشست جامعه معلولان هرمزگان با بیان این مطلب گفت: خواسته های برحق و مسلم معلولان باید در یک مسیر منطقی و مدبرانه پیگیری شود و نگاهمان را برای رفع مشکلات با کمک یکدیگر معطوف کنیم. ابراهیم عزیزی اضافه کرد: نگذاریم معلولان فکر کنند که به آنها بی‌توجهی شده است. وی با تاکید بر تهیه ساز وکار رسیدگی به مشکلات معلولان ادامه داد : باید توجه شود که محدودیت های جامعه معلولان به واسطه کم کاری ها مسئولان مضاعف نشود و آنها بپذیرند که مجموعه مدیران و مسئولان دستگاه های اجرائی پیگیر مسائل و مشکلاتشان هستند و خواهند بود. عزیزی افزود: اراده و انگیزه مدیران برطرف کننده نیازهای همه اقشار جامعه به خصوص معلولان است. وی از حضور نماینده جامعه معلولان در شورای اداری نیز سخن به میان آورد که استانداری آمادگی حضور این نماینده به عنوان سخنگوی جامعه معلولان به منظور پی گیری مطالبات به حق این قشر از جامعه در شورای اداری دارد. عزیزی تصریح کرد: حضور نماینده جامعه معلولان در شورای اداری می تواند در بهبود و رفع مشکلات این جامعه مستمر ثمر باشد و با حساسیت بیشتری مسائل انعکاس و دنبال شود. استاندار هرمزگان همچنین از تشکیل کمیته ویژه معلولان هرمزگان برای رفع مشکلات این قشر از جامعه خبر داد و اظهار داشت: این کمیته متشکل از همه دستگاه های اجرائی باید به نحوی فعالیت کند که بتوان لااقل ماهانه تشکیل جلسه دهد و مشکلات میان روی معلولان بررسی شود. عزیزی ادامه داد: باید مجموعه‌ای در استان با محوریت حوزه معاونت سیاسی تشکیل دهیم که مسائل و مشکلات را در بخش های مختلف رفاهی، خدماتی، آموزشی و آنچه سزاوار برای جامعه معلولان است با اولویت پیگیری شود. وی در ادامه، از قرار دادن مشاور استاندار در امور معلولان نیز گفت که این ظرفیت می تواند باعث ارتباط نزدیک تر جامعه معلولان با دوست شود. استاندار هرمزگان به عدم مناسب سازی مکانهای تردد معلولان اشاره کرد و افزود: مناسب سازی محیط از نیازهای جامعه معلولان است که باید متولیان به این امر توجه نمائید و بپذیرید که مناسب سازی در همه نقاط شهر میسر نیست. وی اضافه کرد: سزاوار نیست که معلولان در مجموعه های اداری با مشکل تردد روبرو شود .

مشکلات زندگی معلولان

رئیس هیات مدیره جامعه معلولان هرمزگان در آغاز این نشست از عدم برگزاری روز جهانی معلولان در بندرعباس گله کردو گفت : حق طبیعی همه معلولان است که روزی به نام آنها نامگذاری شده است مراسمات برگزار شود. محمد حسن استاد این سوال را مطرح کرد که در سالی که گذشت چه تمهیدات و تدابیری برای جامعه معلولان استان اتخاذ شده است ؟ آیا زندگی معلولان بهتر شده است ؟

وی پس از اشاره به مشکل ایاب و ذهاب معلولان و اشتغال و لوازم بهداشتی گفت: مقرر شد به هر نفر معلول، ۴میلیون تومان سهم آورده در قالب مسکن واریز شود اما تاکنون یک ریالی برای تعاونی انجمن ضایعات نخاعی دریافت نشده است همچنین قول داده شده بود که ۳دستگاه ون برای معلولان اختصاص یابد که از چین وارد شده است اما آن نیز بدست ما نرسید. استاد در خصوص مناسب سازی محیط اظهار داشت: معلولان مانند همه قشر جامعه حق دارند رفت و آمد کنند در امور اجتماعی و سیاسی مشارکت نمایند. آیا واقعا فضای شهر ما برای تردد این قشر امن است ؟

وجود ۴هزار روشندل

رئیس انجمن نابینایان هرمزگان نیز از مشکل ایاب و ذهاب مسکن سخن گفت و مشکل عمده این قشر روشندل را عدم اشتغال ذکر کرد. محمد جاودان گفت: انتظار می رود حداقل این روشندلان در بخش اپراتورها ادارانت ونهادها مشغول به فعالیت شوند این در حالی است که اکثر ادارات از این امر سرباز می زنند. وی با بیان اینکه مشکلات مطرح شده طی روزهای اخیر در حوزه معلولان استان درست و واقعا وجود دارد، اضافه کرد: اما در این راستا باید گفت که جامعه نابینایان که جمعیت آن‌ها در استان به چهار هزار نفر می‌رسد بیشترین مشکلات را در این بین دارند.جاودان افزود: تاکنون کمک‌هایی در این بخش شده است، ما مشکلات برای این بخش از معلولان در استان زیاد است.

وی از فروپاشی زندگی بسیاری از نابینایان به بیکاری اشاره کرد و افزود: چند خانواده ناشنوا را می شناسم که به دلیل مالی و حقوق کم

> رئیس هیات مدیره جامعه معلولان هرمزگان:
>
> **در سالی که گذشت چه تمهیدات و تدابیری برای جامعه معلولان استان اتخاذ شده است؟**
>
> **آیا زندگی معلولان بهتر شده است ؟**

در حال فروپاشی است . چرا یک روشندل با داشتن ۳فرزند و با خانه استجاری ماهی ۸۰ هزار تومان حقوق دریافت کند؟

این مسئول با بیان اینکه سطح سواد خواندن و نوشتن به دلیل مسائل اجتماعی حاکم و فقر امکانات در بین جامعه نابینایان پایین است، افزود: باید فکری اساسی برای این مسئله بشود.رئیس انجمن نابینایان هرمزگان با بیان اینکه در حال حاضر پوشش بهزیستی در استان شامل حدود نیمی از این افراد می‌شود، اضافه کرد: مشخص شده است که تنها حدود ۱۰ درصد از کل اعتبارات معلولان در استان هرمزگان شامل نابینایان که بیشترین تعداد را در بین سایر معلولان دارند می‌شود.جاودان از ورزش نیز گفت: در سالن ورزشی ۷تیر مکان برای ورزش روشندلان در نظر گرفته شده است ولی اجازه ورود ندارند و در اطراف آن مشغول ورزش می شوند.

ناشنوایان ترک تحصیل می کنند

مدیر کانون ناشنوایان استان از کمبود امکانات آموزشی ویژه ناشنوایان و ترک تحصیل کردن آنها سخن گفت اینکه بسیاری از ناشنوایان در این استان پس از گذراندن دوره دبستان مجبور به ترک تحصیل می شوند و این امر ناراحتی بسیاری از خانواده ها را فراهم آورده است که نمی دانند چه سرنوشتی در انتظاری فرزندانش است. ادریس قریش افزود: می توان با متمرکز کردن مراکز آموزش ناشنوایان زمینه ادامه تحصیل آنان را فراهم کرد. وی ازشناسائی ۳هزار ناشنوا دراستان مطالبی ایراد کرد و گفت: در روز جهانی ناشنوایان در بندرعباس، از مسئولان دعوت کردیم که درددل ناشنوایان گوش دهند اما متاسفانه هیچکدام از مسئولان در این مراسم حضور نیافتند. قریشی ادامه داد: چرا مسئولان بهزیستی آن گونه که باید به مشکلات این قشر از معلولان جابگو نیستند چرا علی رغم ابلاغ اختصاص مستمری به ناشنوایان از طرف بهزیستی کشور ، بهزیستی استان، تاکنون نسبت به اجرای این ابلاغیه کوتاهی می کند؟ وی افزود: سالیانه حدود ۵۰۰سمعک در استان برای رفع نیاز ناشنوایان نیازمندیم این در حالی است که سالی تنها ۴۰تا ۵۰سمعک به ناشنوایان استان تعلق می گیرد آیا با توجه به هزینه های میلیاردی دستگاه ها ، سمعک حق ناشنوایان نیست که بخواهند دست کم صدای مسئولان را بشنوند. قریشی با اشاره به توانمندیهای ناشنوایان در حوزه های هنری و ورزشی عنوان کرد: هم اکنون ناشنوایان چندین گروه هنری ویژه در حوزه تئاتر، سرود و حتی هیات مذهبی مدیریت می کنند که علیرغم این فعالیت ها چندان دیده نمی شوند. وی افزود: چندین تیم ناشنوایی در مسابقات ورزشی و با سبک عناوین ملی و حتی بین المللی آن گونه که باید در استان به ورزش ناشنوایان مورد توجه قرار نمی گیرند. قریشی از اشتغال ناشنوایان و مشکلاتشان در این زمینه صحبت کرد اینکه بعضی از واحد های تولیدی می توانند از این ناشنوایان استفاده نمایند ولی از این امر دریغ می کنند و اگر به اشتغال گمارند به آنها حقوق کم پرداخت می کنند و بیمه نمی شوند. وی تصریح کرد: با گذشت چند ماه از آغاز پروژه مسکن ناشنوایان این پروژه در حال حاضر ۲۰درصد پیشرفت دارد. قریشی از عدم همکاری آموزش و پرورش استثنائی استان با کانون ناشنوایان در حوزه های ورزشی و آموزشی سخن گفت و از استاندار خواست در راستای بکارگیری ناشنوایان در شغل های مناسب همانند صنایع دستورات لازم را به دستگاه های مربوطه دهد .

تحصیل دو هزار دانش آموز در مدارس استثنائی

مدیر کل آموزش و پرورش استان گفت: سیاست آموزش و پرورش این است که دانش آموزان معلول تا حد ممکن در مدارس عادی تحصیل نمایند. احمد آخوندی با اشاره به وجود دو هزار دانش آموز در ۴۰۰ کلاس درس خدمات آموزشی دریافت می کنند افزود: از این تعداد ۵۴۸ نفر به صورت تلفیقی و فراگیر در مدارس عادی از طریق معلم رابطه خدمات آموزش ارائه می شود. وی ادامه داد : همگام با نظام جدید آموزش، ۳۲ کلاس ششم ابتدائی استثنائی هوشمند سازی شده و توسعه خدمات نوین آموزش در این مدارس نیز با جدیت دنبال می شود. آخوندی به رتبه های دانش آموزان مدارس استثنائی اشاره کرد که علاوه بر رتبه های متعدد آموزشی موفق به کسب ۴۵ مقام و مدال نیز در مسابقات مختلف ورزشی شدند. این مقام مسوول از آمادگی خود برای همکاری و ارائه خدمات لازم با جامع معلولان استان خبر داد.

گفتنی است:در این مراسم شهردار بندرعباس و مدیر کل مسکن و شهرسازی استان به تفکیک از برنامه جهت رفع مشکلات عبور و مرور معلولان سخن گفتند که درصد مناسب سازی خیابان ها و محیط های تردد معلولان هستند و هر ساختمان با داشتن آسانسور یا محل تردد معلولان پایان کار دریافت کنند .

روزگار شما

فروردین –اگر فامیلی در خارج دارید. خبری می گیرید که آرزوی شنیدن آن را داشتید. همه چیز خوب است و برای کریسمس دوباره دور هم جمع می شوید شاید یه یکی از دوستان قدیمی سری بزنید. بنابراین امروزه فوق العاده است.

اردیبهشت–امروز بسیار هنرمند شده اید و از این که استعدادهایتان را نشان دهید احساس لذت زیادی خواهید داشت. اگر برخی از کارهایی را که به اتمام رسانده اید به افرادی مناسب آن کار نشان دهید، حتی ممکن است بازاری برای کارهایتان پیدا کنید. حتی اگر این امر بسیار دور از انتظارتان باشد، ممکن است تشویق به درست کردن هدایای فصل جشنی که پیش رو دارید شوید و یا اشیاء تزئینی برای درخت های کریسمس بسازید. زمانین که شروع به کار کنید، دیگر نمی دانید چگونه دست از کار بکشید.

خرداد–سعی کنید از آینده ترسی نداشته باشید.زیرا زمانی که از چیزی بترسید دیگر نمی توانید به جلو گام بردارید.انرژی تان و وقت تان را صرف کارهای غیر ممکن نکنید.به کارهای ممکن و عملی فکر کنید.

تیر–اگر سعی کنید که شخص خاصی را به مسیر فکری خود بیاورید آنها به این نتیجه می رسند که ایده های شما خیلی با فکر آنها فرق دارد. بهرحال، این به ضرر آنهاست، و وقتی که با یک دوست عاقل و قابل اعتماد صحبت می کنید کاملاً مشخص می شود که شما واقعاً سنجیده صحبت می کنید. فقط باید این حقیقت را قبول کنید که بعضی ها افکار بزرگ دارند و بعضی ها افکار کوچک و این دو هیچگاه نمی تواند در یک مکان با هم وجود داشته باشند.

مرداد–امروز بین تمایل به کارهای روزمره و اصرار برای از بین بردن چارچوب ها تناقض وجود دارد. حتماً این دو موضوع آن قدر ها که شما فکر می کنید متقابلاً محدود نیستند. تمام کارهایی که لازم است انجام دهید این است که زندگی خود را طوری بازسازی کنید که هم چهارچوب و هم بدعت ها در آن حضور داشته باشند.

شهریور–سعی کنید در احاطه اشخاصی که دوستشان دارید باشید چون آنها در این زمان مصاحبانی دوست داشتنی برای شما خواهند بود.سعی کنی کمک کنید تا شخصی از زندان خودش در بیایید چون به نظر می رسد نیاز دارد که درددل هایش را بازگو کند و به دنبال مصاحبی دلسوز می گردد.سعی کنید به آنها اطمینان به نفس داده و حرف دل آنها را به عنوان آخرین اخبار داغ،همه جا پراکنده‌نسازید.

مهر –یک دورهمی با دوستان دیدگاه جدیدی را به وجود می‌آورد. شخص جدیدی را ملاقات می کنید که بسیار جذاب است. همیشه محتاط هستید. اما اگر فرصتی به دست آوردید که این شخص را بهتر بشناسید، درنگ نکنید.

آبان –به خاطر خدا در مورد خرید عید با شریک زندگی مشاجره نکن ! اگر نمی توانید چشم در چشم ببینید هر کدام راه خودتان را جداگانه بروید و توافق کنید دوباره همدیگر را برای نوشیدن ببینید. به این طریق هر دو شما استرس کمتری خواهید داشت .

آذر–روز خوبی برای روابط دوستانه است هم چنین برای فعالیت هنری و خلاق شما. به نظر می رسد یکی از اختلافات وتضادهای شما خود به خود در حال حل شدن است. دیگران به نصایح شما اهمیت می دهند و اراده شما را تحسین می کنند.

دی–فرصتی دارید تا برخی از ایده هایتان را عملی کنید. بهتر است بین واقعیت و کارهای تئوری تعادل برقرار کنید. بدانید که چه کارهایی را باید انجام دهید. اگر کمی فکر کنید موفقیت بزرگی به دست می آورید.

بهمن–امروز راحتر از همیشه تفکر و کارهای دیگران بر شما اثر می گذارد.زیرا سیارات شکلی حساس دارند.امروز تغییر پذیرتر از همیشه هستید و این طرز فکر جدید دوستان تان را خوشحال می‌کند. تعجب نکنید اگر دیگران هم رفتار عجیبی داشتند.

اسفند–امروز بعد ازمشکلات دیروز کمی احساس راحتی می‌کنید.اگر بتوانید زمانی را با افرادی که به آن ها اعتماد دارید باشید احساس بهتری پیدا می کنید.اخیراً به سختی کار کرده اید و اکنون می توانید کمی استراحت کنید.

قابل توجه اعضای تعاونی مسکن خانه ی مطبوعات

اطلاعیه

به اطلاع کلیه ی اعضای تعاونی مسکن خانه مطبوعات می رساند براساس مصوبات مجمع عمومی مورخ ۹۱/۹/۸ وهمچنین هیات مدیره کلیه ی اعضای تعاونی موظفند سهم آورده ی خود را تا تاریخ ۹۱/۱۰/۳۰ به ۱۲۰۰۰۰۰۰۰ ریال (دوازده میلیون تومان) وتا تاریخ ۹۱/۱۲/۲۰ به ۱۴۰۰۰۰۰۰۰ ریال (چهارده میلیون تومان) افزایش دهند و درصورت عدم تکمیل سهم آورده با اعضای بدهکاردرسررسید های مذکور برخورد قانونی صورت گیرد همچنین آن دسته ازاعضایی که سقف آورده های خود را به یکصد میلیون ریال نرسانده اند فقط تا تاریخ ۹۱/۹/۲۵ مهلت داشته ودرصورت عدم تکمیل تا سقف مذکور از عضویت در پروژه ۷۶ واحدی حذف خواهند شد این اطلاعیه به منزله ابلاغ قانونی به کلیه اعضا می باشد

هیات مدیره تعاونی مسکن مطبوعات

تجدید دعوت به ارزیابی کیفی پیمانکار
معاونت مهندسی و پدافند غیرعامل نیروی دریایی سپاه پاسداران انقلاب اسلامی

درنظردارد عملیات احداث ۲۰۰ واحد منازل سازمانی خود رادر شهر بندرعباس از طریق فراخوان عمومی به پیمانکار واجد صلاحیت واگذار نماید
موضوع پروژه : احداث ۲۰۰ واحد منازل سازمانی درشهر بندرعباس
برآورد تقریبی اولیه : ۱۴۰۰۰۰۰۰۰۰۰۰میلیارد ریال (یکصد وچهل میلیارد ریال)
مدت پیمان : ۱۲ ماه حداقل رتبه مورد نیاز: رتبه دو ساختمان
مبلغ خرید اسناد ارزیابی: ۵۰۰۰۰۰ ریال(واریزی به حساب شماره ۰۱۰۱۶۲۸۰۷۰۰۰۳ بانک سپه به نام فرماندهی مهندسی ندسا - شماره شبا IR۷۸۰۱۵۰۰۰۰۰۰۰۰۱۰۱۶۲۸۰۷۰۰۰۳ وارائه فیش بانکی
محل خرید اسناد ارزیابی:
۱- بندرعباس شهرک الهیه جنوبی - جنب ورزشگاه خلیج فارس - بلوک ٤ طبقه اول - سازمان اجرایی طرح های عمرانی و دفاعی ندسا تلفن تماس: ۰۷۶۱-۵۳۳۷۹۵۳ - ۵۵
۲- تهران اتوبان افسریه- روبروی میدان تره بار پیروزی -جنب قرب نوح (ع) - فرماندهی مهندسی ندسا- دبیرخانه نهضت مسکن (مهندس حاجب) تلفن ۰۲۱۳۸۵٤۳٤۳٦
پیمانکاران واجد شرایط می توانند جهت دریافت اسناد ارزیابی توان اجرای کار ازتاریخ چاپ آگهی حداکثر به مدت ۷ روز به یکی از آدرس های فوق الذکر مراجعه ونسبت به خرید وتحویل آن درمقابل رسید اقدام نمایند پس از ارزیابی کیفی از پیمانکاران واجد شرایط که حداقل امتیاز لازم را کسب نمایند جهت دریافت اسناد مناقصه دعوت میشود
درج این آگهی هیچگونه تعهدی برای دستگاه مناقصه گزار ایجاد نمی نماید هزینه درج آگهی برعهده برنده مناقصه خواهد بود

املاک خوشابی
آپارتمان ۱۵۰ متری سه خوابه با مستررروم درخیابان معلم کوچه بهارستان ۱۵ بفروش می رسد
۶ قطعه زمین با سند درسرخون به فروش می رسد
آپارتمان ۱۴۰ متری سه خوابه طبقه پنجم با آسانسور درمحله گورفرنگ رهن کامل داده می شود
تلفن تماس – املاک خوشابی
۰۹۱۷۳۶۹۵۸۷۱
۰۹۱۷۳۶۱۱۱۰۵

مکالمه ویژه و آمادگی آپاتس
فریدبشیری
مشاوره حضوری رایگان
تلفن تعیین وقت : ۰۹۳۵۸۹۶۶۵۱۴

قابل توجه پیمانکاران محترم
تعداد محدودی شرکت پیمانکاری دارای رتبه پنج راه وساختمان وآب ونیرو وتاسیسات آماده واگذاری می باشد
مهندس رضایی : ۰۹۱۹۱۲۳۴۵۷۸
مهندس انارکی : ۰۹۱۲۲۸۳۹۹۳۸

مفقودی
پروانه گمرکی به شماره ۶۱۲۶۸۵٤ مورخ ۹۰/۱۲/۲۲ به شماره کوتاژ۶۱۲۰۷۲۵ بنام شرکت حرکت سازان طوس اظهارکننده : محمد مهدی دهقان طرزجانی مفقود گردیده وازدرجه اعتبار ساقط می باشد

مفقودی
پروانه گمرکی به شماره ۳۳۸۵٤۹۱ به شماره کوتاژ ۷۰۰۰۰۰۵ مورخ ۹۱/٤/٤ بنام شرکت جهان شقایق سنگ آذربایجان مفقود گردیده وازدرجه اعتبار ساقط می باشد

مفقودی
سند شناسایی خودرو سواری تویوتا کرولا شخصی به شماره پلاک ۲۳۳۲۳ شماره شاسی ۳۱۰۳۸۳۵ شماره موتور ۱۸٤۵٦۳۵ مدل ۲۰۰٤ رنگ سفید بنام شاهرخ کرمی مفقود گردیده وازدرجه اعتبار ساقط می باشد

مفقودی
سند و کارت شناسایی موتورسیکلت یاماها FZ شخصی به شماره پلاک ۷٤۹٤ قشم شماره شاسی ME۱۲۱G۰۱۱A۲۰۸۱۰۶۵ شماره موتور ۲۱G۱۰۸۱۰۱۹ مدل ۲۰۱۰ رنگ مشکی بنام میثم نعیمی مفقود گردیده وازدرجه اعتبار ساقط می باشد

مفقودی
سند و کارت شناسایی خودرو هیوندا اکسنت شخصی به شماره پلاک ۳۳۵۱۲ شماره شاسی ٦۳٤۲٤٦ شماره موتور ۵۷۳۲۳۵۵ مدل ۲۰۰۵ رنگ آبی روشن بنام علی عباس نژاد هنگامی مفقود گردیده وازدرجه اعتبار ساقط می باشد

مفقودی
سند وکارت شناسایی خودرو هیوندا اکسنت شخصی به شماره پلاک ۲۵۹٤٤ شماره شاسی ۰۱۳۶۶۷ شماره موتور ۶۳۹۶۷۷ مدل ۲۰۰۰ رنگ سفید بنام آمینه باروتچی لنگرودی مفقود گردیده وازدرجه اعتبار ساقط میباشد

دعوت مجمع عمومی عادی بطور فوق العاده شرکت ساحل مهر قشم
بدینوسیله از کلیه سهامداران شرکت ساحل مهر قشم (با مسئولیت محدود) بشماره ثبت ۱٤۹٤ دعوت میگردد تادرجلسه مجمع عمومی عادی بطور فوق العاده شرکت که در روز شنبه مورخ ۹۱/۱۰/۲ راس ساعت ۱۱ صبح درمحل دفتر شرکت واقع دردرگهان مجتمع تجاری دریا - طبقه اول برگزار می گردد حضور بهم رسانید
دستور کار جلسه :
بررسی وتصویب پیشنهاد هیئت مدیره شرکت درخصوص سود قابل تقسیم سالیانه شرکت براساس ماده ۱٦ اساسنامه
رییس هیئت مدیره – سید محمد دریانورد

آسانسور بنیامین
مشاوره ، طراحی ، نصب و راه اندازی آسانسورهای گیرلس هیدرولیک و پله برقی
دارای پروانه طراحی و مونتاژ
جواز کسب
پروانه اشتغال ازنظام مهندسی استان هرمزگان
دفتر مرکزی بندرعباس : چهارراه ۲۲ بهمن مجتمع آریا طبقه ۵ واحد ۱۸
تلفن : ۰۹۱۷۱۶۱۳۶۶۷ - ۵۵۵۶۶۷۸
فکس : ٤۵۱٤۸۲۳
دفتر قشم - بازار پردیس - طبقه اول پلاک ۱۱۰
تلفن : ۰۷۶۳۵۲٤۰۸۵۱
۰۹۱۷۵٤٤۲۶۱۹ - ۰۹۱۷۶۲٤٤۷۵۵
asanbarbenyamin@ymail.com

تدریس خصوصی زبان انگلیسی
توسط کارشناس زبان انگلیسی (خانم)
راهنمایی -دبیرستان
تلفن : ۰۹۳۷۲۰۶۹۳۹۴

شرکت مهیلا یزد
تولید کننده بلوک های بتنی سبک C.L.C
www.mahila.ir
info@mahila.ir

خدمات ثبت شرکت و موسسه
ترجمه مدارک و اسناد به طور رسمی
موسسه کیمیاگران
بندرعباس، چهارراه فاطمیه، روبروی شیرینکده، ساختمان مارال، طبقه پنجم
۲۲۴۴۱۴۱-۲۲۳۱۳۴۷

مفقودی
اصل پروانه ترانزیت خارجی به شماره کوتاژ۳۰۷۲۹٤۲ متعلق به شرکت حمل ونقل بین المللی رهپاد ابریشم مفقود گردیده وازدرجه اعتبار ساقط می باشد

مشاوره - طرح توجیهی - مجوز فعالیت - مکان یابی وتامین زمین - تسهیلات بانکی - ماشین آلات و تجهیزات
با عضویت درکانون مشاورین اعتباری و سرمایه گذاری بانکی کوشیده ایم تا
تهیه طرح توجیهی و مطالعات امکان سنجی
را مطابق با استاندارد کلیه سازمانها و بانک ها انجام دهیم
شرکت صنعت یاران هرمزگان
www.bcicc.ir
دفتر مرکزی : بندرعباس - بلوار امام (ره) - روبروی ۱۲ متری بهار - مجتمع فجر گلشهر - طبقه دو - واحد ۲۳
تلفن : ۰۷۶۱۶۶۷۵۵۷۷ - ۰۹۱۷۳۶۱۲۵۷۴ - ۰۹۱۷۳۶۰۶۹۷۷
شعبه ۱ : خیابان دانشگاه - مرکز رشد جهاد دانشگاهی - مشاوره رایگان تلفن های پاسخگو : ۰۷۶۱۶۶۸۲۴۸۹ - ۰۹۱۹۲۵۸۹۶۹۰

■ سیاسی، اجتماعی و فرهنگی - تاسیس ۱۳٦٤
■ صاحب امتیاز: شرکت تعاونی روزنامه و چاپخانه صبح ساحل ■ مدیر مسئول: قاسم کرمی
■ قائم‌مقام مدیر مسوول و مدیر اجرایی: علیرضا خورشیدزاده
■ حروفچینی وصفحه‌آرایی:صبح‌ساحل ■ چاپ: شرکت امیدنشر و چاپ ایرانیان (تهران،اول جاده ساوه،پلاک ۱۰۰)
■ سردبیری : ۲۲٤۷۸۵۵ ■ تحریریه : ۲۲۲٦۷۵۱ ■ توزیع : ۲۲۳۳۷۲٦ ■ آگهی ها : ۹-۲۲٤۸۰۸۸و۳ - ۲۲٤۱٤٦۲
■ فاکس شبانه‌روزی: ۲۲۲۱۸۰۵ ■ تلفن تمام وقت : ۰۹۱۷۱٦۳۱۷٤۳ ■ تلفن دفتر تهران :۸۲٤۲۷- ۰۲۱
■ دفتر مرکزی : بندرعباس، خیابان امام خمینی، جنب بانک رفاه - صندق پستی : ٤۱۱۱

ایام	اذان صبح	طلوع افتاب	اذان ظهر	غروب افتاب	اذان مغرب
۱۸ آذر	۰۵:۰۱	۰٦:۲۲	۱۱:۳۷	۱٦:۵۱	۱۷:۰۹
۱۹ آذر	۰۵:۰۲	۰٦:۲۳	۱۱:۳۷	۱٦:۵۲	۱۷:۱۰
۲۰ آذر	۰۵:۰۲	۰٦:۲٤	۱۱:۳۸	۱٦:۵۲	۱۷:۱۰

رسول اکرم(ص): هر دردی را دوایی است و دوای گناهان آمرزش خواستن است.

صبح ساحل
روزنامه مردم هرمزگان

وضعیت جوی و دریایی : ۱۸و۹۱/۰۹/۱۹

■ آسمان :صاف تا کمی ابری هوا با غبار محلی وطی ساعاتی از روز با وزش باد
■ وضعیت دریا :کمی مواج
■ جزر اول: ٤۹: ۰۵ دوم ۰۰: ۱۸ دقیقه ■ مد اول: ۳۰: ۱۱ دوم - : - دقیقه

امام علی(ع) : از کفاره گناهان بزرگ، فریاد خواه را به فریاد رسیدن است.

راهنمای دفاتر صبح ساحل در سراسر هرمزگان :

■ بندرلنگه: خ شهید دستغیب، بالاتر از داروخانه شاه‌مرادی: ۲۲٤۲۳۰۱ - ۰۷٦۲
■ میناب: خ شهید امینی، پاساژ حیدرپور: ۰۹۱۷۹۷۷٦۱٦۷
■ قشم: خ شهید منتظری، روبروی درمانگاه شهید ذاکری: ۰۷٦۳۵۲۲۱۵۷۷
■ خمیر: بلوار امام خمینی، روبروی فرمانداری: ۰۹۱۷۷٦۸۲۵۷۰
■ بستک: خ امام خمینی، مقابل بانک تجارت: ۲۳٦۳ - ۰۷٦٤۳۲۲
■ رودان: ۲۰٦۵ - ۰۷٦٦٤۲۲
■ رویدر : ۰۹۱۷۷٦۳۵۳۲۲
■ بشاگرد: ۳۲۸۱ - ۰۷٦٦۵٦۲
■ کیش : ٤۹۹۹ - ۰۷٦٤٤٤۲
■ سندرک: ۳۲۷۷ - ۰۷٦٦۳۲۲
■ جاسک : ۰۹۱۷۳٦۵۲٤۹٦
■ رودخانه: ۰۹۱۷۵۷۵۰۰۷٤
■ حاجی‌آباد: ۰۹۱۷۳٦۳۲۲۹۷

■ شنبه ۱۸ آذر ۱۳۹۱ ■ سال بیست و هشتم ■ شماره ۲۵٤۵ ■ ۲۳ محرم ۱٤۳٤ ■ SOBHESAHEL - 8 Dec 2012
Email : Info.Sobhesahel@Gmail.Com
■ نشانی اینترنت: WWW.SOBHESAHEL.COM - WWW.BSNEWS.IR

والیبال
بازیکنانم از لحاظ بدنی کم آوردند

سرمربی تیم والیبال شهرداری تبریز گفت: در دور برگشت لیگ برتر والیبال برخی ناکامی های دور رفت را جبران می کنیم و در جایگاه بهتری قرار خواهیم گرفت. پرویز کاظمی پس از شکست تیمش مقابل آلومینیوم در هفته یازدهم لیگ برتر والیبال، عنوان کرد: متاسفانه در این دیدار نتوانستیم بازی خوبی انجام دهیم که هوای سالن نیز در این مسئله بسیار موثر بود.وی ادامه داد: هوای سالن به شکلی بود که بر روی سرعت توپ و بازی تاثیر منفی گذاشت و بازیکنان ما نیز از لحاظ بدنی در این هوا کم آوردند و نتوانستند بازی معمول خود را انجام دهند.سرمربی تیم والیبال شهرداری تبریز افزود: ما در نیم فصل نخست رقابت ها در مجموع خوب ظاهر شدیم، اما در دیدار برابر آلومینیوم به علت بازی سنگینی که سه روز پیش مقابل میزان خراسان انجام دادیم، بازیکنان ما دچار افت محسوسی شدند.کاظمی ضمن ابراز امیدواری برای ارائه بازی های بهتر توسط شهرداری در نیم فصل دوم، اظهار داشت: در نیم فصل دوم هفت بازی خانگی در پیش خواهیم داشت و معتقدم می توانیم در دور برگشت برخی ناکامی های دور رفت را جبران کرده و در جایگاه بهتری قرار بگیریم.

فوتبال
مسئولان آلومینیوم درصدد جذب دو فوروارد

مسئولان آلومینیوم هرمزگان درصدد جذب دو بازیکن فوروارد و یک بازیکن در پست هافبک هستند.تیم فوتبال آلومینیوم هرمزگان برای رفع نقاط ضعف خود در نیم فصل دوم در صدد جذب سه بازیکن فعال در رقابت های لیگ برتر هستند لذا مسئولان باشگاه خواهان به خدمت گرفتن دو فوروارد و یک هافبک در تیم خود می باشند.
گفتنی است، مسئولان باشگاه آلومینیوم هرمزگان تاکنون با یکی از مدیران باشگاه بازیکن مورد نظر وارد مذاکره شده اند البته تاکنون با فرد و باشگاه خاصی برای جذب بازیکن به توافق نرسیده اند و طی هفته های آینده بازیکنان جذب شده مشخص خواهند شد.شایان ذکراست، مسئولان باشگاه آلومینیوم المهدی در پی حضوری پر قدرت در مسابقات نیم فصل دوم هستند بنابراین خواهان سه بازیکن ایرانی کارآمد با تجربه هستند و علی رغم این که اولویت اولشان بازیکن فعال در لیگ برتر است اما احتمال این که از لیگ یک بازیکن مورد نیاز خود را جذب کنند بسیارزیاد است.

والیبال
می توانیم پیشگامان را در بندرعباس شکست دهیم

سرمربی تیم والیبال آلومینیوم هرمزگان، هدف این تیم در نیم فصل دوم رقابت های لیگ برتر والیبال را رسیدن به رده های بالایی جدول دانست. محمدرضا دامغانی پس از برتری تیمش مقابل شهرداری تبریز در هفته یازدهم لیگ برتر والیبال، اظهار داشت: با توجه به آنالیزی که از دیدارهای شهرداری انجام داده بودیم، بازیکنان ما بسیار خوب کار کردند و توانستند روند خوب خود را در رقابت‌های لیگ حفظ کنند.وی ادامه داد: بازیکنان شهرداری با توجه به کسب پیروزی مقابل تیم خوب میزان در مشهد با روحیه و انگیزه مضاعفی به مصاف تیم ما آمدند، اما بازیکنان ما به خوبی این تیم را شکست دادند و توانستیم با این پیروزی جایگاه خود را در جدول تثبیت کنیم.سرمربی تیم والیبال آلومینیوم هرمزگان افزود: در این دیدار بدون اشتباه کار کردیم و حمایت مدیران باشگاه نیز از تیم والیبال آلومینیوم در افزایش روحیه بازیکنان برای غلبه بر تیم خوب شهرداری تبریز بسیار موثر بود.دامغانی همچنین هدف آلومینیوم در نیم فصل دوم را رسیدن به رده های بالایی جدول دانست و عنوان کرد: ما پس از سه روز استراحت، تمرینات خود را برای حضوری موفق در نیم فصل دوم آغاز خواهیم کرد و در دور برگشت به دنبال رسیدن به رده‌های بالایی جدول خواهیم بود.

ورزش هرمزگان
مسابقات بدمینتون مقطع ابتدایی وراهنمایی

مسابقات بدمینتون مقطع ابتدایی وراهنمایی پسران ناحیه یک با حضور ۴۰ بدمینتون‌باز از مدارس این ناحیه وبا همکاری هیات بدمینتون استان در سالن حجاب به مدت یک روز به صورت حذفی برگزار شد. درمقطع ابتدایی رضا محمدی (بلال۲) و رضا نقیبی‌زاده (پویا) با شکست حریفان خود به فینال این مسابقات راه یافتند هر دو حریف برای قهرمانی این مسابقات بازی زیبایی را به نمایش گذاشتند ودرپایان نقیبی با پیروزی ۲برصفر در دو (ست) با حساب ۲۱ بر ۱۰ و ۲۱ بر ۱۸ به مقام قهرمانی دست یافت. محمداتابکی (فرخی‌نژاد) و علیرضا شیربچه(سما) مشترکا سوم شدند. درمقطع راهنمایی حسین روشنایی از شاهد به مقام قهرمانی دست یافت ومحمدحسین سهرابی ومیلاد رحیمی‌پور هر دو از غدیرخم درمکان‌های دوم وسوم ایستادند. درپایان مسابقات با حضور خادم رئیس هیات بدمینتون استان وکارشناس تربیت‌بدنی ناحیه یک وجمعی از مربیان ودانش‌آموزان به نفرات برتر حکم قهرمانی وجوائز اهداء گردید.

هفته چهارم لیگ فوتسال بخش توکهور

هفته چهارم لیگ فوتسال بخش توکهور از توابع شهرستان میناب به پایان رسید. در این هفته تیم میثاق چراغ آبادصدرنشین توانست بانتیجه ۷بر۳دهیاری انجیرک را از پیش رو بردارد.تیم رده دومی پرسپولیس چراغ آباد۷بر۳زرین نان هشت بندی را مغلوب هنرنمایی بازیکنان خودنمود. مقاومت توکهور با نتیجه ۳برصفراز سد تیم بعثت چراغ آباد گذشت .تیم نخل چاه غربال نیز نتوانست از سد تیم درگز ۰۴بگذرد.وبا نتیجه ۶بر۳این بازی را واگذار نمود.د رآخرین بازی از هفته چهارم لیگ فوتسال توکهور تلاش سرنی توانست با اختلاف نزدیک ۵بر۴از سد تیم فجرشهید ذاکری بگذرد.درپایان هفته چهارم این دوره از بازی ها تیم میثاق با ۱۲امتیاز در مکان اول قرار داردوتیم‌های مقاومت و زرین نان مقام های دوم وسوم را از آن خود نمودند. بهترین بازیکن هفته چهارم هم میثم خاکساری ازتیم درگز۰۴شد.

گزینش بازیکنان ۲۰باشگاه فوتبال میناب

محمد زراعت کار رئیس کمیته آموزش واستعداد یابی هیات فوتبال ونماینده فدراسیون فوتبال جمهوری اسلامی ایران به همراه قادری ومنصوری از مسئولین کمیته استعدادیابی هیات فوتبال استان و نمایندگان فدراسیون کار استعدادیابی بازیکنان متولدین ۷۶/۱۰/۱۱ تا ۷۷/۱۰/۱۰ر از بیش از ۲۰باشگاه فوتبال این‌شهرستان دراستادیوم شهیدجهانگیر امینی آغاز کردند.در همین ارتباط محمد زراعت کار رئیس کمیته آموزش واستعدادیابی هیات فوتبال استان ونماینده فدراسیون گفت:طبق برنامه‌ابلاغی فدراسیون فوتبال به‌استان‌ها،استان هرمزگان جزءمنطقه ۹ برنامه ریزی فدراسیون فوتبال جمهوری اسلامی ایران می باشدکه با هماهنگی هیات فوتبال استان با این فدراسیون اولین حرکت را خوشبختانه از شهرستان میناب آغاز نموده ایم.رئیس کمیته آموزش واستعدادیابی فدراسیون در همین ارتباط یاداور شدنددر این تست بیش از۱۲۰بازیکن از ۲۰باشگاه فوتبال شهرستان مورد ارزیابی قرار خواهند گرفت:که بعد از تست نهایی که از تمام شهرستان های استان انجام خواهدشدغربال‌شدگان به مرحله بعدی این انتخاب اعزام خواهندشد.

برگزاری آزمون ارتقاء شالبند ووشو

باهمکاری اداره ورزش وجوانان میناب ،هیات ووشو ومدرسه ووشو خوارزم حکمی یک دوره آزمون ارتقاء شالبند در رده سنی نوجوانان ،جوانان وبزرگسالان در سالن رزمی اداره ورزش وجوانان با شرکت ۶۵شرکت کننده برگزار گردید.گفتنی است در پایان ۵۰نفر ازهنرجویان موفق به ارتقاء شالبندهای قهو ه ایی به مشکی،زرد به سبز،نارنجی به آبی ،قهوه ایی به قرمز،آبی به بنفش،بنفش به قهوه‌ایی، وقرمز به مشکی شدند.

فجر کریان نماینده فوتبال شهرستان میناب درلیگ امیدهای استان

از سری مسابقات لیگ فوتبال رده سنی امیدهای استان فجر کریان به نمایندگی از شهرستان میناب در گروه شرق استان با تیم های اتحاد رودان،یونس یاران حاجی‌آباد،سرزه سیریک و شهرداری سیریک هم گروه می باشد.دربازی نخست نماینده شهرستان میناب در مقابل تیم فوتبال سرزه سیریک نتوانست با قدرت ظاهرشودواین بازی را با نتیجه ۵بر۳ به حریف سیریکی خود واگذاز نمود.در بازی دوم فجرکریان در مقابل اتحاد رودان قرار گرفت که درپایان این مسابقه دو تیم به نتیجه یک بریک رضایت دادند.در بازی سوم فجر کریان میهمان تیم یونس‌یاران حاجی آباد در شهرستان حاجی آباد بود .که نتوانست از سد تیم یاران حاجی آباد بگذرد واین بازی را با نتیجه یک برصفربه حریف خود واگذار کرد.فجر کریان باکسب تنها یک امتیاز از بین چهار تیم در مکان سوم جدول لیگ فوتبال امیدهای استان قرار دارد.

اعزام نونهالان ونوجوانان دختر استان به مسابقات لیگ سراسری

نایب‌رئیس هیات تنیس‌روی‌میز هرمزگان گفت: تیم‌های نونهالان ونوجوانان استان جهت شرکت درمسابقات لیگ سراسری عازم کرمانشاه شدند.

حمید قاسمی افزود: تیم‌های نونهالان ونوجوانان برای حضور هرچه قوی‌تر در مسابقات لیگ تمرینات آمادگی خود را زیرنظر مربیان معصومه زکالاب به مدت یک ماه آغاز کردند وسرپرستی این تیم به عهده سکینه لک می‌باشد. قاسمی اظهارکرد: المیرا سرداری، مائده کلانتری، کوثررضایی، پریا قاسمی، فاطمه‌الزهرا مختاررضایی، صاجعفری بازیکنان تیم نونهالان ونوجوانان تشکیل می‌دهند واین مسابقات از شانزدهم آذرماه آغاز شده است.

وی گفت: به منظور پشتیبانی در رده‌های سنی هیات از تیم‌های پایه برای آینده تنیس‌روی‌میز سرمایه‌گذاری می‌کند. وی یک دغدغه‌های هیات‌ها پشتوانه مالی است که دراین راستا شرکت خدمات بندری پژم وشرکت لیکا دراین دوره از مسابقات پشتوانه مالی برای اعزام تیم‌ها بودند که جای تشکر دارد.

وی درپایان گفت: المیرا سرداری بازیکن نوجوانان استان از سوی فدراسیون تنیس‌روی میز به مسابقات جام دهه‌فجر دعوت گردیده است و جزو ۱۲ نفربازیکن برتر کشوراز۲۳ تا ۲۶ آذرماه درآکادمی تنیس‌روی‌میز دراین مسابقات شرکت می‌کند.

هفته دوم لیگ فوتسال شهرستان میناب

هفته دوم لیگ فوتسال شهرستان میناب در سالن های بندر تیاب و سالن بخش بندزرک ادامه یافت. در این هفته تیم روستای تیرور میهمان نیرو مقاومت روستای دهوو بود و این تیم میزبان بود که توانست با برتری سه بریک از سد میزبان خود دهیاری تیرور بگذرد. در دیگر این بازی ها ستاره مشکات روستای گرو توانست تیم مدعی آرمان شهر میناب را در سالن بخش سندرک با نتیجه دو بریک از شکست دهد.

هفته پایانی دور رفت لیگ برترو والیبال؛

«آلومینیوم المهدی»
با حمایت هوادارانش آذری ها را هم شکست داد
دور رفت لیگ برتر والیبال با قهرمانی پیشگامان به پایان رسید

●گروه ورزشی /محمودربیسی عکس: محمدکرمی

طوفان زرد هرمزگان درهفته یازدهم وپایانی دوررفت لیگ برتر والیبال میزبان شهرداری‌تبریز بود. هفته پایانی دور رفت (یازدهم) مسابقات والیبال قهرمانی باشگاه های برتر ایران با برگزاری شش دیدار پیگیری شد و تیم پیشگامان کویر یزد به رغم شکست در برابر میزان خراسان، موفق به کسب مقام قهرمانی در نیم فصل نخست این رقابت ها شد.دیدارهای هفته یازدهم دور رفت لیگ برتر والیبال در شهرهای تهران، یزد، آمل، بندرعباس، کاشان و کرج برگزار شد.

در بندرعباس شاگردان محمدرضا دامغانی که درخانه بهتر از خارج از خانه عمل کرده‌اند ودر دو دیدار قبل خانگی موفق شده بودند کاله و سایپا البرز از مدعیان قهرمانی را شکست دهند درمقابل سفیدپوشان تبریزی هم با حمایت هواداران خود کاری کردند کارستان، و کاظمی سرمربی تیم تبریز را انگشت به دهان گذاشتند تا جایی که این مربی خستگی بازی با مشهد و هوای بد سالن را عامل باخت خود مقابل آلومینیوم المهدی اعلام کرد.دراین بازی شهرداری تبریز شروع‌کننده سرویس بود وبا خراب‌کردن اولین سرویس بازی را به آلومینیوم سپرد تا این تیم یکی پس از دیگری پوئن کسب نماید ودرپایان ست اول ۲۵بر۱۸ به برتری برسد. در ست دوم شهرداری تبریز مثل ست اول هیچ‌کاره بود واین ست را هم ۲۵بر۲۱ باخت. سفیدپوشان تبریزی که همه چیز را پایان یافته می‌دیدند در ست سوم بهتر از دو ست اول ودوم کار کردند وپابه‌پای آلومینیوم پوئن گرفتند حتی دردقایقی با دوپوئن برای اولین‌بار دراین بازی از طلایی‌پوشان آلومینیوم جلو افتادند.

شاگردان دامغانی که نمی‌خواستند کار به ست چهارم کشیده شود از شور وهیجانی که هواداران درسالن فجر برپاکرده بودند استفاده کردند ودوباره بازی را بدست گرفتند. دوتیم تا امتیاز ۱۹بر۱۹ مساوی پیش می‌رفتند اما دریک بازی برتر این آلومینیوم المهدی بود که درپایان با نتیجه ۲۵بر۲۱ به برتری دست یافت وسه امتیاز شیرین به امتیازات خود اضافه کرد وشانزده امتیازی شد. آلومینیوم المهدی هرمزگان با این برتری درپایان دور رفت لیگ برتر والیبال باشگاه‌های کشور درمکان هشتم باقی ماند تا درادامه جدال سخت‌تری در دوربرگشت با حریفان خود داشته باشد. مهمترین دیدار این هفته بازی کاله مازندران با متین ورامین در سالن پیامبر اعظم آمل بود که میزبان سه بر صفر به پیروزی رسید. کاله با این پیروزی ۲۱ امتیازه شد و با یک پله صعود در جدول در جایگاه چهارم قرار گرفت. متین ورامین نیز با همان ۲۲ امتیاز و یک پله سقوط در جایگاه سوم ایستاد.در دیگر دیدار مهم این هفته، پیشگامان در یزد به مصاف میزان خراسان رفت و سه بر یک مغلوب مهمان خود شد.

پیشگامان با پذیرش این شکست ۲۴ امتیازه ماند اما به دلیل شکست متین در برابر کاله همچنان در صدر جدول ماند تا به عنوان قهرمان نیم فصل نخست لیگ برتر والیبال در سالن شاهدیه یزد جشن قهرمانی را با هواداران خود بر پا کند.در نخستین بازی این هفته لیگ برتر والیبال، دو تیم نوین کشاورز و شهرداری ارومیه در خانه والیبال تهران در یک دیدار سنگین به مصاف یکدیگر رفتند که در نهایت شهرداری ارومیه سه بر دو به پیروزی رسید.شهرداری ارومیه و نوین کشاورز در پایان دور رفت لیگ برتر والیبال به ترتیب با ۱۸ و ۹ امتیاز در مکان های هفتم و یازدهم که هفته پیش در اختیار داشتند، باقی ماندند.سفیر اندونزی در تهران و منوچهر پورحسن رییس سازمان لیگ فدراسیون والیبال از تماشاگران ویژه دیدار دو تیم نوین کشاورز و شهرداری ارومیه بودند. قهرمان یازده دوره لیگ برتر والیبال (تیم پیکان تهران) این هفته در سالن تختی شهر کاشان مهمان باریج اسانس این شهر بود و سه بر صفر میزبان خود را از پیش رو برداشت تا با یک پله صعود در جدول و کسب ۲۲ امتیاز، رتبه دوم جدول لیگ برتر والیبال را در پایان دور رفت از آن خود کند. در شصت و ششمین بازی و آخرین بازی دور رفت لیگ برتر والیبال، تیم والیبال سایپای البرز در کرج میزبان بازرگانی جواهری گنبد قعرنشین این رقابت ها بود. سایپا در این دیدار سه بر صفر به پیروزی رسید و با ۲۰ امتیاز همچنان در مکان ششم جدول قرار گرفت. بدین ترتیب تیم والیبال پیشگامان در پایان دور رفت لیگ برتر والیبال صدرنشین ماند و تیم های پیکان، متین و کاله عنوان های دوم تا سوم جدول را به خود اختصاص دادند.

تیم ها	امتیاز	برد	باخت	معدل ست	معدل پوئن
پیشگامان کویر	۲۴	۸	۳	۱/۸۶۶	۱/۰۷۸
پیکان تهران	۲۲	۸	۳	۲/۰۷۱	۱/۰۷۱
متین ورامین	۲۲	۷	۴	۱/۴۱۱	۱/۰۴۱
کاله مازندران	۲۱	۷	۴	۱/۴۶۶	۱/۰۳۷
میزان خراسان	۲۱	۷	۴	۱/۳۶۸	۱/۰۴۸
سایپا البرز	۲۰	۸	۳	۱/۳۶۸	۱/۰۲۳
شهرداری ارومیه	۱۸	۶	۵	۱/۰۹۰	۱/۰۳۳
آلومینیوم المهدی	۱۶	۶	۵	۱/۰۴۷	۰/۹۹۶
شهرداری تبریز	۱۱	۳	۸	۰/۷۰۳	۰/۹۵۹
باریج اسانس	۱۰	۴	۷	۰/۵۷۱	۰/۹۲۴
نوین کشاورز	۹	۲	۹	۰/۵۳۳	۰/۹۴۹
جواهری گنبد	۲	۰	۱۱	۰/۲۴۲	۰/۸۵۸

مدیر عامل باشگاه آلومینیوم المهدی:

نداشتن پشتوانه از مشکلات اساسی تیم های حرفه ای فوتبال ایران است

●گروه ورزشی /محمودربیسی / عکس: محمدکرمی

مدیرعامل باشگاه فرهنگی ورزشی آلومینیوم المهدی هرمزگان گفت: یکی از مشکلات اساسی فوتبال کشورمان عدم استخوان بندی ثابت و پشتوانه سازی و توجه به تیم های پایه است.

حسین جباری زاده در مراسم اختتامیه نخستین دوره مدرسه فوتبال باشگاه آلومینیوم المهدی هرمزگان، افزود: یکی از ایرادات همیشگی تیم های فوتبال ایران عدم استخوان بندی ثابت و پشتوانه سازی بوده است که در همین راستا مدرسه فوتبال باشگاه آلومینیوم المهدی هرمزگان را تاسیس کردیم و در حال حاضر روزانه بیش از ۱۵۰ نفر در این مدرسه تحت آموزش و استعدادیابی قرار می گیرند و این مدرسه می تواند نسل خوبی را برای فوتبال بندرعباس و کشور پرورش دهد.

مدیرعامل باشگاه فرهنگی ورزشی آلومینیوم المهدی هرمزگان ادامه داد: یکی دیگر از برنامه های ما تقویت تیم فوتبال نوجوانان و جوانان است و این تیم ها باید بتواند سالانه بازیکنانی را برای استفاده در تیم بزرگسالان آلومینیوم معرفی کند.

جبای زاده با اشاره به عدم محدودیت در جذب بازیکنان تیم های پایه، عنوان کرد: درب تیم فوتبال آلومینیوم المهدی هرمزگان به روی همه جوانان علاقه مند به فوتبال در استان هرمزگان باز است و جوانان مستعد می توانند با دادن تست در تیم های رده پایه آلومینیوم به عضویت دربیایند.

مدیرعامل باشگاه فرهنگی ورزشی آلومینیوم المهدی هرمزگان خاطرنشان کرد: ما زمانی می‌توانیم در ریل پیروزی‌ها و کامیابی‌ها گام برداریم که بتوانیم فوتبال پایه را در این استان احیا کرده و با تفکرات سالم و سازنده به فکر برنامه‌ریزی مدون و شایسته باشیم. جباری زاده با اشاره به این که ما زمانی می‌توانیم در ورزش فوتبال استعدادهایمان را بارور کنیم که به مربیان و مدیران توانمند ورزشی توجهی داشته باشیم و زمینه یک تحولی را در سطوح بالاتر فراهم آوریم، اضافه کرد: ضرورت مدارس فوتبال ما می‌تواند استعدادیابی و استعدادپروری را شایسته و مطلوب فراهم آورد.

لازم به ذکر است، نخستین دوره مدرسه فوتبال آلومینیوم المهدی هرمزگان به صورت عملی و تئوری زیر نظر مدرسین داری مدرک بین‌المللی و AFC با حضور ۱۵۰ نفر در رده های سنی ۴ تا ۱۴ سال به مدت سه ماه در زمین ورزشی خواجه عطا به پایان رسید.

اختصاصی

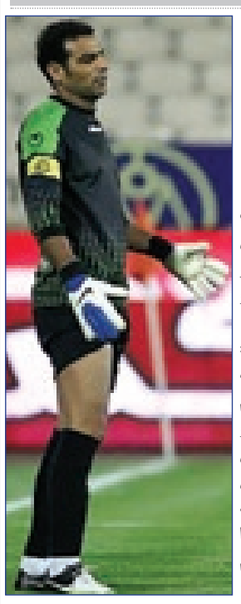

روشنگر:

در نیم فصل دوم آلومینیوم واقعی را ببینید

●گروه ورزشی:

دروازه بان رودانی تیم فوتبال آلومینیوم المهدی هرمزگان که در سه بازی انتهایی فصل به جایگاه ثابت ترکیب این تیم رسیده بود و در جایگاه دروازه بان های برتر لیگ دوزادهم قرار گرفته بود، به هواداران قول داد آلومینیوم واقعی را در نیم فصل دوم ببینید.مجتبی روشنگر افزود: تیم فوتبال آلومینیوم در نیم فصل نخست نتوانست به حق خود برسد و نتایج گرفته شده با عملکرد بازیکنان مطابقت نداشت و جایگاه آلومینیوم در بین ۱۰ تیم نخست بود.

وی با بیان این که در نیم فصل دوم با تقویت تیم، به مراتب نتایج بهتری گرفته خواهد شد، اظهار کرد: با تلاش مدیریت باشگاه و کادرفنی در نیم فصل دوم با قوا بیشتری به میدان رفته و امیدوارم با حمایت هواداران نتایج بهتری کسب نماییم.روشنگر با تقدیر از حضور هواداران و حمایت از باشگاه‌آلومینیوم به ویژه در دیدار با سپاهان اصفهان، تصریح کرد: همواره هواداران روحیه بازیکنان را بالاتر بوده و انگیزه مضاعفی برای پیروزی در هر دیدار به بازیکنان تزریق می کنند.دروازه بان رودانی تیم فوتبال آلومینیوم المهدی هرمزگان همچنین در خصوص عملکرد خودش، خاطرنشان کرد: سه دیدار حساس بسیار دشوار را پشت سر گذاشتیم که خوشبختانه در هر سه دیدار توانستم به لطف هواداران و اعتماد کادرفنی یکی از بهترین عملکردهای خود را به نمایش گذاشتم.وی در پایان گفت: تمامی تلاش خود را برای موفقیت تیم آلومینیوم و راهیابی به تیم ملی به کار بسته ام و امیدوارم در نیم فصل دوم با تداوم روند رو به شد باشگاه و خودم بتوانم راهی تیم ملی شوم.

مجمع انتخابات هیات اسکیت ؛

مهدی نظری برای چهار سال دیگر به عنوان رییس انتخاب شد

●گروه‌ورزشی:محمودربیسی

مجمع انتخابات هیات اسکیت با حضور خانم محمدیان سرپرست فدراسیون اسکیت در بندرعباس برگزار شد .

در پایان این مجمع مهدی نظری با کسب هر ۱۷ رای ماخوذه برای چهار سال دیگر مسئولیت هیات اسکیت استان را بر عهده گرفت. مهدی مسیحی دیگر نامزد تصدی این سمت آرایی کسب نکرد و مهدی حیدری پور نیز از شرکت در انتخابات انصراف داد. در چهار سال گذشته نیز نظری مسئولیت هیات اسکیت استان را بر عهده داشت.

قصه دنباله دار ورزشگاه بدون سکوی میناب؛

تماشاگران، ایستاده نظاره گر بازی‌های «میناب طیور» هستند

●گروه ورزشی: ورزشگاه میناب که در این روزها میزبان مسابقات لیگ دسته دو فوتبال کشور است، از آن دسته ورزشگاه‌هایی است که در طول سال‌های گذشته همواره چهره‌ای ثابت شده داشته است.ورزشگاه شماره یک شهرداری میناب که در حال حاضر در لیگ دسته دوم فوتبال کشور به عنوان ورزشگاه خانگی میناب طیور شناخته می‌شود از مشکلات عدیده‌ای رنج می‌برد که این امر همواره اعتراضاتی را در میناب که دومین شهرستان بزرگ هرمزگان به شمار می‌رود در بر داشته است.به گزارش فارس در سفر اخیر استاندار هرمزگان و برگزاری نشست ستاد معین شهرستان میناب، مقرر شد که ۱۰۰ میلیون تومان در راستای ایجاد سکوهای تماشاچیان این ورزشگاه اختصاص داده شود، اما با گذشت چندین ماه از مصوبه ستاد معین شهرستان میناب کماکان مسئولان تیم میناب طیور و فوتبال دوستان این شهرستان از وضعیت این ورزشگاه گلایه‌مندند. محسن حسین پور شهردار میناب در همین راستا از آماده بهره‌برداری بودن فاز نخست سکوهای تماشاگران این ورزشگاه خبر داده است.وی با بیان اینکه، زمین چمن مجموعه ورزشی شماره یک شهرداری میناب به عنوان یکی از مهم‌ترین مجموعه‌هایی است که بازی‌های لیگ دسته دو م کشور و لیگ برتر استان در آن برگزار می‌شود، اضافه کرد: این مجموعه تاکنون فاقد سکوهای تماشاگران بود که پس از پیگیری‌های مکرر و طرح این موضوع در کمیسیون ستاد معین شهرستان به ریاست استاندار هرمزگان این طرح جهت اجرا به تصویب رسید که هم اکنون توسط شهرداری میناب در حال اجراست.به گفته شهردار میناب، پیشرفت فیزیکی این پروژه در حال حاضر قابل توجه بوده و فاز نخست آن به پایان رسیده است و می‌تواند مورد استفاده فوتبال دوستان شهر میناب جهت تماشای مسابقات فوتبال به ویژه مسابقات تیم فوتبال میناب طیور نماینده شهرستان در لیگ دسته دو کشور قرار گیرد.هر چند طی سال‌های اخیر به توسعه سرانه فضای ورزشی در شرق هرمزگان به وسیله احداث سالن‌های چندمنظوره توجهی ویژه شده است، اما این منطقه همواره به دلیل محرومیت‌های تاریخی مشکلاتی اساسی و زیربنایی را در این حوزه دارد.در این منطقه و به ویژه شهرستان‌هایی همانند میناب و رودان ورزش‌های تیمی به ویژه فوتبال از طرفداران متعدد و پرشماری برخوردار است که فقر امکانات مورد نیاز برای پرداختن به این ورزش‌ها، جوانان را روانه زمین‌های خاکی کرده است.

پنجمین دوره مسابقات فوتسال سازمان ایمیدرو؛

فولاد هرمزگان نایب قهرمان شد

●گروه ورزشی:

تیم فوتسال شرکت فولاد هرمزگان در پنجمین دوره مسابقات فوتسال سازمان ایمیدرو(سازمان توسعه و نوسازی معادن و صنایع معدنی ایران)موفق شد به عنوان نایب قهرمانی دست یابد.

در دور سوم و پایانی این مسابقات که به میزبانی شرکت فولاد خوزستان برگزار گردید، تیم فولاد هرمزگان با نتیجه ۵ بر ۱ برابر تیم مس سرچشمه به پیروزی رسید و به عنوان یکی از تیم های فینالیست راهی دیدارنهایی شد.

تیم فولاد خوزستان نیز با نتیجه ۹ بر۵ تیم منطقه ویژه اقتصادی صنایع معدنی و فلزی خلیج فارس را شکست داد و به فینال رسید.

در روز پایانی این رقابت ها در بازی نهایی و در دیداری نفس گیر و نزدیک تیم فولاد خوزستان با یک گل برابر فولاد هرمزگان به برتری رسید و قهرمان شد.

تیم فولاد هرمزگان نیز در عین شایستگی به مقام دوم دست یافت.

تیم مس سرچشمه با شکست منطقه ویژه اقتصادی صنایع معدنی و فلزی خلیج فارس با نتیجه ۴بر۳ به مقام سوم دست یافت.

اسامی تیم فوتسال شرکت فولاد هرمزگان :

امیر ارسلان خوری، سعید صادقی، مهدی حمزه ای، سجاد حسن پور، بهزاد میری زاده، علی باوی، کریم رهبر، حسین جعفرزاده، مجتبی ذاکری، آرش کریمی، عمران ارچنگی، علی قائدی، کامبیز حمزه پور ، سبحان کوهی، محمود کوه شکن، محمد کارگران(سرپرست)

نتایج تیم فوتسال دراین مسابقات:

دوراول:فولاد هرمزگان ۴ آلومینیوم اراک ۳، فولاد هرمزگان ۳سنگ آهن سنگان ۳، فولاد هرمزگان ۳ فولاد خوزستان۴

دور دوم :

فولاد هرمزگان ۸ منطقه ویژه اقتصادی خلیج فارس۳ ، فولاد هرمزگان ۲ سنگ آهن بافق۲ ، فولاد هرمزگان ۲ ذوب آهن اصفهان۲

بازدیداز ورزشگاه ده هزار نفری شهرستان میناب

●گروه ورزشی:

متولی ورزش شهرستان میناب و نمکپور روابط عمومی این اداره از پروژه ملی ورزشگاه ده هزار نفره در پشته آزادگان شهر میناب بازدید به عمل آوردند.

خادمی نسب رئیس اداره ورزش و جوانان میناب در این بازدیداز نمایندگان پیمانکار وعوامل اجرایی این پروژه ملی ده هزار نفره خواست نسبت به عملیاتی شدن مراحل مقدماتی این ورزشگاه با هماهنگی اداره کل ورزش وجوانان و دفتر فنی اداره کل و اداره ورزش وجوانان شهرستان هماهنگی و تعامل نزدیکی داشته تا هرچه سریعتر شاهد بهره برداری این پروژه ملی در