۴ صفحه + ۴ صفحه
ویژه مجلس و مردم

# صبح ساحل

روزنامه مردم هرمزگان

به همراه نیازمندی‌ها



بدون محدودیت ترافیکی
فقط ۵۰ هزار تومان
اینترنت پرسرعت
۲ مگابیت
سریع سیستم جنوب
سهم بیشتر با شاتل
۲۲۲۲۰۰۱
www.SSJco.ir



دوشنبه ۱۳ آذر ۱۳۹۱ ◄ سال بیست و هشتم ◄ شماره ۲۵۴۳ ◄ تکشماره ۲۰۰۰ ریال

۱۸ محرم ۱۴۳۴ هجری قمری ◄ SOBHESAHEL – 3 Dec 2012


مدیرکل کتابخانه‌های عمومی هرمزگان خبر داد؛

# بدهی کلان شهرداری‌های استان به کتابخانه‌های عمومی

## کتابخانه شهدا تعیین تکلیف شود

۲

یادداشت — مدیر مسوول

## ۲۸ سالگی صبح ساحل

با پشت سر گذاشتن۱۲ آذر (دیروز) روزنامه صبح ساحل وارد بیست وهشتمین سالگرد انتشار خود شد، صرفنظر از اینکه صبح ساحل با نزدیک شدن به سومین دهه از عمر خود و طی کردن ربع قرن از فعالیت مستمر و منظم به جمع محدود (با سابقه های مطبوعات ایران رسیده است) و این امر بی شک افتخاری بی‌بدیل برای هرمزگان خواهد بود،بی انصافی است یادی از فراز و نشیب‌های این ۲۸ سال نداشته باشیم. ۲۸ سالی که گرچه به بهای لمس سختی‌های زیادی طی شد اما تجربیات گرانسنگی نیز برای ما به همراه داشت، در واقع گذر این زمان پر تب وتاب به ما آموخت که «استقلال فکری» و«حرکت حرفه‌ای» برمبنای اعتماد عمومی بالاترین اعتبار رسانه است، به ما آموخت که درحوزه اطلاع رسانی تکیه بر «انصاف وتقوا» و پرهیز از «افراط وتفریط» است که مخاطب را به بودن شما ترغیب می کند، به ما آموخت که «رسانه» ابزار وحدت، دفاع از منافع عمومی وترویج فرهنگ برادری و اخوت است نه اینکه خدای ناکرده چشم بر آموزه های دینی وملی بسته و شیوه های حرفه ای را هیچ انگاشته و روزنامه را محور دستیابی به قدرت، له کردن دیگران به بهای تامین منافع شخصی و گروهی وبدتر از آن تبدیل روزنامه گاه به صفحه مدح وگاه به صحنه هجو دیگران نماییم، به‌هرحال آنچه داشتیم تاکنون جز لطف خداوند و اعتماد مردم صدیق چیز دیگری نبوده است، و در ۲۸ سالگی نیز آرزو می کنیم تا وقتی باشیم که نظر الهی ولطف عمومی توشه مسیرمان باشد.

***

شاید سالی که گذشت بدلیل مشکلات اقتصادی ازجیث فشار طاقت فرسایی که بدلیل افزایش قیمت مواد و ابزار تولید روزنامه و بخصوص هزینه کاغذ تحمل کردیم درتمام این ۲۸ سال بی سابقه بود به گونه ای که نه تنها امکان هرگونه تحول وپیشرفتی را ازما گرفت بلکه با شرایط سختی که به اقتصاد رسانه وارد شده است با حجم زیادی ازمشکلات مالی حرکت حرفه ای خود را در واقع با زحمت فراوان ادامه می دهیم، ولی با این حال تمام تلاش ما این بوده که مخاطب خود را درتنگنا قرار نداده وهمچنان با همان قیمت تکفروشی قبلی روزنامه را تقدیم مردم عزیز می کنیم، امیدواریم شرایط سخت فعلی با تدبیر دست اندرکاران به گونه ای تعدیل شود چراکه بی تعارف ادامه چنین روندی حتی ممکن است به کاهش سطح فعالیت و یا توقف آن بینجامد.

***

از سالها قبل که به لطف عملکرد مناسب حرفه‌ای صبح‌ساحل، مجوز این روزنامه به‌عنوان اولین مطبوعه ملی هرمزگان سراسری شد تلاش‌های زیادی را برای گسترش سطح فعالیت خود درسطح کشور آغاز کرده وتاکنون شیوه‌های آزمایشی مختلفی را انجام داده ایم، امیدواریم انشاء الله بتوانیم در آغاز ۲۸ سالگی با عملی کردن برنامه هایی که از مدتها پیش طراحی کرده اما به دلیل مشکلات اقتصادی از اجرای آن بازمانده ایم فصلی جدید از فعالیت «صبح ساحل» را آغاز نماییم و بهرحال با رفع حتی بخشی از مشکلات پیش رو به انتظارات بحق مردم هرمزگان درحضور سراسری صبح ساحل جامه عمل بپوشانیم.


جناب آقای مهندس اسدی لاری
خانواده محترم اسدی لاری
با نهایت تاسف وتاثر درگذشت ابوی بزرگوارتان را تسلیت عرض نموده، از خداوند متعال برای آن مرحوم طلب مغفرت و برای شما عزیزان و سایر بازماندگان صبر وسلامتی آرزومندیم
محترمی، رجایی، خسروی


## نمایش «مکبث زار» اثر برگزیده جشنواره «شب‌های مسکو» روسیه شد

تصاویر اختصاصی - مسکو

گروه فرهنگ و هنر: نمایش «تنها سگ اولی می‌داند چرا پارس می‌کند، مکبث» به طراحی و کارگردانی ابراهیم پشت‌کوهی پس از یک اجرای موفقیت آمیز در جشنواره «شبهای مسکو» روسیه، طبق آرای هیأت داوران به عنوان اثر برگزیده این جشنواره انتخاب شد. این نمایش پس از آن که در فستیوال بین‌المللی تئاتر شب‌های مسکو اجرا شد و مورد توجه بسیاری از منتقدان و مطبوعات روسیه قرار گرفت، شب گذشته در مراسم اختتامیه این جشنواره توانست با کسب بیشترین آرای هیأت داوران در بخش‌های مختلف کارگردانی، بازیگرانی، طراحی به عنوان نمایش برگزیده انتخاب شود و با اهدای جایزه ویژه به ابراهیم پشت‌کوهی به عنوان نماینده حاضر گروه «تی توک» بندرعباس در این مراسم قدردانی شد.جشنواره «شب‌های مسکو» یکی از جشنواره مهم بین‌المللی روسیه است که با حضور گروه‌های از کشورهای مختلف دنیا از ۲۳ تا ۳۰ نوامبر گذشته در پایتخت این کشور برگزار شد.«تنها سگ اولی می‌داند چرا پارس می‌کند، مکبث» برگرفته از «مکبث» شکسپیر است اما با نگاهی تازه و مدرن، براساس آیین زار جنوب ایران اجرا می‌شود و بر اساس این روایت، مکبث برای بابا زار شدن دست به جنایت می‌زند و از پادشاهی اسکاتلند به بابا زاری اهل هوا در جزیره هرمز ایران می‌پیوندد. در این اجرا، پشت‌کوهی با نگاهی به شیوه‌های اجرایی کابوکی، کاتاکالی، بوتو و کمدیا دلارته یک اجرای متفاوتی از این اثر شکسپیر را در فضایی از مراسم آیینی زار جنوب ایران ارائه کرده و موسیقی به عنوان یکی از ابزارهای اجرا اتفاقی، تلفیقی از آوازهای فولکلور جنوب ایران و سازهای مختلف ژاپنی و آفریقایی، هندی و اشیاء است.داود اسلامی، محمد سایبانی، سارا توکلی، فریبا امیری، مجید کشاورز، بهروز عباسی، مسعود اولی بندری و رضا کولغانی بازیگران این نمایش بودند و بهرنگ عباس‌پور آهنگساز این اجرا بود، علی شهبازی و وحید حسن رضایی در نوازندگی سازها او را همراهی کردند.همچنین این نمایش، اثر برگزیده بخش تجربه‌های نو بیست‌وهشتمین جشنواره بین‌المللی تئاتر است و تاکنون به فستیوال‌های مختلف دنیا از جمله فستیوال بین‌المللی تئاتر آوینیون دعوت شده است و در جشنواره هایفست سال ۲۰۱۱ ارمنستان هم اجرا شد و مورد استقبال تماشاگران قرار گرفت.دیگر عوامل گروه عبارتند از طراح نور: مسعود میزرایی، طراحی پوستر و بروشور: صدیقه غلامی، عکاس: مهدی آشنا و مدیر روابط عمومی: فروغ سجادی.

اختصاصی

مدیرکل بیمه سلامت استان خبرداد؛

## آمادگی سازمان‌های بیمه گر برای اجرای طرح پزشک خانواده شهری در هرمزگان

صبح ساحل/ محمد خداکریمی:
مدیرکل بیمه سلامت استان هرمزگان از آمادگی سازمان های بیمه گر برای اجرای طرح پزشک خانواده شهری خبرداد.

دکتر مهرداد پاکدامن درگفت وگوی اختصاصی با خبرنگار ما گفت:طرح پزشک خانواده شهری با فراهم شدن بسترهای لازم در شهرهای سراسر استان هرمزگان اجرا می شود.

وی افزود:سازمان های بیمه گر آماده اجرای این طرح هستند. وی بابیان اینکه سازمان های بیمه گر مشکلی برای مشارکت در این طرح ندارند، خاطرنشان کرد:این طرح بدون مشارکت پزشکان بخش خصوصی قابل اجرا نخواهد بود .

وی در ادامه به مهمترین اهداف طرح پزشک خانواده اشاره کرد و اظهار داشت: کاهش هزینه های درمانی، تشکیل پرونده الکترونیک برای بیمه شده، تشکیل کارت الکترونیکی سلامت، رفع همپوشانی بیمه ای و عدالت در سلامت از مهمترین اهداف طرح پزشک خانواده است.

مدیرکل بیمه سلامت استان هرمزگان دربخش دیگری از این گفت وگو به خدماتی که دراین طرح ارایه می شود اشاره کرد و افزود:سطح یک این طرح شامل پزشک خانواده، پزشک عمومی و داخلی، اطفال، متخصص طب اورژانس، متخصص عفونی وپزشکی اجتماعی است. در کنار پزشکان این طرح، یک نفر پرستار ویک نفر ماما نیز حضور دارندکه تحت عنوان پایگاه پزشک خانواده شناخته می شوند.

به گفته ی دکتر پاکدامن هر پزشک خانواده بین ۵۰۰ تا ۳۱۰۰ نفر بیمه شده را تحت پوشش قرار می دهدکه این تعداد درکمیته راهبردی پزشک خانواده و نظام ارجاع می تواند تغییر کند.

وی ادامه داد: در این سطح یک کلیه خدمات درمانی وپیشگیری به صورت رایگان است وبیمار بابت ویزیت پزشک، تزریقات، سرم و دارو هیچ هزینه ای پرداخت نمی کند. در واقع سازمان های بیمه گر مکلف به پرداخت تمام هزینه ها هستند. وی با بیان اینکه انتخاب پزشک خانواده اختیاری است، گفت: پس ازاعلام اسامی پزشکان طرف قرارداد با سازمان های بیمه گر در سایت بیمه سلامت ایرانیان، مردم می توانند پزشک خانواده خود را انتخاب کنند که مردم هم می توانند با مراجعه به این سایت یا با مراجعه به مراکزی که توسط دانشگاه علوم پزشکی مشخص می شود اقدام به ثبت نام کنند.

وی در توضیح اجرای این طرح یادآور شد: در سطح ۲ این طرح، بیمار پس ازمراجعه به پزشک خانواده ودرصورت نیاز به سطح تخصصی ارجاع داده می شود. سطح ۳ شامل خدمات فوق تخصصی است که پزشک سطح ۲ درصورت نیاز بیمار به خدمات سطح ۳، آن را به سطح یک(پزشک خانواده) ارجاع می دهد و سپس به فوق تخصص مراجعه می کند دراین مراحل بیمار فقط ۱۰ درصد هزینه ها را پرداخت می کند، اگر بیمه شده ای نظام ارجاع را رعایت نکند باید ۱۰۰ درصد هزینه ها را پرداخت کند. وی تصریح کرد: خدمات پزشک خانواده در روزهای تعطیل نیز فعال است.

مدیرکل بیمه سلامت استان هرمزگان خاطر نشان کرد: پزشکان ومراکز طرف قرارداد می توانند تا ۹۱/۹/۱۶ بامراجعه به اداره کل بیمه سلامت استان هرمزگان واقع در شهرنمایش ساختمان زکریا نسبت به عقد قرارداد برای شرکت درطرح پزشک خانواده اقدام کنند.

این مقام مسوول همچنین گفت: از جمعیت شهری استان هرمزگان ۶۰۸ هزارنفر برای بهره مندی از مزایای این طرح نام نویسی کردندکه از این تعداد تاکنون مشخصات ۵۷۲ هزار نفر در سامانه خدمات سلامت ایرانیان ثبت شده است.

وی تعداد نیروی مورد نیاز برای تکمیل تیم سلامت در برنامه پزشک خانواده در استان را۲۳۶پزشک،۱۱۸پرستار،۱۱۸ماما،۷۸ کارشناس تغذیه،۷۸ نفر روان شناس بالینی، ۱۹۲ نفر بهداشت خانواده، ۷۸ نفر بهداشت محیط وحرفه ای و ۷۸ نفر کاردان اسناد پزشکی اعلام کرد.

دکتر پاکدامن از تمام کسانی که تحت پوشش هیچ بیمه ای نیستند، خواست با مراجعه به دفاتر پیشخوان دولت و یا نمایندگی های اداره کل بیمه سلامت درسطح استان اقدام به دریافت دفترچه صندوق بیمه ایرانیان نمایند تا بتوانند از مزایای طرح پزشک خانواده بهره‌مند شوند.


برادر گرانقدر جناب آقای مجید رضوی
انتصاب شایسته جنابعالی را به سمت
مدیر روابط عمومی شرکت گاز هرمزگان
تبریک عرض می کنیم، از خداوند متعال توفیق جنابعالی را آرزومندیم.
جمعی از دوستان شما در
پایگاه مقاومت حضرت بقیه الله مسجد ام شهدا

فروش فوری
۲۴۲ متر زمین بر
بلوار امام حسین(ع) پلاک ۱
باموقعیت تجاری وتراکم مناسب.
۰۹۱۷۳۶۱۶۶۸۱

شرکت بیمه دی ( سهامی عام)
نمایندگی گروسی کد۴۵۴۸
صدور انواع بیمه: شخص ثالث- بدنه اتومبیل - حوادث انفرادی
بیمه های آتش سوزی ، مسوولیت وباربری
به صورت نقد واقساط
نشانی: بندرعباس - میدان شهدا، کوچه پیروزی ۲۴ ساختمان نیکخواه طبقه دوم
تلفن : ۲۰-۲۳۲۷۱۹ تلفکس: ۲۳۱۲۰۹
همراه: ۰۹۳۶۴۹۰۲۱۲
www.dayins.com

جناب آقای مهندس
علیرضا اسدی
با تاسف و تاثر درگذشت
پدربزرگوارتان را به
جناب عالی وخانواده گرامی
تسلیت عرض نموده وازخداوند
سبحان غفران الهی جهت آن
مرحوم وصبر وشکیبایی برای
بازماندگان آرزومندم
قاسم کرمی

هرمز بتون
تولید کننده خرپای فلزی و انواع قطعات بتنی
۲۲۴۲۱۶۷ - ۲۲۴۲۴۳۳

هماک اسکان
تولید کننده نیرچه و بلوک
۲۲۴۲۴۳ - ۲۲۴۶۴۹

آبا بتن ساحل
تولید وعرضه بتن آماده
دفتر مرکزی: ۴۲۱۶۹۴۹ - ۴۲۱۳۸۴۸ (۰۷۶۱)
کارخانه: ۲۳۶۴۰۳۱ (۰۷۶۱)
همراه: ۰۹۱۷۶۸۱۵۵۷۰

فراخوان شناسایی پیمانکار
شرکت نفت پاسارگاد( کارخانه بندرعباس )
در نظر دارد عملیات زیر را به شرکت های توانمند واگذار نماید متقاضیان می توانند حداکثر سه روز پس ازانتشار آگهی نسبت به ارسال رزومه کاری خود به آدرس : بندرعباس - پالایشگاه نفت کیلومتر ۲ جاده اختصاصی پالایشگاه واحد قیر سازی وبشکه سازی شرکت نفت پاسارگاد (کارخانه بندرعباس ) اقدام نمایند
۱- تامین ، نصب و راه اندازی سیستم معیوب ٦ دستگاه ، Gas deteetor ازنواع H2S, Co2 شامل سنسوروکارت های الکترونیکی مربوطه
۲- تامین ، نصب و راه اندازی سیستم اعلام حریق مدل flame deteetor درمحوطه های انبار قطعات ، انبار مواد شیمیایی و آزمایشگاه کنترل کیفیت
همچنین درصورت نیاز جهت دریافت اطلاعات تکمیلی با شماره تلفن ۰۷۶۱۷۵۱۱۲۷۳ داخلی ۱۱۰ تماس حاصل گردد

دعوت به همکاری
شرکت مدبر گستر نیرو طرف قرارداد با شرکت توزیع نیروی برق استان هرمزگان جهت تکمیل بانک اطلاعاتی نیروی انسانی ، اقدام به شناسایی افراد بومی وواجد شرایط در زمینه بهره برداری از شبکه های توزیع برق با مدرک تحصیلی زیر می نماید
-دیپلم وفوق دیپلم برق و ریاضی فیزیک ( اپراتور ، سیمبان و مامور قرائت کنتور)
- لیسانس وفوق لیسانس برق ، صنایع، کامپیوتر ، حسابداری و مدیریت
ازمتقاضیان محترم تقاضا می شود به یکی ازطرق زیر درخواست خود را ارائه نمایند
۱- اخذ فرم از سایت WWW.MGN-CE.COM وتحویل آن به دفتر این شرکت واقع در بندرعباس ( ارسال ازطریق پست یا تحویل مدارک بصورت حضوری )
۲- اخذ فرم از دفتر شرکت وتحویل آن به دفتر این شرکت واقع دربندرعباس ( ارسال به یکی از دو روش فوق )
۳- آدرس شرکت مدبر گستر : بندرعباس - گلشهر - بلوارسید مصطفی خمینی -طبقه سوم پیتزا هیوا - پلاک ۵
تلفن ٦٦٧١٥٥٣ - ۰۷٦۱
حداکثر زمان تکمیل وارسال فرم ۱۳۹۱/۹/۲۳ می باشد

فراخوان طرح نقاشی دیواری
اداره زیباسازی شهرداری بندرعباس از تمامی طراحان، نقاشان و گرافیست ها به منظور طرح نقاشی دیواری بر روی سطوح عمومی و افقی دیوارها و ساختمان های مشرف به معابر اصلی دعوت به عمل می آورد. لذا علاقمندان می توانند جهت دریافت فرم ها و کسب اطلاعات بیشتر در خصوص ۱۵ مکان مد نظر به مدیریت زیباسازی حوزه معاونت خدمات شهری شهرداری بندرعباس، به نشانی: گلشهر جنوبی - خیابان فجر(سمدو) - کوچه عدالت یک ساختمان شماره ۲ شهرداری بندرعباس کد پستی ۱۶۷۹۵ - ۷۹۱۶۸ مراجعه نمایند و یا با شماره های ۶۶۸۷۴۵۰ و ۶۶۷۴۵۷۶ و ۶۶۶۹۸۵ در ایام اداری تماس حاصل نمایید
روابط عمومی و امور بین الملل شهرداری بندرعباس
www.bacity.ir

آگهی مناقصه عمومی (دومرحله ای) نوبت دوم
شرکت فولاد هرمزگان جنوب
شماره ۴۸ - ۹۱/۱۱۰
موضوع مناقصه : انجام عملیات بازرسی ، سرویس ، نگهداری وتعمیرات PM واضطراری کلید تابلوهای باتری شارژر ، UPS وباتری های مربوط به آنها درکلیه نواحی مختلف شرکت فولاد هرمزگان جنوب
مناقصه گزار: شرکت فولاد هرمزگان جنوب
نحوه دریافت اسناد : کلیه متقاضیان با ارسال اسناد ذیل به شماره فکس : ۵۵۵۰۴۷۵-۰۷۶۱ می توانند نسبت به دریافت اسناد مناقصه اقدام نمایند
۱- واریز مبلغ ۳۰۰۰۰۰ ریال به شماره حساب ۴۰۶۷۰۳۸۹۹۴ نزد بانک ملت شعبه مرکزی هرمزگان ، به نام شرکت فولاد هرمزگان جنوب بابت خرید اسناد مناقصه
۲- نامه اعلام آمادگی شرکت که درآن ایمیل رسمی آن شرکت ذکر شده است
توضیحات:
۱- تضمین شرکت درمناقصه به مبلغ پنجاه میلیون ریال خواهد بود
۲- نوع تضمین :
الف - ضمانتنامه بانکی به نفع کارفرما: مدت اعتبار تضمین بانکی باید تا تاریخ ۹۱/۱۲/۲۸ بوده وبرای سه ماه دیگر نیز قابل تمدید باشد
ب- فیش واریز وجه نقد معادل مبلغ ضمانت نامه به شماره حساب ۴۰۶۷۰۳۸۹۹۴ نزد بانک ملت شعبه مرکزی هرمزگان )
۳-شرکت کنندگان موظفند نسبت به ارائه گواهی صلاحیت از سازمان تعاون ، کارورفاه اجتماعی وهمچنین واحد کار منطقه ویژه صنایع معدنی و فلزی خلیج فارس اقدام نمایند
ج) جدول زمانی انجام مناقصه :

| آخرین مهلت دریافت اسناد | آخرین مهلت تحویل پاکات | تاریخ گشایش پاکات الف و ب |
|---|---|---|
| ۹۱/۹/۱۵ | ۹۱/۹/۲۸ | ۹۱/۹/۲۹ |

نکته : تاریخ بازگشایی پاکات ج متعاقبا اعلام خواهد شد
متقاضیان برای آگاهی بیشتر می توانند درساعات اداری با شماره تلفن های ۴۵۹۰۰۰۳ با کد ۰۷۶۱ داخلی ۸۶۳۱ تماس حاصل نمایند قابل ذکر است که هزینه های چاپ آگهی به عهده برنده مناقصه خواهد بود
روابط عمومی شرکت فولاد هرمزگان جنوب

آگهی مناقصه عمومی
شرکت سیمان هرمزگان (سهامی عام) درنظر دارد
ساخت ، تامین ، حمل، نصب وراه اندازی تجهیزات آشپزخانه کارخانه خود واقع در استان هرمزگان ، بندرخمیر را با برگزاری مناقصه عمومی به متقاضیان واجد شرایط واگذارنماید
ملاحظات :
۱- شرکت کنندگان درمناقصه بایستی یک فقره چک تضمین شده بانکی ویا یک فقره ضمانتنامه بانکی معادل ۱۰درصد مبلغ کل پیشنهادی بعنوان ودیعه شرکت درمناقصه ارائه نمایند
۲- متقاضیان واجد شرایط می توانند جهت کسب اطلاعات بیشتر ودریافت اسناد مناقصه ازتاریخ درج آگهی به یکی ازنشانی های ذیل مراجعه نمایند
ضمنا مهلت تحویل پاکت های پیشنهادی حداکثر تا پایان وقت اداری روز شنبه مورخ ۱۳۹۱/۹/۱۸ میباشد
الف )سایت اینترنتی این شرکت : www.hormozgancement.com
ب)کارخانه سیمان هرمزگان : واقع در استان هرمزگان ، شهرستان بندرخمیر ، کیلومتر ۴ جاده بندرلنگه به شماره تماس: ۳۰۸۰ -۰۷۶۳۳۲۲ واحد تدارکات
ج) دفتر مرکزی : واقع درتهران ، بلوار میرداماد ، میدان مادر، خیابان بهروز ، بالاتر از میدان مینا، ساختمان ۳۷ به شماره تماس ۲۲۹۰۴۹۸۵ - ۰۲۱ واحد بازرگانی
شرکت سیمان هرمزگان دررد یا قبول یک ویا کلیه پیشنهادات مجاز ومختار می باشد
شرکت سیمان هرمزگان (سهامی عام)

سازمان صنایع دریایی - صنایع دریایی شهید درویشی
آگهی مزایده عمومی شماره ۶۸۲۵/۱/۰۹/۳۲ - ۵
موضوع مزایده : فروش یک فروند شناور لندینگ کرافت با مشخصات :
طول : ۴۹/۹ متر - عرض کلی :۱۲ متر - ارتفاع کف تاعرشه اصلی : ۳/۴ متر - ارتفاع خط آبخور : ۲/۶ متر - ظرفیت بارگیری : ۸۰۰ تن
جنس بدنه : فولاد دریایی گرید A - تحت کلاس موسسه رده بندی آسیا
موتور اصلی رانش : دودستگاه موتور دیزل یانمار ۶۱۰ کیلو وات در ۱۹۰۰RPM
تولید توان الکتریکی : دو دستگاه دیزل ژنراتور یا نمار ۶۷/۷ کیلو وات -۸۵KVA
محل بازدید ونحوه دریافت اسناد :
متقاضی خرید اوراق مزایده بایستی با پرداخت مبلغ ۲۰۰۰۰۰ ریال به حساب جاری بانک سپه مرکزی بندرعباس بنام درآمدهای صنایع دریایی شهید درویشی از تاریخ انتشار آگهی ( ۱۳۹۱/۹/۱۳ ) تا تاریخ ۱۳۹۱/۹/۲۲ بمدت ۹ روز غیر از ایام تعطیل رسمی از ساعت ۸ صبح تا ۱۵ عصر ازطریق مراجعه حضوری به واحد بازرگانی صنایع دریایی شهید درویشی دربندرعباس : به آدرس: ۳۷ کیلومتری غرب بندرعباس - منطقه ویژه اقتصادی کشتی سازی خلیج فارس - صنایع دریایی شهید درویشی ویا ازطریق دفتر تهران صنعت به آدرس: خیابان پاسداران بالاتر از سه راه اختیاریه - سازمان صنایع دریایی اسناد را خریداری نمایند
تلفن دفتر تهران :۴-۲۲۷۷۱۳۴۳ - ۰۲۱ تلفکس واحد بازرگانی بندرعباس : ۲۷۲۳۴۵۲ - ۰۷۶۱
مهلت و محل عودت وتحویل پیشنهادات :
زمان تحویل اسناد مزایده : از زمان بازدید حضوری ودریافت اسناد تا ساعت ۱۶ عصر روز چهارشنبه مورخ ۹۱/۹/۲۲
محل تحویل اسناد مزایده : بندرعباس ۳۷ کیلومتری غرب بندرعباس منطقه ویژه اقتصادی کشتی سازی خلیج فارس - صنایع دریایی شهید درویشی صندوق مناقصات ومزایدات بازرسی
مبلغ سپرده شرکت درمزایده : سپرده شرکت درمزایده مبلغ ۲۰۰۰۰۰۰۰۰۰ ریال بوده که باید بصورت ضمانتنامه بانکی / چک تضمین شده بانکی ویا پرداخت وجه نقد به حساب ۸۲۶۳۶/۳۸بانک سپه مرکزی بندرعباس بنام صنایع دریایی شهید درویشی باشد
نکات مهم وقابل توجه : ۱ - شناور بصورت موقت ثبت گردیده لذا ثبت دائم واخذ GOL شناور واخذ سایر مجوزهای دریانوردی به عهده خریدار می باشد
۲- هزینه آگهی وکارشناسی قیمت ، به عهده خریدار می باشد

## غنی سازی شیر با امگا -۳ برای حفظ سلامت قلب

متخصصان تغذیه و سلامت در آمریکا از یک سیستم جدید تحویل اسید چرب امگا -۳ برای غنی سازی شیر و سایر نوشیدنی های لبنی با روغن ماهی به منظور کمک به حفظ سلامت قلب مصرف کنندگان استفاده کرده‌اند.به گزارش ایسنا، با استفاده از این سیستم به زودی نوشیدنی های لبنی با امگا -۳ غنی می‌شوند تا به سلامت قلب مصرف کنندگان بیشتر کمک کنند.انجمن قلب آمریکا توصیه می کند که مصرف دو نوبت ماهی چرب در هفته برای حفظ سلامت قلب و عروق ضروری است چون مطالعات تایید می کند که اسیدهای چرب امگا -۳ موجود در این ماهی‌ها خطر آریتمی قلبی را کاهش می‌دهند. سطح تری گلیسیرید خون را پایین می‌آورند و در کاهش خطر تصلب شرایین و نیز پایین آوردن سطح فشار خون نقش موثر و سودمند دارند.

## هل اثر سم زدایی دارد

کارشناس تحقیقات میکروبیولوژی مواد غذایی گفت : ماده موثر موجود در هل باعث تحریک اثر سم زدایی کبد می شود و طول عمر و اثر بخشی بسیاری از داروهای طبیعی و تجویزی را کاهش می دهد.دکتر نسرین حاجی سید جوادی افزود :هل ادویه ای گران قیمت بعد از زعفران و وانیل محسوب می شود و خواص درمانی بسیاری دارد .هل به عنوان طعم دهنده انواع شیرینی کاربرد دارد و همچنین دارای خواص اشتها آور، محرک معده، ضد نفخ ، مرهم ، ادرار آور است .دانه هایی که به صورت پودر ریز در هل برای سردرد مصرف می شود و اساس روغنی ماده موثر در هل دارای اثرات ضد عفونی کننده بر ضد میکروب هاست .اثرسم زدایی ماده موثره موجود در هل باعث متابولیزه کردن مواد در کبد شده و این ماده موجب دفع زودتر سم از بدن می شود.

## موبایل خطر تومور مغزی کودکان را ۵ برابر می‌کند

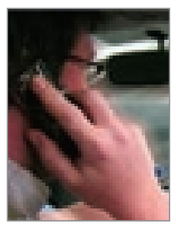

محققان هشدار دادند که اعتیاد به تلفن همراه باعث بروز رفتار غیرارادی در افراد می شود. معتادان به موبایل روزی بیش از ۱۰۰ پیامک ارسال می کنند و کودکانی که از تلفن همراه استفاده می کنند ۵ برابر بیشتر در خطر ابتلا به تومورهای مغزی قرار دارند.به گزارش فارس.اعتیاد به استفاده از تلفن همراه اعم از گفت‌وگوی چند ساعته یا ارسال پیامک باعث بروز رفتارهای بی پروا و غیرارادی در افراد می‌شود.اعتیاد به استفاده از تلفن همراه همچنین باعث پدیده معروف به خرید غیر ارادی اشیاء می شود.جوانان (معتاد به تلفن همراه) به طور میانگین روزانه بیش از ۱۰۹ پیامک و ماهانه بیش از ۳ هزار پیامک می‌فرستند.این جوانان در مقابل روزانه حدود ۱۱۳ پیامک دریافت می‌کنند و گوشی خود را حدود ۶۰ بار در روز برای آگاهی از دریافت مکالمه یا پیامک جدید وارسی می‌کنند.

### آشیان اندیشه

زیر نظر: حجت الاسلام علی اکبر میرزایی
استاد حوزه و دانشگاه

## آشیان بیست و یکم: پناه بردن به خداوند، تنها عامل سعادت

در دو سوره پایانی قرآن یعنی سوره های فلق و ناس که به معوذتین معروفند، سخن از پناه بردن به خداوند به میان آمده است. در سوره فلق آمده است: " قل اعوذ برب الفلق " یعنی: (پناه می برم به پروردگار سپیده صبح) و در سوره ناس آمده است: " قل اعوذ برب الناس " یعنی: (پناه می برم به پروردگار مردم).

در این دو سوره، دو جریان وجود دارد: جریان اول: اینکه در سوره فلق فقـط پناه بردن به یک چیز آمده اسـت و آن همان رب فلق یعنی پروردگار سپیده صبح اسـت و در مقابل، پناه بردن برای چهار چیز است. ۱- من شر ما خلق، و من شر غاسق اذا وقب و من شر النفاثات فی العقد و من شر حاسد اذا حسد) یعنی: " از چهار چیز به خداوند پناه می برم: الف: از شر مخلوقات بد خداوند یعنی گنهکاران از انسان و جن و شیاطین و حیواناتی که به انسان ضرر می زنند.

ب- از شـر هر موجود شروری که شـبانه هجوم می آورد. ج- از شر جادوگران و ساحران

د- از شر حسود زمانی که قصد حسادت با زبان و عمل را دارد.

اما در سوره ناس به سه چیز پناه می بریم برای رفع یک چیز به همین دلیـل می خوانیم: ( قل اعـوذ برب الناس، ملک الناس، اله الناس) و سـپس می فرماید: ( من شر الوسواس الخناس)یعنی: ( به پروردگار، پادشاه و خدای مردم پناه می برم از شر آن مخلوقی که وسوسه درون انسان ایجاد می کند که همان انسان های فاسد و شیاطین هستند.)

جریان دوم: از مقایسه این دو حالت در دو سوره فلق و ناس به دست می آید که آن چه انسـان را از خداوند دور می کند و باعث تباهی و گمراهی او می گردد عبارت است از: مخلوقات بد پروردگار که همان انسانهای فاسد و شیاطین هستند، و حسادت به عنوان یک رذیله و صفت بسیار ناشایست.اما نکته حیاتی این جا است که برطرف کردن تمام شرور مخلوقات و صفات ناپسند، خداوند متعال است و فقط او می تواند ما را از بدی ها و فساد نجات دهد. در پایان گفتن این نکته ضروری اسـت که مخلوقات ناپسند و ناشایست فقط شیاطین که از اجنه هستند، نمی باشند بلکه طبق آیه آخر سوره ناس، انسان های فاسد را نیز شامل می شود.

مدیرکل کتابخانه های عمومی هرمزگان خبر داد:

# بدهی یک میلیارد و ۸۰۰ میلیون تومانی شهرداری ها به کتابخانه های عمومی استان

## کتابخانه شهدا تعیین تکلیف شود

● صبح ساحل / فاطمه رکن الدینی:

**مدیرکل کتابخانه های عمومی اسـتان هرمزگان تاکید کرد: کتابخانه شهدا به عنوان یک سرمایه عمومی باید هرچه سریعتر تعیین تکلیف شده و در اختیار شهروندان قرار بگیرد.**

محسـن زینلی تختی در نشست خبری روز گذشته گفت:کتابخانه شـهدا اولین کتابخانه عمومی شـهر بندرعباس اسـت که تا قبل از تعطیلی بیشترین عضو فعال و مراجعه کننده نسبت به جمعیت کل اسـتان را داشـته است و هم اکنون پیشـنهادهای متعددی از سوی تجار،نوستالوژیک ها، مسئولین وکارشناسان فنی جهت تغییر و ثبات این کتابخانه ارائه شـده اسـت.وی با بیـان اینکه تعیین تکلیف این کتابخانه به پشتیبانی حمایتی و راهبردی فرهنگی نیاز دارد گفت: نگاه ما نباید به حذف نخستین های فرهنگی درهرمزگان باشد.

زینلـی تعداد کل اعضای فعال اسـتان را ۴۵هزار نفر و تعداد اعضای کتابخانه شـهدا را نیز ۹۰۰۰ نفر اعلام کـرد و افزود: تاکنون حدود ۱۶۰میلیـون تومان برای بازسـازی فضای داخلـی کتابخانه هزینه شـده است. وی در پاسخ به سـئوال صبح ساحل مبنی بر مصوبه ای درخصوص واگذاری این مکان به خانه مطبوعات گفت:هرگونه تغییر کاربری و تخریب ساختمان کتابخانه شهدا باید به تصویب هیات امنا نهاد کتابخانه های عمومی کشـور برسـد و با توجه به پیگیری های بـه عمل آمده، شـهرداری بندرعباس در حـال تدوین طرحی جهت ساماندهی و بهره برداری از کتابخانه شهدا می باشد.

زینلی تختی با اشـاره به تاریخچه، شیوه اداره و اهداف نهاد کتابخانه های عمومی کشور بیان کرد: از جمله سیاستهای نهاد کتابخانه های عمومی کشور، ارتقای شاخص کتابخانه ای در بخش فضای فیزیکی، منابع، عضو و امانت کتاب و نهادینه کردن مطالعه مفید به عنوان یک ارزش و عادت عمومی در میان آحاد جامعه می باشد.

مدیرکل کتابخانه های عمومی استان افزود : کتابخانه عمومی یکی از ابزارهای اصلی رشد فرهنگی در جوامع به حساب می آید و در تعالی سرمایه انسانی و شبکه تعاملات اجتماعی هر کشوری نقش اساسی ایفا می کند و کتابخانه ماموریت غنا بخشیدن به زندگی فردی-اجتماعی را برعهده دارد.زینلی تختی در ادامه با اشـاره به اینکه در مجموع ۵۳ کتابخانـه عمومی فعال در هرمزگان وجود دارد، خاطرنشـان کرد: از این تعداد کتابخانه ۴۲ باب نهادی اسـت که به طور مستقیم زیر نظر اداره کل کتابخانـه ها قرار دارد و ۱۱ باب دیگر به صورت مشـارکتی با همکاری خیرین و سـازمانها اداره می شـود.وی کتابخانه ندامتگاه بندرعبـاس را یکی از فعالترین کتابخانه های مشـارکتی عنوان کرد و افزود: کتابخانه شرفا شرفایی بخش جناح بستک نیز از بزرگترین و جامع ترین کتابخانه مشارکتی،است.

دبیر انجمن کتابخانه های عمومی هرمزگان در ادامه با بیان اینکه هفت کتابخانه در شهرهای بندرعباس، بندرلنگه، میناب، رودان، ابوموسی و قشم از مصوبات دور دوم و سوم سفر ریاست جمهوری در دست احداث اسـت، افزود: با احداث و تجهیز این کتابخانه ها سرانه فضای مطالعه موجود به میانگین استاندارد کشور خواهد رسید و گام بزرگی در جهت ترویج فرهنگ مطالعه مفید برداشته خواهد شد.وی خاطرنشان کرد: طبق مصوبه مجلس شورای اسلامی، شهرداریها موظفند نیم درصد از درآمدهای سالانه خود را به حساب کتابخانه های عمومی واریز کنند و تاکنون شهرداران جهت عمل به این قانون ضعیف عمل کرده اند و با رایزنی هایی که با شـهرداران صورت گرفته اسـت، شهرداری های تعدادی از شهرهای استان مبالغی را پرداخت کرده اند ولی هنوز بخش اعظم بدهی آنها پرداخت نشده است.

دبیـر انجمن کتابخانه هـای عمومی هرمزگان مجمـوع بدهی های شهرداریهای استان را از سال ۸۴ تا کنون یک میلیارد و ۸۰۰ میلیون تومان اعلام کرد و افزود: اگر شهرداری ها تعامل لازم را انجام ندهند و بدهی خود را پرداخت نکنند از راه قانونی اقدام خواهد شد.

وی بیان کرد: با توجه به نوع نگاه ویژه مقام معظم رهبری به موضوع ارتقاء فرهنگ مطالعه و فواید مترتب آن بر حوزه های مختلف جامعه اعم از اجتماعی، فرهنگی، علمی تحقق منویات ایشان حرکت جهادی دستگاه های زیربط را می طلبد.

زینلی تختی ادامه داد: برای ارتقا سطح مطالعه در جامعه، به گونه ای برنامه ریزی شـده اسـت که در مراکز پرتردد شهر مانند فرودگاه، راه آهن و بانک ایسـتگاه های مطالعه جهت بهره برداری شهروندان قرار بگیرد و در ایستگاه های مطالعه، کتب را به رایگان در اختیار شهروندان قرار می گیرد تا شهروندان بعد از مطالعه کتاب مورد نظر، کتاب را در جای خود برای اسـتفاده دیگران قرار می دهد.وی با اشاره به خدمات نهاد کتابخانه های عمومی کشـور گفت: از دیگر طرحهای کتابخانه های عمومی کشور ، شبکه کتابخوانان حرفه ای است که علاقه مندان می توانند با مراجعه به سایت booki.ir و عضویت در آن از امکاناتی مانند ثبت نظر و نقد در مورد کتابها و شرکت در مسابقات آنلاین بهره مند شوند. مدیر کل کتابخانه های عمومی استان گفت: نهاد کتابخانه های عمومی کشور با همکاری گروه اجتماعی شبکه یک صداوسیمای جمهوری اسـلامی و برنامه صبح بخیر ایران طرحی را برای تاسیس کتابخانه صبا در مناطق محروم آغاز کرد، بر اسـاس این طرح کاروان کتابخانه صبا حرکت خود را هشتم آبانماه از تهران به سمت جزیره تنب بزرگ آغاز کرد.وی افزود: این کاروان با عبور از شـهرهای قم، کاشان، اصفهان، یزد، رفسـنجان، کرمان و بندرعبـاس، در روز ۲۳آبانماه روز کتاب و کتابخوانی، به جزیره تنب بزرگ رسید. افتتاح اولین کتابخانه صبا در روز ۲۴ آبانماه از طریق ارتباط مسـتقیم با برج میلاد، با پیام ریاست محترم جمهور انجام شد.

زینلـی تختی در پایان گفت: در مجمـوع ۲۳هزار جلد کتاب اهدایی مردم، جمع آوری شـد و چهار هزار جلد بـرای کتابخانه تنب بزرگ اختصاص داده خواهد شـد و مابقی کتب بعـد از بازبینی به جزایر و مناطق محروم ارسال می شود.

### نماز جمعه

◀ امام جمعه بندرعباس:

## استقامت مردم فلسطین موجب ناکامی صهیونیست ها شد

● **گروه سیاسی: نماینده ولی فقیه در هرمزگان و امام جمعه بندرعباس با تبریک پیروزی مردم غزه در برابر تجاور رژیم اشغالگر قدس گفت:استقامت مردم فلسطین درجنگ هشت روزه ، موجب ناکامی صهیونیست ها شد.**

آیت الله غلامعلی نعیم آبادی درخطبه های نماز جمعه بندرعباس افزود:مردم مظلوم فلسطین در یک ماه کار بسیار بزرگی انجام دادند که در۶۰ سال گذشته بی نظیراست.نماینده مردم هرمزگان درمجلس خبرگان رهبری ادامه داد:ملت ایران همیشه حامی و پشتیبان مردم مظلوم جهان بوده و خواهد بود.آیت الله نعیم آبادی تصریح کرد: کشورهای مدعی حمایت از ملت فلسطین ولبنان به جای شعار وارد عمل شوند و همانگونه که دبیر کل حزب الله گفت به آنها سلاح و مهمات جنگی برای دفاع بدهند.وی در ادامه به اهمیت تامین آب وهدایت آبهای سطحی در شهر بندرعباس پرداخت و از شهرداری این شهر خواست با مدیریت بهتر، طرحهای شهری را به نحوی اجرا نماید تا از بروز مشکلات نظیرآب گرفتگی خیابانها ومحلات جلوگیری شود.

◀ امام جمعه جاسک:

## حرکت های دانشجویی در راستای استکبار ستیزی است

● **جاسک/ مرادی / خبرنگار صبح ساحل: خطیب جمعه جاسک ضمن سفارش نمازگزاران به رعایت تقوای الهی و دوری از گناه در خصوص جهاد در راه خدا از دیدگاه قرآن مطالبی بیان کرد .**

حجت الاسلام جواد غلامی گفت : مقاومت مردم فلسطین در جنگ هشت روزه موجب شد که رژیم صیهونیستی و گنبد آهنین اسرائیل شکسته شود . وی افزود : با وجود اینکه نیروهای مقاومت در این نبرد بیش از ۱۰۰ شهید و یک هزار مجروح داشتند اما به پیروزی بزرگ دست یافتند و اسرائیل غاصب را به ذلت کشاندند . خطیب جمعه جاسک در بخش دیگری از سخنان خود به ۱۶ آذر روز دانشجو اشاره کرد و اظهار داشت : حرکت های دانشجویی در راستای استکبار ستیزی است و جنبش دانشجویی برای حفظ و تداوم راه خود باید به اصل معنویت و ولایت پذیری و استکبار ستیزی توجه کند .

◀ امام جمعه حاجی آباد:

## بابت پخش زنده مراسم عزاداری حسینی حاجی آباد در تاسوعا و عاشورا هیچ هزینه ای به صداوسیما پرداخت نشده است

● **حاجی آباد / ماندگاری / خبرنگار صبح ساحل: امام جمعه حاجی آباد گفت : بابت پخش زنده مراسم عزاداری حسینی حاجی آباد در تاسوعا و عاشورا هیچ هزینه ای به صداوسیما پرداخت نشده است .**

حجت الاسلام و المسلمین روح الله مختاری در خطبه های نماز جمعه این شهر افزود : شما مردم همیشه در صحنه حاجی آباد با همراهی و همدلی حماسه بزرگی را رقم زدند وی ادامه داد : با عنایت اهل بیت و اخلاص و همدلی شما این عزاداری از دید کارشناسان صداوسیما رتبه برتر را کسب کرد و در چنین شرایطی مستلزم نگاه ویژه مذهبی به این شهرستان است . مختاری از خدمات ارزنده صداوسیمای مرکز خلیج فارس تشکر وقدردانی کرد و افزود : عشق به امام حسین (ع)و اهل بیت مردم ولایتمدار این شهرستان ،باعث پخش زنده این مراسمات شده وگرنه ما هیچ هزینه ای به صداوسیما پرداخت نکردیم . خطیب جمعه حاجی آباد در بخش دیگری از سخنانش ضمن گرامیداشت سالروز شهادت آیت الله مدرس و روز مجلس بیان داشت :مجلس عصاره ملت است و نمایندگانی از جنس مدرس می خواهد تا مجلس عزتمند داشته باشیم .

◀ امام جمعه بندر لنگه :

## قیام امام حسین (ع) اساس دین را نجات داد

● **بندرلنگه / زاهدپور / خبرنگار صبح ساحل: حجت الاسلام سید محمد جواد رکنی در خطبه های نماز به مصایب اهل بیت (ع)اشاره کرد وگفت : قیام امام حسین (ع) در نهضت عاشورا اساس دین را نجات داد.**

وی افزود : دشمنان بعد از شهادت امام حسین (ع) با خوشحالی به تبلیغات برعلیه امام حسین (ع) و یارانش پرداختند اما شیر زن کربلا حضرت زینب (س) با سخنان آتشین خود بنی امیه را رسوا کرد . خطیب جمعه بندرلنگه سپس به دیدار فرمانده و کارکنان نیروی دریایی ارتش بمناسبت با مقام معظم رهبری اشاره کرد و گفت : رهبر انقلاب در این دیدار با توجه به اهداف بلند مدت جمهوری اسلامی و پیروزی های پی در پی نظام اسلامی در عرصه های نظامی فرمودند : پیشرفت و عبور از موانع در سایه توفیق خداوند تعالی ،همت و انگیزه بالا بدست خواهد آمد .

◀ امام جمعه هرمز :

## مسیر صحیح جنبش دانشجویی حرکت در خط و جبهه ولایت فقیه است

● **هرمز / رنجبری / خبرنگار صبح ساحل:امام جمعه هرمز گفت: مسیر صحیح جنبش دانشجویی حرکت در خط و جبهه ولایت فقیه است که این جنبش را از هر گونه انحراف مصون می دارد .**

نماز پر صلابت و دشمن شکن جمعه جزیره هرمز به امامت حجت الاسلام و المسلمین سید سجاد موسوی و با حضور گسترده جمعی از نماز گزاران جمعه در مسجد جامع هرمز اقامه گردید.امام جمعه هرمز : مسیر صحیح جنبش دانشجویی حرکت در خط و جبهه ولایت فقیه است که این جنبش را از هر گونه انحراف مصون می دارد .خطیب جمعه هرمز در خطبه نخست ضمن توصیه خود و نماز گزاران به رعایت تقوای الهی با اشاره به فر مایشات مقام معظن رهبری مبنی بر الویت سبک زندگی درنوع زندگی اجتماعی به بیان لزوم و امتیازات سبک زندگی اسلامی که هویت دینی ماست پرداخت که در قسمتی از آن افزود اقتصاد مقاومتی و تولید ملی و حمایت از کار و سر مایه ایرانی نیز از جمله همان سبک زندگی است که باید به آن توجه کرد. حجت الاسلام و المسلمین سید سجاد موسوی در خطبه دوم ضمن تشکر از همه هیئات مذهبی ؛ سخنرانان و مرثیه سرایان و عزاداران حسینی که در ایام دهه محرم ارادت و عشق خودشان را به ساحت ابا عبدالله الحسین (ع) نشان دادند تصریح کرد : عشق به ابا عبد الله الحسین (ع) و این همه عرض ارادت ما را به قیام سبز مهدی (عج) نزدیکتر می سازد.

◀ نمازجمعه میناب:

## هشدار امام جمعه میناب در مورد گسترش ایدز

● **میناب/نجفی/خبرنگار صبح ساحل: امام جمعه میناب در مورد گسترش ایدز در میناب هشدار داد.**

امام جمعه میناب درخطبه های نماز با بیان این مطلب به مناسبت روز جهانی ایدز افزود: گسترش ایدز خطر جدی برای خانواده ها و مسوولین است. حجت الاسلام میرزا حسین متعمدی فر اظهارداشت: یک نفر ایدزی ۱۷نفر را آلوده می کند . جای تاسف است نوزاد متولد شده ایدز دارد. اصلا کشورهای همسایه ما همه آلوده‌اند.این زنگ خطری است که باید با ایدز مبارزه کرد.

خطیب جمعه میناب در بخش دیگری از سخنان خود با اشاره به سالروز شهادت شهید مدرس و روز مجلس گفت: نمایندگان استان با الگوگیری از زندگی شهید مدرس،ساده زیستی، مستقل، رگ گویی را پیشه کرده ودر راستای منافع ملت حرکت کنند.امروز سه قوا با اتحاد و همدلی درجهت پیشرفت جمهوری اسلامی تلاش نمایند. امام جمعه میناب اظهار داشت: بنده از مجلس شورای اسلامی درخصوص تورم وگرانی گلایه دارم، چرا دراین زمینه چاره اندیشی نمی کنند، نمایندگان وکیل مردم هستند و از حق و حقوق مردم دفاع کنید درهمین میناب مردم درکپر زندگی می کنند و در روستاها از امکانات اولیه مثل برق، آب، جاده محروم هستند.

### خبر

استاندار هرمزگان:

# برخورد با معتادان خیابانی افزایش یابد

● **گروه سیاسی:**

**اسـتاندار هرمزگان با بیان اینکه هرمـزگان در برخورد با معتادان جزو اسـتان‌های برتر کشور است، گفت: با توجه به فرا رسـیدن فصل سـرما و هجوم معتـادان خیابانی به هرمزگان باید برخوردها افزایش یابد.**

به گـزارش روابط عمومـی و امور بین‌الملل اسـتانداری هرمزگان ابراهیم عزیزی در حاشـیه بازدید از ساختمان دبیرخانه شـورای هماهنگی مبارزه با مواد مخدر استان با اشـاره به ضرورت مبارزه با مواد مخدر در اسـتان، اظهار داشت: باید مبارزه با اعتیاد به عنوان یک معضل در جامعه، از اولویت‌های اسـتان باشد.

وی نسبت به برگزاری منظم جلسات شورای هماهنگی مبارزه با مواد مخدر تاکید کرد و افزود: باید جلسات شورای هماهنگی و کمیته‌های زیرمجموعه آن در یک برنامه زمانبندی مشخص و به صورت مستمر برگزار شود.

اسـتاندار هرمزگان با بیان اینکه وضعیت معتـادان در هرمزگان باید سـاماندهی شـود، ادامه داد: نحوه برخـورد با این معضل اجتماعی در جامعه باید جامع، قاطع و مبتنی بر شرایط روز باشد.عزیزی بیان داشت: با فرا رسیدن فصل سرما معتادین خیابانی در اسـتان‌های دیگر به علت شرایط آب و هوایی مناسب در هرمزگان به این استان می آیند که معضلاتی را برای شهروندان به وجود می‌آورد.

وی بـا بیان اینکـه هرمزگان در برخورد بـا معتادان جزو استان‌های برتر کشور اسـت، تاکید کرد: برخوردها با این معضل به نسبت شرایط پیش‌بینی شده باید افزایش یابد.

به گفته عزیزی تمام دستگاه‌های مرتبط با شورای هماهنگی مبارزه با مواد مخدر باید امر مبارزه با معضل اعتیاد در هرمزگان را، برای جامعه حیاتی بدانند که نیازمند اراده قوی جمعی برای مقابله با این معضل است.وی بحث قاچاق را موضوعی جدی تلقی کرد و افزود: کمیسیون مبارزه با قاچاق بر سه موضوع مبدا، مسیر و مقصد گام بر می دارد و فضای حاکم در امر جلوگیری از قاچاق روح مبارزه مستمر و بازدارنده است که در آن مسامحه و مذاکره معنایی ندارد.

### در متن و حاشیه

آیت ا... نعیم آبادی درمکتب الزهرا بندرعباس:

# تنگ نظری های بعضی افراد، خط آقا نیست

● **گروه سیاسی: نماینده ولی فقیه دراستان هرمزگان و امام جمعه بندرعباس که بمناسبت ایام سوگواری سید وسالار شهیدان ویاران باوفایش درمکتب الزهرا سخن می گفت افزود: من بعنوان یک طلبه که افتخارمی کنم سرباز آقا هستم ۲۲ سال است دراین استان نماینده مقام معظم رهبری هستم و این اولین بار است که با این عنوان در سخنرانی ام استفاده می کنم وتا بحال نه از خط آقا خرج کرده ام ونه خواهم کرد.** وی ادامه داد:بنده بیش از افراد مقام معظم رهبری را می شناسم، ولی می گویم این تنگ نظریهای بعضی از افراد خط آقا نیست، این را من می گویم.آیت ا... نعیم آبادی خاطرنشان ساخت:خط تندروها از کندروها بیشتر است، این خط نیست که شما می گویید.

به گزارش روابط عمومی مکتب الزهرای بندرعباس وی تصریح کرد: برادر من ، آیا باید آقا درخط تو باشد یا تودرخط آقا؟ میگویند فحش ندهید می دهید! غیبت نکنید می‌کنید! آخه برادر من! در راس حکومت ما فقیه عادل که درچهارچوب دین حکم می کند و حرف می زند تو چه می گویی؟! تو چه می گویی؟! اصلا حرف حساب تو چیست؟!

نماینده‌ولی فقیه دراستان هرمزگان همچنین افزود:اگر نمی دانید بدانید که ولی فقیه از چراغ امام حسین(ع) استفاده می کند، اگر جامعه دیروز ما ازاین چراغ درمیدان استفاده می کرد سالیان متمادی حاکمیت طاغوت برما مسلط نبود.

امام جمعه بندرعباس گفت: عزیزان من قدر این حکومت را بدانید و بدانید دعواهای ما حکومت را تضعیف می کند، شما به بیانات امام راحل و مقام معظم رهبری بنگرید، بیشترین بیانات آنان دعوت به اتحاد وهمدلی است.

آیت ا... نعیم آبادی نماینده ولی فقیه دراستان هرمزگان و امام جمعه بندرعباس همچنین افزود: ما درمیدان جنگ از چراغ امام حسین(ع) استفاده کردیم ولی دراین میدان(فرهنگی) حسین را درکارهایمان نیاوردیم! که باید پرسید آیا دلیل دیگری دارد؟ خداوند می فرماید حسین هم چراغ است وهم کشتی وکسی که چراغ وکشتی داشته باشد غرق نمی شود.


## آگهی فراخوان عمومی ارزیابی کیفی مناقصه گران

مناقصه گذار : شرکت آب وبرق وتاسیسات قشم
موضوع مناقصه : عملیات مربوط به احداث یک واحد تصفیه خانه فاضلاب بهداشتی به ظرفیت ۱۰۰۰ مترمکعب درروز ( مدول دوم ) مدول اول تصفیه خانه درحال بهره برداری می باشد ) با استفاده از فرآیند لجن فعال با هوادهی گسترده درمحدوده شهرک ساحلی واقع درشهر قشم وبهره برداری از مدول اول ودوم
مبلغ اولیه قرارداد : مبلغ برآورد اولیه ۲۰ میلیارد ریال می باشد ( بخش ساختمانی با فهرست بهاء پایه سال ۱۳۸۸ و بخش تجهیزاتی با فهرست بهاء خاص وبدون قیمت پایه )
پیشنهاد قیمت : پیمانکار بایستی با توجه به بازدید خود از منطقه براساس مبانی مشاور قیمت پیشنهاد خود را ارائه نماید
مدت اجرای پروژه : استان هرمزگان - جزیره قشم
شرایط متقاضی : حداقل پایه ۴ رشته آب وپایه ۵ رشته ابنیه
مدت اجرای کار: ۱۲ ماه اجرای مدول دوم وبهره برداری از مدول اول و ۱۲ ماه بهره برداری از هر دو مدول
مهلت دریافت کاربرگهای اسناد ارزیابی : تا۱۳ روز بعد ازانتشار آگهی نوبت اول
مهلت تحویل کاربرگهای اسناد ارزیابی : تا ۱۳ روز پس ازانتشار آگهی نوبت دوم
محل دریافت وتحویل کاربرگهای اسناد ارزیای تکمیل شده : تهران - خیابان ملاصدرا - خیابان شیخ بهایی شمالی - خیابان کشفیان غربی - پلاک ۴۰ - شرکت مهندسین مشاور آبران
* درصورت لزوم به کسب اطلاعات بیشتر درتهران با شماره تلفن ۸۸۰۵۷۲۱۴-۰۲۱ تماس حاصل نمایند
* بدیهی است دعوتنامه ومتعاقب اسناد مناقصه بین پیمانکاران واجد شرایط که حداقل امتیاز لازم ارزیابی را کسب نموده اند با تایید وتصویب کارفرما توزیع می گردد لذا تقاضاوارائه مدارک هیچگونه حقی را برای متقاضیان ایجاد نخواهد کرد
* توضیح : پرداخت هزینه های آگهی ارزیابی کیفی مناقصه گران ( هر دو نوبت ) به عهده پیمانکار برنده خواهد بود

## جناب آقای دانشور

مدیر محترم اداره کل ورزش وجوانان هرمزگان
انتصاب حضرت عالی که از پیشکسوتان وخادمان عرصه ورزش استان می باشید صمیمانه تبریک عرض می نماییم امیدواریم دوران مدیریت جناب عالی ورزش هرمزگان به جایگاه شایسته ودرخورشان ارتقا یابد
هیات دوچرخه سواری شهرستان قشم - رضوانی

## دعوت به همکاری

بانک ایران زمین
ازبازنشستگان سیستم بانکی که سابقه مسوولیت شعبه داشته اند در شهرستان های بندرلنگه، میناب و قشم دعوت به همکاری می نماید
تلفن تماس:
۰۷۶۱۶۶۸۰۱۴۰ - ۶۶۸۰۱۴۲

## مقداری پول پیدا شده

با دادن نشانی آن را تحویل بگیرید
تلفن تماس
۰۹۳۵۳۱۹۰۲۴۶

سرویس های منابع اطلاع رسانی و توزیع اسناد
مناقصه ها و مزایده ها
www.hezarchinfo.net
۰۲۱-۴۲۷۱۴۰۰۰ (خط ویژه)

## آگهی دعوت مجمع عمومی عادی نوبت اول ( بطور فوق العاده ) شرکت تعاونی فرهنگیان بستک تاریخ انتشار : ۹۱/۹/۱۱

جلسه مجمع عمومی عادی نوبت اول شرکت تعاونی فرهنگیان بستک درساعت ٤ بعدازظهر روز سه شنبه مورخه ۱۳۹۱/۱۰/۱۲ درمحل سالن دبستان مصطفویه بستک برگزار می گردد ازعموم اعضاء دعوت می شود تا دراین جلسه حضو ر بهم رسانند ویا برابر ماده ۲۸ اساسنامه حق رای خود را به یکی ازاعضاء حاضر کتبا وکالت دهند یادآوری میشود هرعضو میتواند جدا از رای خود ۲ رای با وکالت همراه داشته باشد ازآنجاییکه انتخابات اعضاء هیبت مدیره وبازرسان دراین جلسه برگزار می گردد لذا ازاعضای محترمی که متقاضی عضویت درهیبت مدیره وبازرسی می باشند خواهشمند است ازتاریخ ۹۱/۹/۱۸ لغایت ۹۱/۱۰/۵ بادردست داشتن فتوکپی شناسنامه و کارت ملی و یک قطعه عکس ۳*٤ جهت ثبت نام به دفتر تعاونی مراجعه نمایند
دستور جلسه :
۱-تلاوتی آیاتی از کلام الله مجید
۲- گزارش هیبت مدیره وبازرسان ۳- طرح وتصویب صورت های مالی سنوات قبل
٤- طرح وتصویب بودجه پیشنهادی برای سال جاری
٥- انتخاب هیبت مدیره وبازرسان ٦- موارد دیگر ۷- پذیرایی
هیبت مدیره شرکت تعاونی مصرف فرهنگیان بستک

## شرکت پلی ران اتصال

شما را به بازدید از آخرین دستاوردهای روز دنیا درزمینه لوله های پوش فیت فاضلابی ولوله های پکس تک لایه آبرسانی درنمایشگاه صنعت وساختمان دعوت می نماید
زمان : ۱۲ لغایت ۱۵ آذر ازساعت ۱۷ الی ۲۲
مکان : محل دائمی نمایشگاههای استان واقع درسه راه جهانبار

## تدریس خصوصی زبان انگلیسی

توسط کارشناس زبان انگلیسی (خانم)
راهنمایی - دبیرستان
تلفن : ۰۹۳۷۲۰۶۹۳۹۴

## آیلتس و کنکور با فریدبشیری

مدرس زبان و ادبیات انگلیسی
تقویت مهارت ها
آموزش نکات کلیدی
آزمون های آزمایشی
مشاوره رایگان ازطریق:
farid-bashiri@yahoo.com
تلفن تعیین وقت : ۰۹۳۵۸۹۶۶۵۱۴

## آگهی فراخوان عمومی پیمانکاران

موضوع عملیات ، حمل سنگ گچ فله توسط تریلر کمپرسی از کیلومتر ۱۰ جاده بندرخمیر - بندر لنگه ، معدن سنگ گچ چاه دراز تا اسکله شهید رجایی، درب ۲۰۰ هکتاری ، اسکله مثلثی می باشد
پیمانکاران علاقه مند می بایست توانایی حمل روزانه حداقل ۱۵۰۰ تن سنگ گچ را دارا باشند
علاقه مندان ، توانمندی ومستندات خود را ظرف مدت سه روز ازتاریخ این آگهی به آدرس ذیل ایمیل فرمایند
info@samim-derakhshan.com
Tel:۰۹۱۷۰۰۸۲۶۳۴
امور پیمانها و مناقصات

## آگهی مزایده

بنیاد تعاون وحرفه آموزی وصنایع زندانیان نمایندگی هرمزگان در نظر دارد فروشگاه زندان های رودان ، میناب وبندرلنگه را ازطریق مزایده عمومی به اشخاص حقیقی یا حقوقی واگذار نماید علاقه مندان می توانند حداکثر ظرف مدت یک هفته پس از چاپ آگهی جهت دریافت اسناد مزایده و اطلاعات بیشتر با دردست داشتن فیش واریزی به مبلغ ۲۰۰۰۰۰ ریال به شماره حساب جاری جام ۳٤۰۳٤۱۹۷/٦۰ باکد شناسه ۰۲۰۱۰۰۳۸/۹۳ به نام بنیاد تعاون زندانیان کشور نزد بانک ملت شعبه چهارراه نخل ناخدا (قابل پرداخت درکلیه شعب مجهز به سیستم جام) به آدرس: بندرعباس روبروی زندان - بنیاد تعاون نمایندگی هرمزگان مراجعه نمایند

## وزارت راه و شهرسازی
## سازمان بنادر ودریانوردی
## اداره کل بنادر ودریانوردی استان هرمزگان

P.M.O

آگهی تجدید فراخوان خدمات مشاور شماره فراخوان : ۳۰/ عمران /۹۱ نوبت دوم

موضوع خدمات مشاور: انجام مطالعات فاز ۱ و ۲ اطاله پل غیرهم سطح دوم بندر جهت اتصال حوضچه های ۲و۳ به اراضی پشتیبانی مجتمع بندری شهید رجایی
رشته یا زمینه تخصصی مشاور: ( حداقل پایه دو تخصص حمل ونقل ترافیک ) و (حداقل پایه ۳ تخصص راهسازی ) به صورت توام
محل ، مهلت ونحوه دریافت اسناد: دریافت اسناد ازتاریخ درج آگهی ( دوشنبه مورخ ۹۱/۹/۱۳ ) تا پایان وقت اداری روز شنبه مورخ ۹۱/۹/۲۵ با مراجعه به آدرس بندرعباس مجتمع بندری شهید رجایی - اداره کل بنادر ودریانوردی استان هرمزگان - واحد مهندسی و عمران - امور پیمان ورسیدگی ( تلفکس ٤٥١٤٠٦١ -۰۷٦۱) وارائه : ۱- معرفی نامه ۲- تصویر رتبه بندی برابر اصل گردیده ۳- اصل فیش واریز وجه به حساب شماره 

## انگلیسی‌ها شیوه جدیدی برای پیش بینی چاقی ابداع کردند

محققان انگلیسی توانستند شیوه جدیدی را برای پیش بینی ابتلای نوزادان به چاقی در بزرگسالی ابداع کنند.به گزارش فارس، محققان فرمی را ابداع کردند که براساس آن می‌توان ظرف دو دقیقه دریافت که آیا نوزاد جدید در بزرگسالی مبتلا به چاقی خواهد شد یا خیر.
محققان دانشگاه امپریال کالج لندن این فرم حاوی شش سوال را تهیه کردند که میزان خطر ابتلای نوزاد به چاقی در سن ۱۶ سالگی را محاسبه می کند.وزن والدین و سیگاری بودن یا نبودن مادر در جریان بارداری از جمله فاکتورهایی است که مدنظر قرار گرفته است. این آزمایش را می‌توان برای کمک به والدین به منظور پیروی از عادتهای غذایی خوب برای کودکان خودشان در سنین پایین به منظور کاستن از خطر اضافه وزن آنها به کار برد.

## مصرف آسپرین خطر ابتلا به بیماری‌های کبدی را کاهش می‌دهد

مصرف آسپرین و سایر داروهای ضد درد و تورم غیراستروئیدی می‌تواند به پیشگیری از بیماری‌های کبدی جدی مانند سرطان کبد جلوگیری کند.به گزارش فارس، مصرف کنندگان آسپرین ۴۱ درصد کمتر به سرطان کبد مبتلا شده و ۴۵ درصد کمتر نسبت به سایرین در اثر بیماری های کبدی جان می بازند.بر اساس مطالعه صورت گرفته بر روی ۳۰۰ هزار نفر از افراد میان سال سایر داروهای مسکن غیراستروئیدی نیز خطر مرگ از سایر بیماریهای کبدی را کاهش می دهند اما بر سرطان کبد تأثیری ندارند. حجم عظیمی از تحقیقات تأیید می کنند مصرف بلندمدت آسپرین از ابتلای به چندین نوع سرطان جلوگیری می کند.این تحقیق بر روی ۵۰۴ فرد بین ۵۰ تا ۷۱ سال انجام شده است.

## سرطان روده با چاقی در ارتباط است

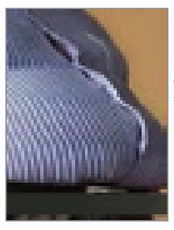

به گفته یک فوق تخصص غدد، تحقیقات نشان داده است که چاقی با سرطان در ارتباط بوده و افراد چاق بیش از دیگران به سرطان روده مبتلا می‌شوند.دکتر شاهین مرآت در گفت‌وگو با ایسنا، با بیان اینکه سرطان روده در بین مردان بیش از زنان شایع است، افزود: ژنتیک مهم‌ترین عامل ابتلا به سرطان بوده و برخی باورها مانند تاثیر آب آلوده و لاغری با استفاده از قرص‌های لاغری صحت ندارند.به گفته وی، برخی سموم، مانند سموم سیگار سرطان‌زا بوده و فرد را به بیماری‌هایی همچون سرطان مثانه مبتلا می‌کنند اما نمی‌توان گفت که سموم ابتلا به سرطان می‌شوند.مرآت افزود: تماس با مواد سرطان‌زا، اشعه‌ها و امواج الکترومغناطیسی شامل امواج رادیو، تلویزیون، موبایل و امواج ماکروویو به سلول‌های فرد آسیب‌زده و او را مستعد ابتلا به سرطان می‌کند.

### خبر

رئیس اورژانس کشور خبر داد:

# راه اندازی ۱۴ پایگاه فوریت‌های پزشکی در هرمزگان

### هرمزگان در اولویت اختصاص آمبولانس هوایی قراردارد

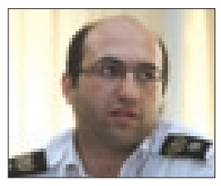

● گروه حوادث:

**۴۳ پایگاه فوریتهای پزشکی در استان هرمزگان شامل ۱۵ پایگاه شهری و ۲۸ پایگاه بین جاده ای دایر و فعال است که طبق برنامه پنجم توسعه باید تعداد این پایگاه‌ها در این استان به ۵۷ پایگاه برسد.** رئیس مرکز مدیریت حوادث و فوریت‌های پزشکی کشور این مطلب را بیان کرد و گفت: هرمزگان استانی حادثه خیز است و از حدود ۹۰۰ کیلومتر مرز دریایی نیز برخوردار است اما تا کنون مصوبات مربوط به توسعه و تجهیز پایگاه‌های فوریت‌های پزشکی در این استان به طور کامل اجرایی نشده و از این لحاظ هرمزگان کمی از سطح متوسط کشوری در خصوص برخورداری از مراکز فوریت‌های پزشکی پایین تر است.

دکتر غلامرضا معصومی در حاشیه کارگاه تخصصی درمان و بهداشت در بندرعباس با اشاره به راه اندازی ۱۴ پایگاه فوریت‌های پزشکی در هرمزگان تا پایان برنامه پنجم توسعه گفت:باید تا پایان برنامه پنجم توسعه ۱۴ پایگاه فوریت‌های پزشکی در هرمزگان راه اندازی شود که از این تعداد چهار پایگاه تا پایان امسال راه اندازی خواهد شد. وی در ادامه از اختصاص اعتباراتی برای تجهیز مراکز و پایگاه های فوریت های پزشکی کشور در سال ۹۲ خبر داد و عنوان کرد: تجهیز پایگاه های فوریت های پزشکی یکی از مباحثی است که به طور جدی در دستور کار ما قرار گرفته و از دی ماه امسال نیز ۴۵۰ دستگاه آمبولانس کمک دار جدید به تدریج در اختیار پایگاه های مناطق صعب العبور کشور قرار خواهند گرفت.دکتر معصومی در همین راستا به ساخت آمبولانس های مختلف در کشورمان اشاره کرد و بیان داشت: در دولت نهم، کارخانه های تولید آمبولانس در کشورمان ایجاد شد و هم اکنون علاوه بر تامین نیاز داخل، حتی این شرکت ها آمبولانس های خود را به دیگر کشورها نیز صادر می کنند و همچنین تمامی آمبولانس هایی که در کشورمان استفاده می شوند، همانند آمبولانس های کشور آمریکا و با همان استانداردهاست.این مقام مسوول همچنین در خصوص تعداد ماموریت‌های مراکز اورژانس کشور، اظهار داشت: در سال ۹۰ بیش از دو میلیون و ۴۰۰ هزار ماموریت توسط اورژانس در سراسر کشور انجام شد که این رقم در شش ماهه اول امسال نیز نسبت به مدت مشابه سال گذشته حدود هشت درصد رشد داشته است. دکترمعصومی با بیان اینکه در حال حاضر تعداد ۵۲ آمبولانس در بخش پیش بیمارستانی هرمزگان در این استان وجود دارد، اضافه کرد: در این استان از نظر برخورداری از آمبولانس وضعیت خوبی نداریم. وی در همین راستا افزود: در مصوبات مرتبط با سال ۹۲، هرمزگان در اولویت برنامه‌ها و اعتبارات مدیریت حوادث کشور خواهد بود.این مسئول در ادامه با بیان اینکه در حال حاضر قدیمی‌ترین آمبولانسی که در سیستم اورژانس کشور وجود دارد دارای عمری برابر با ۱۰ سال است، گفت: طی سال ۸۵ تعداد هزار و ۳۰۰ آمبولانس موجود آن زمان از رده خارج شد و در حال حاضر در مجموع سه هزار و ۶۰۰ آمبولانس در سیستم اورژانس کشور وجود دارد

◄ **راه اندازی پایگاه امداد هوایی**

دکتر معصومی همچنین از راه اندازی پایگاه امداد هوایی در استان هرمزگان خبر داد و با بیان این نکته که آمبولانس هوایی در استان هرمزگان الزامی است اظهار داشت: با توجه به گستردگی استان هرمزگان راه اندازی پایگاه امداد هوایی یکی از راهکارهای مناسب در راستای خدمات رسانی مناسب در زمان حوادث است که این مسئله در دستور کار قرار دارد.وی اضافه کرد: طبق برنامه پنجم توسعه باید ۵۰ فروند بالگرد امدادی به ناوگان امداد هوایی کشور اضافه شود که تا کنون یکی از این بالگردها خریداری شده و در صورت تامین اعتبارات، استان هرمزگان یکی از ۱۰ اولویت اصلی برای راه اندازی پایگاه امداد هوایی خواهد بود.وی، اضافه کرد: هر چند که در حوزه دریایی نیز به این استان توجهی ویژه در امر اورژانس شده است اما از برنامه پایگاه‌های اورژانس که مصوب شده است، عقب است و باید در این استان حدود ۱۰ پایگاه جدید دیگر احداث شود.رئیس مرکز مدیریت حوادث و فوریت‌های پزشکی اظهار امیدواری کرد تا پایان سال جاری چند فروند از این هلی‌کوپترها وارد سیستم اورژانس کشور شود.دکتر معصومی با بیان اینکه در این راستا رایزنی‌ها با مراکز مربوطه در هوا فضای کشور آغاز شده است، اعتبار مورد نیاز برای هر کدام از این هلی‌کوپترها را بین ۱۵ تا ۲۰ میلیارد اعلام کرد.

◄ **کمبود نیرو**

وی همچنین در ادامه کمبود نیروی انسانی را یکی از چالشهای اساسی فوریتهای پزشکی در کشور دانست و تصریح کرد: در حال حاضر حدود ۱۴ هزار نیروی درمانی اعم از پزشک ، پرستار ، کاردان و تکنسین فوریت های پزشکی در بیش از دو هزار پایگاه اورژانس در سراسر کشور مشغول به فعالیت هستند که تعداد این نیروها باید حداقل ۲۰ تا ۲۱ هزار نفر باشد. دکترمعصومی خاطرنشان کرد: مجموعه اورژانس کشور برای رسیدن به یک شرایط مطلوب حداقلی نیاز به شش هزار نیروی دیگر دارد که تا رسیدن به شرایط مطلوب ۱۴ هزار نیرو کم داریم.

◄ **آمادگی نیروهای اورژانس برای اجرای طرح امداد زمستانی**

رئیس مرکز مدیریت حوادث و فوریتهای پزشکی کشور از آمادگی نیروهای اورژانس برای اجرای طرح امداد زمستانی خبر دادوعنوان کرد: طرح امداد زمستانی سال ۹۱ از ۲۰ آذرماه آغاز خواهد شد و تا ۲۵ اسفندماه نیز ادامه دارد و جهت آمادگی نیروهای امدادی برای حضور در این طرح، رزمایشی در نیمه دوم آذر ماه در یکی از استان های کوهستانی کشور برگزار خواهد شد.وی ادامه داد: برای اجرای مطلوب این طرح تمامی ناوگان اورژانس بیمارستانی و پیش بیمارستانی کشور، به خصوص در مناطق صعب العبور در آمادگی کامل به سر می برند. دکتر معصومی افزود: همچنین به پایگاه های امداد جاده ای کشور، به خصوص در استانهای برف گیر تذکرات لازم در خصوص جلوگیری از یخ زدگی داروها و همچنین کمک به در راه ماندگان در مناطق صعب العبور داده شده است.وی همچنین اظهار داشت: در طرح امداد زمستانی امسال در نظر داریم تا از پزشکان متخصص نیز برای موارد اورژانسی استفاده کنیم.

## تخلف از مقررات بهداشتی موجب تعطیلی دو باب نانوایی در بندرعباس شد

● گروه حوادث:

**رییس مرکز بهداشت شهرستان بندرعباس از تعطیلی دو باب نانوایی به دلیل تخلف از مقررات بهداشتی خبر داد.**دکتر عبدالمجید حاجی زاده گفت: تعطیلی این دو باب نانوایی در پی انجام بازرسی از اماکن عمومی و مراکز تهیه و توزیع مواد خوراکی در بندرعباس انجام شده است.وی افزود: این دو باب نانوایی باید در مهلت قانونی تعیین شده نسبت به رفع نواقص بهداشتی موجود اقدام کنند در غیر اینصورت از ادامه فعالیت آنها پیشگیری خواهد شد.دکتر حاجی زاده ضمن تاکید بر همکاری هر چه بیشتر مردم با کارشناسان بهداشت محیط ، تصریح کرد: شهروندان در صورت مشاهده هرگونه تخلف می توانند با شماره تلفن ۲۲۲۶۶۶۶ ستاد فوریت های بهداشتی تماس بگیرند و با اعلام نشانی صنف متخلف ، بازرسان را مطلع نمایند.

بار دیگر برق جان یک جوان دیگر را گرفت ؛

# اتصالی برق، مازیار ۲۱ ساله‌را درحمام از پا در آورد

رئیس مرکز مدیریت حوادث و فوریت های پزشکی هرمزگان:

## هر چند وقت یک بار، همه سیم های وسایل الکتریکی را کنترل و در صورت وجود نقص، آن ها را تعمیر کنید

● گروه حوادث/ اعظم رام

ramjournalist۶۰@gmail.com

**جوان ۲۱ ساله ای دربندرعباس هنگام استحمام، دچار برق گرفتگی شد و جان سپرد.**

مادر به همراهی اعضای خانواده در حال جابجایی اثاث منزل به خانه جدید هستند که چشمش به جریان آبی می افتد که از حمام به سمت اتاق خواب می آید، به سرعت به طرف حمام می رود و چند باری مازیار را صدا می زند دلش به شورمی افتد جوابی نمی شنود همه خانواده کنار درب حمام جمع می شوند و قفل درب آلومینیومی را می شکنند، ناگهان با دیدن جسم بی حرکت مازیار که دوش حمام بر روی قفسه سینه اش جا خوش کرده است شوکه می شوند. مادر با حالت بهت زده به سوی پسر می رود اما تا نزدیک او می شود لرزش عجیبی بر جانش می افتد دوباره تلاش می کند نمی تواند به او نزدیک شود و آنجاست که می فهمد پسرش قربانی برق شده است...

◄ **پایه سست خوشحالی**

چند ساعتی است که وسایلشان را از منزل قبلی به جدید انتقال دادند خانواده در حال جابجایی اثاثیه منزل هستند و لحظه ای گمان نمی کردند که در این خانه اتفاق شومی برایشان رخ دهد. ناگهان متوجه می شوند آب از حمام به درون اتاق خواب می آید. مادر با حالتی نگران، در حمام را می کوبد و صدا می زند:"مازیار، مازیار" ولی صدایی از آنجا به گوش نمی رسد. دوباره ضربه ای به در می زند و با نشنیدن هیچ صدایی از سوی پسرش، به زور در آلومینیومی باز می کند. اعضای خانواده چشمشان به درون حمام خیره می شود مازیار به پشت روی زمین افتاده است همه در شوک عجیبی فرو رفته اند و با خود می گویند یعنی چه اتفاقی افتاده است؟... ودر یک چشم بهم زدنی لحظه خوش اسباب کشی به منزل جدید، به ماتم تبدیل می شود.

مادر با صدای بغض آلوده می‌گوید:"لحظه ای چشمم به آب افتاد دردلم آشوبی به پا شد، استحمام مازیار نیز به درازا کشیده بود و با توجه به این که صدای ریزش آب دوش حمام می آمد، هر چه او را صدا زدم، جوابی نشنیدم و سرانجام پس از باز کردن در حمام با جسم بی جان پسرم روبرو شدم".

◄ **تلاش برای نجات**

مادر با فریاد به سوی جوانش می رود دستش را دراز می کند تا مازیار را بلند کند اما شدت برق او را به عقب می کشاند، بار دیگر تلاش می کند ولی نمی تواند به پسرش نزدیک شود. این بار خاله مازیار به کمک خواهر زاده اش می شتابد ولی نمی تواند کاری کند و دو بار دچار برق گرفتگی می شود. لحظات پر استرس و دلهره آوری است، هرکسی به نوبه خود می خواهد او را از مرگ نجات دهد.با هر سختی که هست مازیار را به سمت اتاق بیرون می کشند و سپس با اورژانس۱۱۵ تماس می گیرند. دکتر سید کمال حسینیان رئیس مرکز مدیریت حوادث و فوریت های پزشکی هرمزگان، زمان اعلام این حادثه به این مرکز را ۲۱ و ۳ دقیقه ۸ آذرماه اعلام کرد و اکیپ اورژانس به سرعت خود را به محل می رسانند. در آنجا تمام سعی خود را به کار می برند تا نشانه ای از حیات را در بدن جوان ایجاد کنند و دقایقی بعد او را به بیمارستان خلیج فارس انتقال دادند. در آن جا نیز یک ساعتی برای احیا تلاش می کنند اما موفق نمی شوند مازیار را به زندگی برگردانند.

◄ **لحظه سخت وداع**

پنجشنبه است روز وداع خانواده با مازیار .قطعه ۱۳ آرامستان باغو غوغایی به پاست همه در حال شیون و گریه...

پدر و مادر آرام و قرار ندارند، مادر قاب عکس جوانش را درآغوش گرفته و با نگاه کردن بر صورت پسر گریه می کند.

مهرشاد ۲۳ساله، میلاد ۲۹ ساله برادران مازیار حال خوشی ندارند نمی دانند این ضایعه اسفناک را برای برادرش مهردادکه خارج از کشور است چگونه بیان کنند...

مهرداد می گوید:"زمانی که این خبر را شنیدم باورم نمی شد چند بار با خانه تماس گرفتم ولی آنها چیزی نمی گفتند. در حالی که یک روز از خاکسپاری برادرم گذشته بود به ایران آمدم اما هنوز هم نمی توانم این حادثه را باور کنم". وی ادامه می دهد:"آن طور که نزدیکانم تعریف می کنند مازیارپس از اسباب کشی، به قصد رفتن نزد دوستانش به حمام می رود. به علت اتصالی آبگرمکن، برادرم قربانی شد.گفتنی است مازیار امیرزاده دانشجوی ترم اول رشته مهندسی هواپیمایی دانشگاه علمی و کاربردی بود.

◄ **۶ فوتی ناشی از برق گرفتگی**

به گفته دکتر سید جواد میر هادی مدیر کل پزشکی قانونی هرمزگان، در۸ ماه گذشته سال جاری، ۶ نفر بر اثر برق گرفتگی جانشان را از دست دادند که ۴ مورد آن برق گرفتگی ناشی از کار و ۲ مورد اتفاقی به ثبت رسیده است.

◄ **توصیه ایمنی**

رئیس مرکز مدیریت حوادث و فوریت های پزشکی هرمزگان،در خصوص مقابله با برق گرفتگی از شهروندان خواست در حمام از وسایل برقی استفاده نکرده و از نصب کلید و پریز خودداری کنید. هر چند وقت یک بار همه سیم های وسایل الکتریکی را کنترل و در صورت وجود نقص، آن ها را تعمیر کنید.استفاده از وسایل برقی فاقد دو شاخه، بسیار خطرناک و حادثه ساز است هنگام خرید تجهیزات الکتریکی از استاندارد بودن آن ها مطمئن شوید.دکتر حسینیان همچنین می گوید:"هیچ وقت سیم برق را از زیر فرش یا موکت عبور ندهید زیرا ممکن است در اثر عبور و مرور مداوم افراد از روی ان،سیم صدمه ببیندو حالت عایق خود را از دست بدهد.

عبور سیم برق و سیم زنگ از لابلای درب فلزی منزل موجب می شود که در صورت لخت شدن سیم، درب برقدار شده و باعث برق گرفتگی گردد". به گفته وی هنگام تمیز کردن دیوارها و لوازم برقی مواظب باشید کلید و پریزها خیس نشوند زیرا آب هادی بسیار خوبی بوده و در صورتی که وارد کلید ها و پریزها با برق ۲۲۰ ولت شودخطر جانی و مالی به همراه خواهد داشت همچنین در این گونه موارد قبل از شروع کار کلید اصلی را از کنتور قطع و پس از اتمام کارو خشک شدن پریزهاو کلیدها را وصل کنید. در محیط مرطوب مانند حمام از وسایل برقی نظیر بخاری برقی سشوار ریش تراش و ماشین لباسشویی استفاده نکنید به طور معمول حمام محیطی است که در آن خطرهای زیادی در کمین اعضای خانواده است. تمام سیم های برق درون حمام باید با روکش عایق پوشانده شده باشند و هیچ کدام از سیم ها با آب تماس نداشته باشند. دکتر حسینیان ادامه میدهد:" پریز و کلیدهای برق باید ۱/۵ متر از زمین فاصله داشته باشد تا تحت هیچ شرایطی آب به آن نفوذ نکند".

## مردم نگران تامین داروی خود نباشند

● گروه حوادث:**معاون غذا و دارو دانشگاه علوم پزشکی و خدمات بهداشتی درمانی استان هرمزگان با اشاره به کمبود برخی داروها در سطح استان هرمزگان در چند وقت اخیر عنوان کرد: در پی کمبودهای دارویی در استان با تمهیدات صورت گرفته بخش بزرگی از این مشکل مرتفع شده است ومردم می توانند داروهای ضروری را در شهرهای استان تامین نمایند.**دکتر "مصطفی اسماعیلی" ابراز کرد: با اطلاع رسانی به موقع به سازمان غذا و دارو کشور بخش عمده کمبودها که مورد نیاز اساسی مردم بوده است برطرف شده است."اسماعیلی" یادآور شد : مشکلاتی همچون بدهی بالای برخی داروخانه های غیردولتی ، جرایم بالای راهنمایی رانندگی در خصوص تردد کامیون‌های توزیع دارو در ساعت کار داروخانه ها ، کمبود سوخت خوردورهای توزیع دارو و... ازجمله مشکلاتی است که توسط شرکت های دارویی مطرح می شود که نسبت به رفع آن اقدام هایی صورت خواهد گرفت.

## محموله ۱۳۳هزارلیتری سوخت قاچاق به مقصد نرسید

● **گروه حوادث:ماموران گشت دریایی پایگاه دریابانی قشم با توقیف یک فروند لنج در آب‌های این جزیره موفق شدند بیش از ۱۳۳ هزار لیتر گازوئیل قاچاق کشف وضبط کنند.**به گزارش مرکزاطلاع‌رسانی فرماندهی دریابانی استان هرمزگان، سرهنگ لشکری فرمانده پایگاه دریابانی قشم گفت: گشت دریایی این پایگاه حین گشت‌زنی درحوالی جزیره هرمز به یک فروند لنج فاقد شماره ثبت که از سمت ساحل به طرف آب‌های آزاد درحال حرکت بود مشکوک ودستور ایست می‌دهند.وی افزود: ناخدای شناور بدون اعتنا به ایست ماموران اقدام به افزایش سرعت نمود که پس از تعقیب و گریزی با اقتدار وقاطعیت مرزبانان شناور ناچار به توقف می‌شو. وی گفت: شناور بلافاصله به اسکله جزیره قشم انتقال داده وتوسط مسئولین شرکت نفت تخلیه شد.فرمانده پایگاه دریابانی قشم علت اصلی قاچاق سوخت را نرخ پایین سوخت وسودبالای قاچاقچیان از قاچاق سوخت دانست .

### روزگار شما

**فروردین** – اگر نگران رفتار یکی از دوستان هستید بهتر است با او صحبت کنید.اما به او غر نزنید .شاید هم هیچ جوابی به شما ندهد بنابراین آمادگی داشته باشید.

**اردیبهشت**–با وجود ماه در علامت سرطان که خصوصی‌ترین بخش زندگی شما را در بر می گیرد، جای هیچ تعجبی نیست که دوست داشته باشید احساساتتان را برای خودتان نگه دارید. گرچه زمانی که دیگران سعی می کنند با شما وارد بحث شوند، جلوی آنها را نمی گیرید ولی ترجیح می دهید که بیشتر با خودتان خلوت کنید. با وصف این مراقب باشید که آن چه اخیراً شما را نگران ساخته و یا توانایی تغییرش را ندارید، شما را در فکر فرو نبرد.

**خرداد**– عطارد سعی دارد در کارهای شما وقفه بیندازد و متاسفانه هم موفق می شود.این موضوع باعث نگرانی تان می شود. بهترین کار این است که دست از تلاش بر ندارید و هر وقت می‌توانید استراحت کنید. اگر به خرید می روید درست همان چیزی را پیدا می کنید که می خواهید حتی اگر مجبور باشید در میان جمعیت به دنبال آن بگردید.

**تیر**–این ماه را با بدبینی آغاز نکنید. می دانم که کارهای زیادی برای انجام دارید اما نگرانی هیچ فایده ای ندارد. کمی وقت بگذارید و لیستی از آرزوها و اهداف اصلی تان تهیه کنید و این تنها دقایقی از روز پرمشغله شما را می گیرد.

**مرداد**–ستاره ها تاکید زیادی دارند که شما باید روی مثبت بودن متمرکز بمانید. شما خیلی سعی کردید که یک موقعیت دردناک را حل و فصل نمایید ولی یک شخص خاص می خواهد که زخم را دوباره باز کند. اجازه ندهید که این موضوع از اتفاقات خوبی که امروز می افتند بکاهد و تمام توان خود را صرف ایجاد یک آینده شاد برای خود بنمایید. همانطور که می گویند، شما شایستگی آن را دارید.

**شهریور**–اگر بتوانید خیلی خوب است که امروز دیگران را به حال خود رها کنید. به نظر می رسد آن ها تمام جواب ها را می‌دانند، بنابراین چرا باید خودتان را خسته کنید و به آن ها بفهمانید که روششان غلط است، مخصوصاً زمانی که این کار ناراحتتان می کند؟

**مهر** –از این که نصیحت همکارتان را گوش کنید زیاد خوشحال نباشید او سعی ندارد شما را منحرف کند اما او نیز دچار اشتباه است.

**آبان** –سعی کنید راه خطایی نروید و کار اشتباهی انجام ندهید.

**آذر**–چه شروع جالبی هر جا که می روید با قیافه های ناراحت و آویزان روبرو می شوید و به نظر می رسد همه در کار خود وامانده و نا امیدند. همین دلیل کافی است که شما را آزرده خاطر کند و بخواهید از دست آنها فریاد بزنید. بهترین کاری که می توانید بکنید این است که عقاید خود را برای خودتان حفظ کنید و سعی کنید کارهایی را انجام دهید که در زندگی به آنها اعتقاد دارید و مطابق طبیعت انسانی شماست.

**دی**–کمترین جر و بحث را بوجود بیاورید و موانع را از سر راه بردارید. پوزخند زدن و بردباری و تقریباً آن چه را که می توانید انجام دهید تا عاقل بمانید . مادامیکه یک روز رنج آور باشد هیچ ارزشی پایدار نیست یا خراب است یا گمشده.

**بهمن**–وسعت خیال و توانایی خلق ایده های بزرگ شما در محل کارتان مورد توجه قرار می گیرد. بنابراین می توانید انتظار تحسین و انعکاس مثبتی را داشته باشید. در زندگی شخصی یک شب در شهر می توانید دقیقاً همان چیزی باشید که شما به آن نیاز دارید و اگر هنوز برنامه ای برای بیرون رفتن ندارید گوشی تلفن را بردارید و با دوستان خود قرار بگذارید.

**اسفند**– تا امروز، نقشه هایتان را کشیده اید و اکنون موقع عمل است و فرصت هایی را خلق می کنید که دیگران هرگز متوجه آن نشده اند. سعی کنید با دیگران دشمنی نکنید زیرا به راحتی، دوستان به دشمن تبدیل می شوند. به خصوص اگر به موفقیت‌های شما حسادت کنند.


فروش فوری

یک دستگاه پراید سفیدرنگ مدل ۹۰ دوگانه سوز، بیمه فول، بدون خط وخش وضرب خوردگی با شرایط عالی به فروش می رسد.
۰۹۱۷۰۶۸۷۹۳۵

اصلاحیه آگهی

در آگهی مناقصه یک مرحله ای عمومی شماره ۹۱/۱ اداره کل پست هرمزگان چاپ شده در شماره ۲۵۴۱ مورخه چهارشنبه ۹۱/۹/۸ صفحه ۲ نوبت دوم صحیح می باشد که در آگهی فوق به اشتباه نوبت اول درج گردیده و بدینوسیله اصلاح می گردد

مفقودی

اصل پروانه ترانزیت خارجی به شماره کوتاژ۳۰۷۲۹۴۲ متعلق به شرکت حمل ونقل بین المللی رهپاد ابریشم مفقود گردیده وازدرجه اعتبار ساقط می باشد

خدمات ثبت شرکت و موسسه
ترجمه مدارک و اسناد به طور رسمی
موسسه کیمیاگران
بندرعباس، چهارراه فاطمیه، روبروی شیرینکده، ساختمان مارال، طبقه پنجم
۲۲۳۱۳۴۷-۲۲۴۴۱۴۱

آگهی فراخوان
عمومی پیمانکاران

موضوع : کلیه عملیات استخراج از مرحله انفجار، حمل وخردایش ، بارگیری و دپوسازی محصول وحمل باطله از زیرنوار با ظرفیت روزانه ۱۵۰۰ تن سنگ گچ واقع در کارگاه معدن سنگ گچ چاه دراز.
آدرس : کیلومتر ۱۰ جاده بندر خمیر - بندرلنگه
پیمانکاران علاقه مند، توانمندی ومستندات خود ازظرف مدت سه روز ازتاریخ این آگهی به آدرس ذیل ایمیل فرمایند
info@samim-derakhshan.com
Tel:۰۹۱۷۰۰۸۲۶۳۴
امور پیمانها و مناقصات

مفقودی

پروانه کسب مریم توکلی بشماره ۱۲/۱۰۱/۶۲۴ مورخ ۸۴/۶/۳ رسته پوشاک مفقود گردیده وازدرجه اعتبار ساقط می باشد
اتحادیه صنف پوشاک بندرعباس

آسانسور بنیامین

مشاوره ، طراحی ، نصب و راه اندازی آسانسورهای گیرلس هیدرولیک و پله برقی
دارای پروانه طراحی و مونتاژ
جواز کسب
پروانه اشتغال ازنظام مهندسی استان هرمزگان
دفتر مرکزی بندرعباس : چهارراه ۲۲ بهمن مجتمع آریا طبقه ۵ واحد ۱۸
تلفن : ۰۹۱۷۱۶۱۳۶۶۷ - ۵۵۵۶۶۷۸
فکس : ۴۵۱۴۸۲۳
دفتر قشم - بازار پردیس - طبقه اول پلاک ۱۱۰
تلفن : ۰۷۶۳۵۲۴۰۸۵۱
۰۹۱۷۵۴۴۲۶۱۹ - ۰۹۱۷۶۲۴۴۷۵۵
asanbarbenyamin@ymail.com

مشاوره - طرح توجیهی - مجوز فعالیت - مکان یابی وتامین زمین - تسهیلات بانکی - ماشین آلات و تجهیزات
با عضویت درکانون مشاورین اعتباری و سرمایه گذاری بانکی کوشیده ایم تا
تهیه طرح توجیهی و مطالعات امکان سنجی
را مطابق با استاندارد کلیه سازمانها و بانک ها انجام دهیم
شرکت صنعت یاران هرمزگان
www.bcicc.ir
دفتر مرکزی : بندرعباس - بلوار امام (ره) - روبروی ۱۲ متری بهار - مجتمع فجر گلشهر - طبقه دو - واحد ۲۳
تلفن : ۰۷۶۱۶۶۷۵۵۷۷ - ۰۹۱۷۳۶۱۲۵۷۴ - ۰۹۱۷۳۶۰۶۹۷۷
شعبه ۱ : خیابان دانشگاه - مرکز رشد جهاد دانشگاهی - مشاوره رایگان تلفن های پاسخگو : ۰۷۶۱۶۶۸۲۴۸۹ - ۰۹۱۹۲۵۸۹۶۹۰

شرکت مهیلا یزد
تولید کننده بلوک های بتنی سبک C.L.C
www.mahila.ir
info@mahila.ir

مفقودی

سند وفاکتور فروش خودرو سواری پراید صبا به رنگ سفید مدل ۱۳۸۹ به شماره موتور ۳۵۸۳۴۸۹ وشماره شاسی S۱۴۱۲۲۸۹۵۱۸۴۹۸ بنام علیرضا مکی آبادی مفقود گردیده وازدرجه اعتبار ساقط می باشد

مفقودی

کارت پایان خدمت صادره ازنیروی هوایی ارتش جمهوری اسلامی به شماره ۳۵۲۵۸۵۹ بنام روح اله درویشی فرزند عیسی مفقود گردیده وازدرجه اعتبار ساقط می باشد

سهم بیشتر با شاتل
SHATEL

اینترنت پرسرعت
۲ مگابیت
بدون محدودیت ترافیکی
فقط ۵۰ هزار تومان
سریع سیستم جنوب
۲۲۲۲۰۰۱
www.SSJco.ir


### آگهی حصر وراثت

آقای غلام قاسمی دارای شناسنامه شماره ۴۵۱ به شرح دادخواست به کلاسه ۵۸۱/۴۱۹۱ از این دادگاه درخواست گواهی حصر وراثت نموده وچنین توضیح داده که شادروان شهری ابول زاده بشناسنامه ۷۵۷ در تاریخ ۱۳۹۱/۷/۱۶ اقامتگاه دائمی خود بدرود زندگی گفته ورثه حین الفوت آن مرحوم منحصر است به
۱ - محمد قاسمی ف غلام ت ت ۱۳۶۱/۱۲/۱ ش ش ۱۷۹۸ صادره از میناب پسر متوفی ۲-منصور قاسمی ف غلام ت ت ۱۳۶۸/۱/۱ ش ش ۱-۰۰۰۳۸۳-۴۶۹ صادره از رودان پسر متوفی۳-میثم قاسمی ف غلام ت ت ۱۳۷۰/۷/۱۵ ش ش ۷-۰۰۹۹۰۵-۴۶۹ صادره از رودان پسر متوفی۴-مهرداد قاسمی ف غلام ت ت ۱۳۷۳/۱۰/۱ ش ش ۲-۴۶۹۰۱۸۰۹۶ صادره از رودان پسر متوفی۵-زینب قاسمی ف غلام ت ت ۱۳۶۵/۷/۱ ش ش ۲۹۷۳ صادره از میناب دختر متوفی۶-فاطمه ابول زاده ف حسین ت ت ۱۳۱۳/۶/۲۶ ش ش ۷۵۳ صادره از رودان مادر متوفی ۷- هاجر قاسمی ف غلام ت ت ۱۳۶۲/۹/۱ ش ش ۱۰۶۲۱ صادره از میناب دختر متوفی
اینک با انجام تشریفات مقدماتی درخواست مزبور را در یک نوبت پی در پی ماهی یکمرتبه آگهی می نماید تا هر کسی اعتراضی دارد ویا وصیتنامه از متوفی نزد او باشد از تاریخ نشر نخستین آگهی ظرف سه ماه به دادگاه تقدیم دارد والا گواهی صادر خواهد شد

**رییس شعبه شورای شماره ۴ شهری رودان ۹۱/۹/۹ ۶۴۲۴۲**

### آگهی تاسیس

**شرکت صنایع الکترونیکی فرامرزان خلیج فارس با مسئولیت محدود**

شرکت فوق در تاریخ ۱۳۹۱/۹/۷ تحت شماره ۱۳۹۲۱ و شناسه ملی ۱۰۸۰۰۱۶۵۱۷۰ در این اداره به ثبت رسیده و در تاریخ ۱۳۹۱/۹/۸ از لحاظ امضا ذیل دفاتر تکمیل گردیده و خلاصه شرکتنامه آن به شرح زیر جهت اطلاع عموم در روزنامه رسمی آگهی می‌شود.
۱ - موضوع شرکت:
صادرات و واردات کالاهای الکترونیکی - الکترونیکی دستگاههای سبک و سنگین- - صنعتی - نیمه صنعتی - آزمایشگاهی و قطعات آن ها - کنترل کننده های صنعتی - ابر کامپیوتر ها و قطعات آن ها
۲ - مدت شرکت ازتاریخ ثبت به مدت نامحدود
۳ -مرکزاصلی‌شرکت: استان‌هرمزگان- شهر بندرعباس بلوار طالقانی - بازارچه شهرداری- طبقه زیرین پلاک ۳۵ کد پستی ۷۹۱۷۷۹۵۳۴۹
۴ - سرمایه شرکت: مبلغ ۱/۰۰۰/۰۰۰ ریال می‌باشد.
۵ - اولین مدیران شرکت:
آقای احمد آرمیده به سمت عضو هیئت مدیره
آقای علی آرمیده به سمت عضو هیئت مدیره
آقای علی آرمیده به سمت قائم مقام مدیرعامل
آقای احمد آرمیده به سمت مدیرعامل به مدت ۲سال انتخاب گردیدند.
۶ - دارندگان حق امضاء:
کلیه اسناد واوراق بهادار وتعهدآور شرکت با امضای مدیرعامل و در غیاب مدیرعامل با امضا قائم مقام مدیرعامل و با مهر شرکت معتبر می باشد.
۷ - اختیارات مدیرعامل: مطابق اساسنامه می باشد

**قریشی– مسئول ثبت شرکتها و موسسات غیر تجاری واحد ثبتی بندرعباس**
**۷/۶۴۲۴۶ م الف ۲۳۵۰ ۹۱/۹/۸**

### آگهی تاسیس

**موسسه آموزشی ستاره های زمینی ساحل**

موسسه فوق در تاریخ ۱۳۹۱/۹/۲ تحت شماره ۸۹۱ و شناسه ملی ۱۰۸۰۰۱۶۵۱۱۲ در این اداره ثبت رسیده ودر تاریخ ۹۱/۹/۸ از لحاظ امضا ذیل دفاتر تکمیل گردیده وخلاصه آن به شرح زیر جهت اطلاع عموم در روزنامه رسمی آگهی می شود.
۱- موضوع موسسه: تاسیس و راه اندازی و اداره مدارس غیر دولتی در مقاطع مختلف تحصیلی اعم از دوره آمادگی و دبستان راهنمایی تحصیلی- متوسطه- هنرستان با رعایت نظام جدید آموزشی کشور
۲- مدت موسسه: از تاریخ ثبت به مدت نامحدود
۳- مرکز اصلی موسسه: استان هرمزگان - شهر بندرعباس میدان شهدا - پشت صنایع دستی- جنب سوپر دانیال - کد

■ سیاسی، اجتماعی و فرهنگی - تاسیس ۱۳٦٤
■ صاحب امتیاز: شرکت تعاونی روزنامه و چاپخانه صبح ساحل ■ مدیر مسئول: **قاسم کرمی**
■ قائم‌مقام مدیر مسوول و مدیر اجرایی: علیرضا خورشیدزاده
■ حروفچینی وصفحه‌آرایی:صبح‌ساحل ■ چاپ: شرکت امیدنشر و چاپ ایرانیان (تهران،اول جاده ساوه،پلاک ۱۰۰)
■ سردبیری : ۲۲٤۷۸۵۵ ■ تحریریه : ۲۲۲٦۷۵۱ ■ توزیع : ۲۲۳۳۷۲٦ ■ آگهی ها : ۹-۲۲٤۸۰۸۸و۳ - ۲۲٤۱٤٦۲
■ فاکس شبانه‌روزی: ۲۲۲۱۸۰۵ ■ تلفن تمام وقت : ۰۹۱۷۱٦۳۱۷٤۳ ■ تلفن دفتر تهران :۸۲٤۲۷- ۰۲۱
■ دفتر مرکزی : بندرعباس، خیابان امام خمینی، جنب بانک رفاه - صندق پستی : ٤۱۱۱

| ایام | اذان صبح | طلوع افتاب | اذان ظهر | غروب افتاب | اذان مغرب |
|---|---|---|---|---|---|
| ۱۳آذر | ۰٤:۵۸ | ۰٦:۱۹ | ۱۱:۳۵ | ۱٦:۵۱ | ۱۷:۰۹ |
| ۱٤آذر | ۰٤:۵۸ | ۰٦:۲۰ | ۱۱:۳۵ | ۱٦:۵۱ | ۱۷:۰۹ |
| ۱۵آذر | ۰٤:۵۹ | ۰٦:۲۰ | ۱۱:۳٦ | ۱٦:۵۱ | ۱۷:۰۹ |

رسول اکرم(ص): میانه روی یک نیمه معیشت است و خوش خلقی یک نیمه دین است.

# صبح ساحل
روزنامه مردم هرمزگان

**وضعیت جوی و دریایی : ۱۳و۹۱/۰۹/۱٤**

■ آسمان :صاف تا نیمه ابری همراه با غبار محلی وطی ساعاتی از روز وزش باد
■ وضعیت دریا :دریا نسبتا مواج
■ جزر اول: ۰٦:۵۱ دوم ۱۸:۵٦ دقیقه ■ مد اول: ۰۰:٤۵ دوم ۱۲:۳۰ دقیقه

امام علی(ع) : دو چیز مردم را هلاک کرده: ترس از نداری و فخرطلبی.

**راهنمای دفاتر صبح ساحل در سراسر هرمزگان :**

■ بندرلنگه: خ شهید دستغیب، بالاتر از داروخانه شاه‌مرادی: ۲۲٤۲۳۰۱ - ۰۷٦۲
■ میناب: خ شهید امینی، پاساژ حیدرپور: ۰۹۱۷۹۷۷٦۱٦۷
■ قشم: خ شهید منتظری، روبروی درمانگاه شهید ذاکری: ۰۷٦۳۵۲۲۱۵۷۷
■ خمیر: بلوار امام خمینی، روبروی فرمانداری: ۰۹۱۷۷٦۸۲۵۷۰
■ بستک: خ امام خمینی، مقابل بانک تجارت: ۲۳٦۳ - ۰۷٦٤۳۲۲
■ رودان: ۲۰٦۵ - ۰۷٦٦٤۲۲
■ رویدر : ۰۹۱۷۷٦۳۵۳۲۲
■ بشاگرد:۳۲۸۱ - ۰۷٦٦۵٦۲
■ کیش : ٤۹۹۹ - ۰۷٦٤٤٤۲
■ سندرک:۳۲۷۷ - ۰۷٦٦۳۲۲
■ جاسک : ۰۹۱۷۳٦۵۲٤۹٦
■ رودخانه: ۰۹۱۷۵۷۵۰۰۷٤
■ حاجی‌آباد: ۰۹۱۷۳٦۳۲۲۹۷

■ دوشنبه۱۳ آذر ۱۳۹۱ ■ سال بیست و هشتم ■ شماره ۲۵٤۳ ■ ۱۸ محرم ۱٤۳٤ ■ SOBHESAHEL - 3 Dec 2012
Email : Info.Sobhesahel@Gmail.Com
■ نشانی اینترنت: WWW.SOBHESAHEL.COM - WWW.BSNEWS.IR

**فوتبال**

## انصراف آلومینیوم المهدی از جام حذفی

مدیرعامل باشگاه آلومینیوم هرمزگان گفت:با حمایت و پشتیبانی تماشاگرانمان قطعاً سپاهان را شکست می دهیم.حسین جباری زاده افزود: حضور پرشور هواداران در مقابل تیم فولاد مبارکه سپاهان نوید یک روز رویایی را برای استان هرمزگان و ورزش فوتبال می دهد.وی ادامه داد: با وجود آنکه تیم سپاهان از تیم های قدرتمند و شناخته شده در آسیا و ایران است اما به کادرفنی وبه بازیکنانم اطمینان کامل دارم و امیدوارم همچون بازی برابر تراکتور، مقابل سپاهان نیز ظاهر شده و شادی را به هوادارانمان تقدیم کنیم.جباری زاده همچنین از انصراف تیم فوتبال آلومینیوم هرمزگان از مسابقات جام حذفی سخن گفت و اضافه کرد: به دلیل تمرکز کادرفنی بر مسابقات لیگ برتر و جلوگیری از مصدومیت بازیکنانمان این تصمیم اتخاذ شده است.وی با تکذیب انصراف از مسابقات جام حذفی به دلیل مشکلات مالی، اظهار کرد: امیدوارم در نیم فصل دوم بتوانیم با تدارکات بهتر نتایج بهتری کسب کرده و به جایگاه خود در جدول سر و سامانی دهیم.مدیرعامل باشگاه آلومینیوم هرمزگان همچنین در پایان گفت: امیدوارم تمامی مسوولان استان برای حمایت از نماینده هرمزگان به ورزشگاه آمده و در افزایش انگیزه بازیکنان موثر باشند.

**والیبال**

## داور نتیجه بازی را تغییر داد

محمدرضا دامغانی پس از شکست تیمش مقابل باریج اسانس کاشان گفت: با تمام احترامی که برای داوران بازی قائل هستم اما تصمیمات اشتباه داوری در این مسابقه موجب باخت تیم ما شد.

وی افزود: در حالی که گیم نخست را با پیروزی با اختلاف و تفاضل امتیازی خوب به سود خود به پایان بردیم، اما در گیم دوم اشتباهات داوری موجب شد نتیجه بازی به نفع تیم میزبان رقم بخورد.سرمربی آلومینیوم المهدی هرمزگان همچنین در مورد عملکرد بازیکنانش در زمین اذعان کرد: بازیکنان تیم ما نتوانستند انتظاراتمان را در زمین برآورده سازند.دامغانی با تأکید بر این که قبل از شروع بازی خود را برتر قاطع میدان می‌دانستیم، خاطرنشان کرد: اما این تصور با نحوه قضاوت بازی محقق نشد و سرنوشت این دیدار حساس تغییر پیدا کرد.وی در پایان با بیان این که آلومینیوم‌المهدی هرمزگان تاکنون نتایج مناسبی کسب کرده، متذکر شد: در صورتی که بازیکنان آلومینیوم به مانند تمرینات در مسابقات ظاهر شوند، کار برای حریفان سخت و دشوار می‌شود.

**فوتبال**

## فوتبال روی بدش را به ما نشان داد

سرمربی تیم فوتبال شهرداری بندرعباس گفت: در بازی برابر نیروی زمینی فوتبال روی‌بدش را به ما نشان داد و به کسب یک امتیاز رضایت دادیم.عبدالرحیم خرمزی افزود: بازی سراسرهجومی از تیم شهرداری و دفاعی ازتیم نیروی زمینی شاهد بودیم که تیم میهمان در تمامی دقایق با ده نفر به دفاع می پرداخت.وی با انتقاد از بی دقتی بازیکنانش درزدن ضربات نهایی، اظهار کرد: علی رغم سوار بودن بر بازی و خلق بیش از ده موقعیت نتوانستیم به غیر از گلی که از روی ضربه ایستگاهی بدست آمد، توپی از دروازه تیم میهمان عبور دهیم .سرمربی تیم فوتبال شهرداری بندرعباس تصریح کرد: در هفته های اخیر تیم شهرداری توانسته روحیه از دست رفته خود را به دست آورد و به مراتب فوتبال زیباتر و تاکتیکی تر از خود نشان دهد و اگر بازیکنانم قدری بادقت تر ظاهر می شدند شاید اکنون سه امتیاز دیدار برابر نیروی زمینی در اختیار ما بود.خرمزی در پایان گفت: در روزی که قرارداد خود را با تیم شهرداری منعقد کردم به مدیرعامل و اعضای هیأت مدیره قول دادم که شهرداری را به جایگاه اصلی خود و به عنوان یک تیم مدعی برسانم که امیدوارم در نیم‌فصل دوم با جذب بازیکنان موردنظرم به این هدف برسیم.

**خبر**

## نخستین مدرس والیبال هرمزگان

اولین دوره کلاس مربیگری درجه ۳ والیبال با تدریس عبدالرئوف بستگانی نخستین مدرس مربیگری استان به میزبانی شهرستان پارسیان برگزار شد، مدرس بندرعباسی فدراسیون والیبال به مدت یک هفته در شهرستان پارسیان موفق به برگزاری این کلاس در بالاترین سطح کشور بر اساس سرفصل های رسمی فدراسیون گردید.

عبدالرئوف بستگانی مربی ۳۵ ساله آلومینیوم المهدی که از ابتدای حضور این تیم والیبال در لیگ های برتر استان، دسته یک کشور و لیگ برتر کشور در سمت سرمربی و مربی این تیم حضور داشته، سالیان متمادی در استان هرمزگان به عنوان سرمربی تیم های پایه استان فعالیت می کنند، وی در چندین کلاس مربیگری درجه۲،۳و۱ به عنوان استادیار کلاس در استان حضور داشته اند و پس از طی این دوره ها فدراسیون والیبال کشور بر آن داشت تا ایشان را به سمت مدرس کلاس مربیگری درجه ۳ انتخاب نماید که پس از درخواست هیات والیبال استان از فدراسیون ایشان اولین کلاس خود را در شهرستان پارسیان برگزار نمود.

### هیجدهمین دوره مسابقات قایقرانی ماراتن کشور ؛ ملوان نیروی دریایی بندرعباس قهرمان شد

هیجدهمین دوره مسابقات قایقرانی ماراتن قهرمانی کشور گرامیداشت ۷ آذر روز نیروی دریایی ارتش در بندرعباس برگزار شد.در این رقابت‌ها ۶۵ قایقران زن و مرد در قالب ۱۳ تیم از استان‌های آذربایجان غربی ، اصفهان ، بوشهر ، خوزستان ، گیلان و هرمزگان با یکدیگر رقابت کردند.در پایان این مسابقه و در بخش انفرادی مردان که به مسافت ۲۰ کیلومتر برگزار شد مسعود ناصری و محمد جهان‌تیغ هر دو از تیم ملوان نیروی دریایی بندرعباس به ترتیب اول و دوم شدند.محمدزارعی از تیم هیات قایقرانی بوشهر نیز در جایگاه سوم ایستاد.در بخش بانوان هم قایقرانان در مسافت ۱۰ کیلومتری به رقابت پرداختند که میناعبداللهی از تیم هیات قایقرانی هرمزگان زودتر از دیگران به خط پایان رسید.محبوبه ذبیح زاده از تیم دانشگاه نوشهر در جایگاه دوم قرار گرفت و سارا کاظمی از تیم ملوان‌نیروی دریایی بندرعباس هم به مقام سوم دست یافت.در رده‌بندی تیمی نیز تیم های ملوان نیروی دریایی بندرعباس ، منطقه یکم نیروی دریایی ارتش و تیپ مسلم بن عقیل منطقه یکم نیروی دریایی ارتش به ترتیب در جایگاه های اول تا سوم قرار گرفتند.

### داور تمامی سوت هایش به نفع میزبان بود

سرمربی تیم فوتبال نیروی زمینی تهران گفت: داور در این دیدار تمامی سوت هایش به نفع شهرداری بندرعباس بود و به نوعی تیم میهمان با دوازده نفر مصاف می کرد.امیربهمن خداکرم افزود: دیدار سخت و مشکلی را برابر شهرداری بندرعباس انجام دادیم.وی با بیان اینکه هر دو تیم با برنامه بازی کردند، اظهار کرد: تاکتیکی بودن این دیدار بر زیبایی های آن افزوده بود و تماشاگران از دیدن این دیدار لذت بردند.سرمربی تیم فوتبال نیروی زمینی تهران خاطرنشان کرد: تیم نیروی زمینی از بازیکنان سرباز و گمنام تشکیل شده که همگی جویای نام هستند و این امر باعث شده از تیم ما توقعی وجود نداشته باشد.خداکرم در پایان گفت: تیم نیروی زمینی برای قرار گرفتن در رده های میانی می جنگد و معتقدم با ادامه این روند می توانیم مقام در خور شأنی در پایان فصل کسب نماییم.

### برگزاری اردوی تیم ملی فوتبال ساحلی در برزیل

سرمربی تیم فوتبال ساحلی ایران گفت : این تیم به زودی در کشور برزیل اردوی آمادگی برگزار می کند .مارکو اکتاویو در حاشیه اختتامیه مسابقات فوتبال ساحلی باشگاه های کشور در بندر عباس افزود : این اردو از هفته آینده در ریودوژانیرو به مدت دو هفته بر پا می شود .وی گفت : در این اردو با شش تیم باشگاهی برزیل که بازیکنان ملی پوش زیادی در اختیار دارند بازی خواهیم کرد. تیم ملی فوتبال ساحلی کشورمان خود را برای شرکت در رقابت های قهرمانی آسیا و انتخابی جام جهانی که اوایل بهمن ماه در قطر برگزار می شود آماده می کند.

### کاهش تیم های شرکت کننده در رقابت های فوتبال ساحلی از فصل آینده

سرپرست کمیته فوتبال ساحلی فدراسیون فوتبال گفت : فصل آینده شمار تیم های شرکت کننده در رقابت های فوتبال ساحلی کاهش می یابد .ابراهیمی نیا در مراسم اختتامیه مسابقات فوتبال ساحلی در بندر عباس افزود : سال آینده این رقابت ها با شرکت ۱۴ تیم برگزار می شود .رقابت های امسال با شرکت ۱۶ تیم برگزار شد .وی گفت: در دو سال آینده نیز این رقابت ها با شرکت ۱۲ تیم برگزار خواهد شد .سرپرست کمیته فوتبال ساحلی فدراسیون فوتبال افزود : مرحله مقدماتی رقابت های لیگ برتر فوتبال ساحلی با شرکت ۱۶ تیم در دو گروه هشت تیمی شمال و جنوب برگزار شد که در پایان تیم های هفتم و هشتم هر گروه به لیگ یک سقوط کردند و تیم های اول و دوم هر گروه نیز راهی مرحله پایانی شدند.

### شکست نونهالان البدر

آخرین دیدار هفته هفتم و پایانی رقابت های فوتبال لیگ برتر نونهالان باشگاه های کشور با پیروزی سه بر یک ذوب آهن اصفهان در برابر البدربندرکنگ همراه بودابین دیدار در ورزشگاه خانگی البدر بندرکنگ برگزار شد. ذوبی ها البدر را با سه گل ذوب کردند.تک گل البدر در این مسابقه محمد نظامی به ثمر رساند، ضمن اینکه همین بازیکن در دقیقه هشتاد یک ضربه پنالتی نیز از دست داد.البدر با قبول این شکست همچنان با ۳ امتیاز در مکان هشتم جدول هشت تیمی گروه الف قرار دارد.

### کلاس مربیگری والیبال

دومین دوره کلاس مربیگری درجه سه والیبال به میزبانی باشگاه فرهنگی ورزشی مهربهده پارسیان برگزار شداین کلاس با شرکت ۲۳ نفر شرکت‌کننده با تدریس عبدالرئوف بستگانی مدرس رسمی فدراسیون والیبال جمهوری اسلامی ایران برگزار گردید.درپایان این دوره به شرکت‌کنندگان گواهی شرکت در کلاس اهداء شد.

### مسابقات دانش آموزی

به همت تربیت‌بدنی آموزش وپرورش جاسک یکدوره مسابقات ورزشی در رشته‌های دوومیدانی و طناب‌کشی درمقطع ابتدایی برگزار شد. رنجبرمسئول کارشناسی تربیت‌بدنی آموزش وپرورش گفت: هدف از برگزاری این مسابقات ایجادشادابی ونشاط در بین دانش‌آموزان است.دررشته طناب‌کشی که با شرکت پنج مدرسه انجام شد مدرسه هاشمی‌پوربرسکوی نخست ایستاد، درطناب‌کشی دختران مدرسه بنت‌النهدی صدرمقام نخست را ازآن خودکرد. در رشته دوومیدانی پسران یوسف پنج‌شنبه‌زاده، مهدی کریم‌پور ومهدی بادآهنگ اول تا سوم شدند. دررشته دوومیدانی دختران بهار سادات حسینی اول شد.مینا دلبران دوم وعایشه قهرمان در جای سوم ایستاد.

هفته هفدهم لیگ برتر فوتبال؛

# راه قهرمانی نیم‌فصل استقلال از بندرعباس می گذرد

## با حمایت هواداران طوفان‌زردهرمزگان طوفان زرد اصفهان را شکست خواهد داد

●گروه‌ورزشی /محمودرییسی

**هفته هفدهم لیگ برتر فوتبال فردا دوشنبه سیزدهم آبان‌ماه آغاز خواهد شد.** دراین هفته مثل هفته شانزدهم تمامی بازی‌ها دریک روز برگزار خواهد شدتا قهرمان نیم‌فصل مشخص شود. درحساس‌ترین بازی‌های هفته هفدهم در ورزشگاه عضدی رشت داماش میزبان استقلال تهران است وآلومینیوم المهدی هرمزگان میزبان فولادمبارکه سپاهان اصفهان می باشد. شاگردان اکبرمیثاقیان که درهفته شانزدهم یکی از بهترین دیدارهای نیم‌فصل اول لیگ برتر را مقابل تراکتورسازی انجام دادند وبا یک تساوی شیرین هفته شانزدهم را به پایان بردند درهفته هفدهم برای این که اجازه ندهند سپاهان خواب قهرمانی را ببیند مقابل این تیم مثل بازی با تراکتورسازی با انگیزه بازی می کنند ونیم‌فصل را با یک برد سه امتیازی به پایان می برند.

**راه قهرمانی استقلال**

طوفان‌زردهرمزگان درهفته هفدهم میزبان طوفان‌زرد اصفهان است. طوفان‌زرد هرمزگان اگر بتواند مقابل فولاد سپاهان به پیروزی برسد راه قهرمانی استقلال را درنیم‌فصل اول هموار ساخته است زیرا اگر استقلال مقابل داماش گیلان با تساوی یا شکست هم کارش به پایان برسد قهرمانی نیم‌فصل لقب می‌گیرد.این دیدار از یک جهت دیگر هم برای آلومینیوم المهدی حائز اهمیت است. شاگردان اکبرمیثاقیان اگر بتوانند سه امتیاز این بازی را بگیرند ودوتیم داماش گیلان و پیکان مقابل حریفان خود بازیشان را واگذار کنند آلومینیوم المهدی هرمزگان درپایان نیم‌فصل جای داماش گیلان را درمکان سیزدهم جدول ردبندی خواهد گرفت.

**فرار از قعرجدول**

تیم محمدمایلی‌کهن برای فرار از قعرجدول چاره ای ندارد که در ورزشگاه انقلاب کرج به پیروزی برسد. گهردرود دراین هفته درکرج به استقبال سایپا می‌رود. سایپا که با ۲۵ امتیاز درمکان هفتم جدول قرار دارد برای رسیدن به پله‌های بالاتر جدول باید گهردرود را شکست دهد. این تیم اگر مقابل شاگردان مایلی‌کهن شکست بخورد احتمال این را دارد که به رتبه یازدهم جدول هم بیاید البته این اتفاق درصورتی می‌افتد که پرسپولیس ، نفت تهران، مس کرمان و فجر سپاسی حریفان خود را شکست بدهند.

**دراندیشه‌قهرمانی**

استقلال تهران که درهفته شانزدهم با برتری مقابل فولاد خوزستان می‌توانست قهرمان نیم‌فصل شود و بازی هفته آخر را با خیال راحت پشت‌سربگذارد با شکست مقابل تیم خوزستانی کارش به هفته پایانی نیم فصل کشید.آبی‌پوشان استقلال برای این که به قهرمانی نیم‌فصل برسند چاره‌ای ندارند که داماش را درخانه‌اش زمین‌گیر کنند وبه سه امتیاز این دیدار دست پیدا کند زیرا تساوی این تیم مقابل داماش هم به درد آبی‌پوشان نمی‌خورد زیرا اگر سپاهان دربندرعباس یقه آلومینیوم را بگیرد وبه سه امتیاز دست پیدا کند این طوفان زرد اصفهان خواهد بود که قهرمان نیم‌فصل می‌شود.

**پیکان نفتی می‌شود**

پیکان تهران که درهفته شانزدهم مقابل فجرسپاسی متوقف شده است درهفته هفدهم برای این که نفتی نشود باید نفت آبادان را از پیش‌رو بردارد. نفت آبادان در به در به دنبال جمع کردن امتیاز است تا بتواند مثل سال‌های قبل در لیگ برتر ماندگار شود. شکست نفت دراین بازی راه سختی برای ماندنش درلیگ برتر فراهم می‌کند.

**راه‌آهن خوش‌شانس**

تیم راه‌آهن وعلی دایی از خوش‌شانس‌ترین تیم‌های حاضر درلیگ‌برترهستند. هنگامی که راه‌آهن درلیگ نتیجه نمی‌گرفت برخی از کارشناسان فوتبال اعتقاد داشتند که راه‌آهن یکی از گزینه‌های سقوط باشد اما این تیم به یکباره اوج گرفت تا جایی که درهفته شانزدهم با پیروز شدن مقابل صبای قم به رده پنجم جدول آمد. راه‌آهن در هفته هفدهم میزبان فجرسپاسی واگربتواند با پیروزی هفته پایانی را پشت‌سربگذارد می‌تواند با شکست‌خوردن تیم‌های فولاد وملوان به رده سوم جدول ردبندی هم بیاید.

**بازگشت مرفاوی به کرمان**

تیم مس کرمان درهفته هفدهم میزبان تیمی است که سال گذشته صمد مرفاوی که اکنون روی نیمکت آن نشسته است روی نیمکت مس نشسته بود.صبای قم که چندهفته‌ای است مرفاوی را به عنوان سرمربی خودش انتخاب کرده است برای رویارویی با مس به کرمان می‌رود. مرفاوی کاملاً بافوتبال مس آشنایی دارد ومی‌تواند سه امتیاز شیرین در هفته پایانی به کارنامه تیم صبا اضافه کند.

**قوی سپید درفکر انتقام**

تیم فوتبال ذوب‌آهن اصفهان که با سیزده امتیاز یکی از گزینه‌های سقوط به لیگ دسته اول به شمار می‌آید درهفته هفدهم میزبان ملوان‌انزلی است.ملوان که هفته گذشته درخانه مقابل پرسپولیس‌تهران متوقف شد دراین بازی به فکر انتقام است ومی‌خواهد تمام کاسه‌کوزه‌ها را برسرتیم ته جدولی ذوب‌آهن خورد کند.

**بازی بزرگ**

شاید بزرگ‌ترین وحساس‌ترین بازی هفته ،بازی تیم‌های پرسپولیس‌تهران وتراکتورسازی تبریز باشد.قرمزپوشان تراکتورسازی که چندهفته‌ای است خوب کار نمی‌کنند ودرهفته شانزدهم با بخت‌بلند از شکست خانگی مقابل آلومینیوم المهدی فرار کردند درهفته هفدهم بازی نفس‌گیری دارند. پرسپولیس تهران برای این که چندپله‌ای درجدول ردبندی بالا بیایند ویا این که حداقل امتیازات خود را به اندازه تیم‌های بالای جدول مثل فجر ومس کرمان برساند چاره‌ای ندارد که مقابل تراکتورسازی در ورزشگاه آزادی به پیروزی دست پیداکند. دریک هفته مانده به پایان نیم‌فصل مسابقات لیگ برتر تیم استقلال تهران با ۳۱ امتیاز صدرنشین است. سپاهان اصفهان با ۳۰امتیاز دریک قدمی استقلال قرار دارد. فولادخوزستان ، ملوان‌انزلی وراه‌آهن با ۲۶ امتیاز وتنها به دلیل تفاضل گل بعد از تیم‌های استقلال و سپاهان درمکان‌های سوم تا پنجم ایستاده‌اند. تراکتورسازی وسایپا هم با ۲۵ امتیاز وبه خاطر تفاضل گل در رده‌های ششم و هفتم قرار دارند. فجر سپاسی با ۲۴ امتیاز هشتم است. مس کرمان با ۲۳ امتیاز نهم، نفت تهران با ۲۲ امتیاز دهم، پرسپولیس تهران با ۲۱ امتیاز یازدهم، صبای قم با ۲۰ امتیاز دوازدهم، داماش گیلان با ۱۹ امتیاز سیزدهم، پیکان تهران با ۱۹ امتیاز چهاردهم، آلومینیوم المهدی با ۱۶ امتیاز پانزدهم، ذوب‌آهن اصفهان با ۱۳ امتیاز شانزدهم، نفت آبادان با ۱۰ امتیاز هفدهم و گهردورود با ۸ امتیاز در مکان هجدهم جدول ردبندی قرار دارند.

**جدول گلزنان لیگ دوازدهم**

۱۰ گل زده : جلال رافخایی(ملوان)
۷ گل زده : یعقوب کریمی ( نفت تهران )
۶ گل زده :میلاد نوری(صبای قم) آرش برهانی(استقلال) جواهیر سوکای(سپاهان)
۵ گل زده : امید ابراهیمی(سپاهان) کریم انصاری فرد(پرسپولیس) علیرضا جهانبخش(داماش گیلان) بهادر عبدی(راه آهن) روح‌الله‌عرب(نفت آبادان) فلاویو لوپز(تراکتورسازی)
۴ گل زده : هادی دهقانی(آلومینیوم المهدی هرمزگان)، رسول نویدکیا(نفت آبادان) عبدالله کرمی(فولاد) رضاعنایتی (مس) آرش افشین(فولاد) لوسیانو پیرا(فولاد) احسان حاج‌صفی(تراکتورسازی) رادومیر دالوویچ(سپاهان) سعید دقیقی(سایپا) مصطفی شجاعی(مس) سجاد شهباززاده (سایپا) مجتبی شیری(راه آهن) محمدرضاطهماسبی(پیکان)عباس‌محمدرضایی(فجرسپاسی)مهدی نظری(فجرسپاسی)
۳ گل : رضا ناصحی (آلومینیوم المهدی هرمزگان) علیرضا عباس فرد(راه آهن) مهدی نوری(فولاد) ایوب کلانتری(فولاد) فرزاد آشوبی(راه آهن) محمد ابراهیمی(تراکتورسازی) مجتبی ترشیز(فجر سپاسی) افشین چاووشی(داماش گیلان) فرزاد حاتمی(تراکتورسازی) سید محمد رضا حسینی(فجر سپاسی) محمدرضا خلعتبری(سپاهان) رامین رضائیان(صبای قم) مهدی سید صالحی(تراکتورسازی) پیام صادقیان(ذوب آهن) میلاد غریبی(سایپا) اسماعیل فرهادی(ذوب آهن) محمد قاضی(پرسپولیس) مهدی مهدوی‌کیا(پرسپولیس) سیدایمان موسوی(نفت تهران)

**آمار لیگ دوازدهم**

بهترین خط حمله: سپاهان با ۲۷ گل زده
بهترین خط دفاع: استقلال با ۱۰ و مس با ۱۱ گل خورده
بدترین خط حمله: گهر دورود با ۹ گل زده
بدترین خط دفاع: پیکان با ۳۲ گل خورده
گل‌های زده شده : ۳۱۷ گل
بازی های انجام شده: ۱۴۴ مسابقه
بیشترین برد : استقلال و سپاهان با ۹ برد
کم ترین باخت : استقلال و تراکتور با ۳ باخت
بیشتری باخت : گهردورود با ۱۰ باخت
کم ترین برد : گهر دورود و نفت آبادان با یک برد
بیشترین مساوی :آلومینیوم المهدی، داماش ، تراکتور سازی ، نفت‌آبادان ، نفت تهران با ۷ مساوی
کم ترین مساوی : سپاهان ۳ مساوی
بهترین تفاضل گل : سپاهان ۱۰+
بدترین تفاضل گل: پیکان ۱۶-

هفته پنجم لیگ برتر بسکتبال ایران ؛

# «البدر» به «مهرام» و «استقلال »به «فولاد ماهان» باختند

●گروه‌ورزشی /محمودرئیسی

**تیم های بسکتبال استقلال زرین قشم و البدر بندرکنگ در هفته پنجم رقابت های لیگ برتر بسکتبال مقابل حریفان خود شکست خوردند.**هفته پنجم رقابت های لیگ برتر بسکتبال باشگاه های کشور با شکست خانگی دو نماینده هرمزگان در این رقابت ها به پایان رسید.در یکی از دیدارهای این هفته، تیم بسکتبال استقلال زرین‌قشم که طی دو هفته گذشته روند خوبی را در پیش گرفته و مقابل تیم های نفت سپاهان تهران و شهرداری گرگان در خارج از خانه به برتری رسیده بود، در قشم مقابل تیم فولاد ماهان سپاهان با نتیجه ۷۴ بر ۶۵ شکست خورد.در این دیدار که در سالن تختی جزیره قشم برگزار شد، تیم تازه لیگ برتری شده استقلال زرین بازی خوبی را مقابل حریف قدرتمند خود به نمایش گذاشت و دو تیم در پایان وقت قانونی مسابقه به تساوی ۶۱ بر۶۱ دست یافتند، اما فولاد ماهان در وقت‌های اضافه استقلال زرین را شکست داد. استقلال زرین قشم با این شکست هفت امتیازی شد و در رده ششم جدول قرار گرفت و فولاد ماهان سپاهان با ۹ امتیاز در رده دوم جدول قرار گرفت. البدر بندرکنگ دیگر نماینده هرمزگان در این رقابت ها، در این هفته با نتیجه ۸۰ بر ۶۹ مقابل تیم مهرام تهران در سالن شهدای خلیج‌فارس بندرلنگه شکست خورد.البدر که طی دو هفته گذشته نیز مقابل حریفان خود شکست خورده بود، پس از این شکست شش امتیازی شد و در رده هشتم جدول قرار گرفت و مهرام با ۹ امتیاز به رده چهارم جدول صعود کرد. در زنجان دیدار بسیار حساس همیاری و پتروشیمی در میان استقبال خوب علاقمندان تا ثانیه آخر مسابقه مساوی دنبال می شد که شوت سه امتیازی محمد زارعی دیگر فرصتی را برای جبران در اختیار زنجانی ها قرار نداد و مسابقه ۷۰بر۶۷ به سود پتروشیمی بندر امام خاتمه یافت.در دیگر دیدار این هفته تیم صنایع پتروشیمی ماهشهر میزبان تیم دانشگاه‌آزاد تهران بود که باز این تیم میهمان بود که از میدان با پیروزی خارج شد. محمد حسن‌زاده با ۲۳ امتیاز و ۱۶ ریباند چهره پرفروغ دانشگاه‌آزاد بود ضمن آنکه یونس لاله زاده نیز برای تیم خود موفق به کسب ۳۰ امتیاز گردید. در گرگان دو تیم شهرداری این شهر و نفت سپاهان در حالی رو در روی هم قرار گرفتند که هر دو تیم بدون برد مسابقات را دنبال می کردند. در این بازی نیز دو تیم رقابتی بسیار نزدیک و تنگاتنگ با یکدیگر داشتند بطوری که ۱۵ بار نتیجه مسابقه به نفع طرفین تغییر نمود اما در پایان تیم شهرداری گرگان موفق شد با شکست میهمان خود ضمن کسب نخستین پیروزی خود در لیگ امسال ، تنها میزبان برنده هفته پنجم مسابقات لیگ برتر لقب گیرد. هفته ششم لیگ برتربسکتبال ایران امروز دوشنبه سیزدهم آذرماه درشهرهای مختلف ایران برگزار خواهدشد. دراین هفته دونماینده هرمزگان باتیم های دانشگاه آزاد تهران و پتروشیمی ماهشهر بازی دارند. استقلال‌زرین قشم در خانه با پتروشیمی ماهشهربازی می کندو البدربندرکنگ به تهران می رودتابادانشگاه آزاددیدارکند.

| تیم‌ها | بازی | برد | باخت | گل زده | گل خورده | معدل گل | امتیاز |
|---|---|---|---|---|---|---|---|
| پتروشیمی بندرامام | ۵ | ۵ | ۰ | ۳۹۶ | ۳۳۶ | ۱/۱۷۹ | ۱۰ |
| فولادماهان سپاهان | ۵ | ۴ | ۱ | ۳۴۹ | ۳۲۵ | ۱/۰۷۴ | ۹ |
| دانشگاه آزاد تهران | ۵ | ۴ | ۱ | ۳۹۶ | ۳۳۹ | ۱/۱۶۸ | ۹ |
| مهرام تهران | ۵ | ۴ | ۱ | ۴۱۰ | ۳۶۲ | ۱/۱۳۳ | ۹ |
| همیاری زنجان | ۵ | ۳ | ۲ | ۳۸۹ | ۳۳۱ | ۱/۱۷۵ | ۸ |
| استقلال زرین‌قشم | ۵ | ۲ | ۳ | ۳۷۵ | ۳۹۲ | ۰/۹۵۷ | ۷ |
| صنایع پتروشیمی ماهشهر | ۵ | ۱ | ۴ | ۳۴۵ | ۴۰۹ | ۰/۸۴۴ | ۶ |
| البدر بندرکنگ | ۵ | ۱ | ۴ | ۳۶۲ | ۴۱۵ | ۰/۸۷۲ | ۶ |
| شهرداری گرگان | ۵ | ۱ | ۴ | ۳۶۰ | ۳۹۲ | ۰/۹۱۸ | ۶ |
| نفت سپاهان | ۵ | ۰ | ۵ | ۳۵۴ | ۴۳۵ | ۰/۸۱۴ | ۵ |

**خبر**

هفته ششم لیگ دسته دوم بسکتبال ایران؛

# دونماینده هرمزگان با پیروزی به کارخود پایان دادند

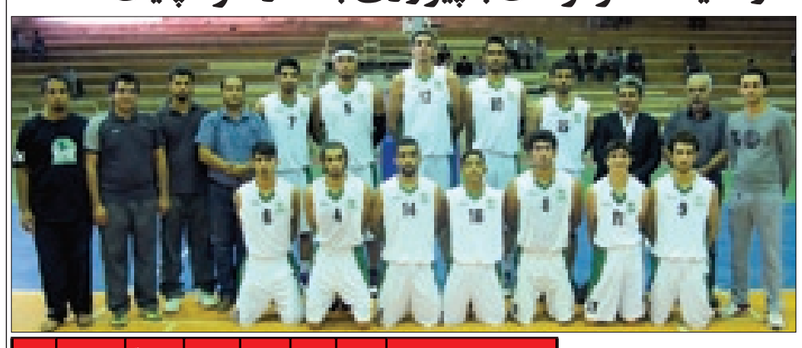

●گروه ورزشی: محمود رئیسی

**هفته ششم وآغاز دوربرگشت مسابقات لیگ دسته دوم بسکتبال ایران با دو پیروزی برای دونماینده هرمزگان آغاز شد.** در دور برگشت مسابقات لیگ دسته دوم بسکتبال ایران تیم مدیریت تولید برق یکی از دونماینده هرمزگان دراین رقابت درخانه میزبان تیم آریاس کرمانشاه بود. دراین بازی تیم مدیریت تولیدبرق هرمزگان موفق شد ۷۸ بر۷۰ حریف کرمانشاهی خود را شکست دهد تا همچنان درمکان سوم جدول باقی بماند.

| تیم ها | بازی | برد | باخت | گل زده | گل خورده | معدل گل | امتیاز |
|---|---|---|---|---|---|---|---|
| تینا ماهان سپاهان | ۶ | ۶ | ۰ | ۴۷۸ | ۳۳۳ | ۱/۴۳۵ | ۱۲ |
| آرش کمانگیر میناب | ۶ | ۴ | ۲ | ۴۰۷ | ۳۹۳ | ۱/۰۳۶ | ۱۰ |
| مدیریت‌تولیدبرق‌هرمزگان | ۶ | ۴ | ۲ | ۴۵۰ | ۴۳۱ | ۱/۰۴۴ | ۱۰ |
| آریاس کرمانشاه | ۶ | ۲ | ۴ | ۳۹۶ | ۴۵۲ | ۰/۸۷۶ | ۸ |
| سینجرگاز تهران | ۶ | ۱ | ۵ | ۳۹۴ | ۴۸۴ | ۰/۸۱۴ | ۷ |
| صنعت مس رفسنجان | ۶ | ۱ | ۵ | ۴۰۲ | ۴۳۴ | ۰/۹۲۶ | ۷ |

آرش کمانگیر میناب دیگر نماینده هرمزگان دراین مسابقات در میناب میزبان تیم قعرجدولی صنعت مس رفسنجان بود.دراین مسابقه تیم آرش ۷۱ بر ۶۸ به برتری رسیدو با ۱۰ امتیاز همچنان تعقیب‌کننده اصلی تیم تینا ماهان سپاهان در صدر جدول می‌باشد.

در دیگر دیدار این گروه تیم تیناماهان سپاهان صدرنشین گروه ب مسابقات در خارج ازخانه ۱۰۲بر۶۲ سینجر گاز را شکست داد. هفته هفتم این مسابقات روزجمعه هفدهم آذرماه برگزار خواهد شد.

دراین هفته دو نماینده هرمزگان بیرون ازخانه با حریفان خود دیدارخواهند کرد. آرش کمانگیر میناب درهفته هفتم به اصفهان می‌رودو با تیناماهان سپاهان صدرنشین مسابقات دیدار می‌کند وتیم تولید برق هرمزگان تیم سوم جدول گروه ب مهمان سینجر گاز خواهد بود.

## البدر بندرکنگ

صبح ساحل
روزنامه مردم هرمزگان

دوشنبه ۱۳ آذر ۱۳۹۱ | سال بیست و هفتم | شماره ۲۵۴۵
۱۸ محرم ۱۴۳۴ هجری‌قمری | SOBHESAHEL - 3 December 2012

## گرانی بلیت هواپیما نبض صنعت گردشگری را کند کرده است

عضو کمیسیون اقتصادی مجلس با بیان این که گرانی بلیت هواپیما نبض صنعت گردشگری را کند کرده است، گفت: برخی از اقتصاددانان از گردشگری به‌عنوان یک صنعت مولد سرمایه و اشتغالزا نام می‌برند و معتقدند توسعه صحیح گردشگری به لحاظ اقتصادی موجب افزایش ارزآوری می‌شود.

ایرج ندیمی در گفت‌وگو با خانه ملت افزود: حمل‌ونقل هوایی یکی از منابع مهم مبادلات تجاری به‌شمار می‌آید و از این‌رو نمی‌توان تاثیر آن را در تامین امنیت اقتصادی و معیشتی تاجران، صنعتگران و کشاورزان نادیده گرفت.

نماینده مردم لاهیجان و سیاهکل در مجلس شورای اسلامی، تصریح کرد: حمل‌ونقل از ارکان اصلی صنعت توریسم است و صنعت توریسم به‌عنوان یکی از مهم‌ترین و پردرآمدترین منابع جهان در آغاز هزاره سوم محسوب می‌شود.

## احتمال حضور وزیر کشور در مجلس

با توجه به تعطیلی مجلس، وزیر کشور باید برای پاسخگویی به سؤالات نمایندگان مردم استان بوشهر و هرمزگان در مجلس حاضر شود. منصور آرامی رئیس مجمع نمایندگان استان هرمزگان با اعلام این خبر به صبح‌ساحل، اظهار داشت: از وزیر کشور سؤالی درخصوص نگرانی‌های مردم در زمینه انتزاع بخش‌هایی از استان هرمزگان و بوشهر طرح کرده بودیم که به امضای ۹ نماینده دو استان رسیده بود و وزیر کشور باید برای پاسخ به این سؤال در مجلس حضور یابد. وی گفت: با توجه به تعطیلات یک‌هفته‌ای مجلس شورای اسلامی، به احتمال قوی مجلس این هفته میزبان وزیر کشور برای پاسخگویی به سؤالات نمایندگان استان بوشهر و هرمزگان است.

## اظهارنظر نمایندگان درباره اصلاح قانون انتخابات

### محمد آشوری: قانون انتخابات باید تامین‌کننده نظرات مجلس و شورای نگهبان باشد

### احمد جباری: ملاک‌های رجل سیاسی به خوبی روشن شود

### ابوالقاسم جراره: ایرادات قانون انتخابات باید رفع شود

صفحه ۴

### احمد جباری با اشاره به ضرورت تخصیص اعتبارات ضربتی به حل مشکلات نقاط حادثه‌خیز جاده‌ها

# بیش از ۳۰ درصد تلفات جاده‌ای به دلیل غیراستاندارد بودن معابر است

صفحه ۲

## رئیس مجلس با آیت‌الله سیستانی دیدار و گفت‌وگو کرد

رئیس مجلس در ادامه دیدارهای خود با مراجع عظام تقلید در عراق، با آیت‌الله سیستانی مرجع عالیقدر شیعه دیدار و گفت‌وگو کرد.

به گزارش خانه ملت، دکتر علی لاریجانی در ادامه دیدارهای خود با مراجع عظام تقلید، با آیت‌الله سیستانی مرجع عالیقدر شیعه دیدار و گفت‌وگو کرد.

رئیس مجلس شورای اسلامی، پیش از این با آیت‌الله بحرالعلوم و آیت‌الله فیاض از مراجع عظام تقلید دیدار و درباره مهم‌ترین مسائل جهان اسلام گفت‌وگو کرد.

رئیس مجلس پس از این دیدار، در مراسم ضیافت استانداری نجف‌اشرف شرکت کرد.

در این سفر، منصور حقیقت‌پور نماینده مردم اردبیل، نمین، نیر و سرعین، لاله افتخاری نماینده مردم تهران، ری، شمیرانات و اسلامشهر، مسعود پزشکیان نماینده مردم تبریز، اسکو و آذرشهر، عبدالله تمیمی نماینده مردم شادگان، جواد جهانگیرزاده نماینده مردم ارومیه، حسن قشقاوی معاون پارلمانی، کنسولی و امور ایرانیان وزارت امور خارجه و حسین شیخ‌الاسلام مشاور امور بین‌الملل رئیس مجلس، دکتر لاریجانی را همراهی کردند.

## پیام

### پیام رئیس‌مجلس به مناسبت سالروز شهادت آیت‌الله سیدحسن مدرس

رئیس مجلس شورای اسلامی در پیامی به مناسبت هفتادوپنجمین سالروز شهادت سید حسن مدرس و روز مجلس گفت: راه مدرس روشن است و عقاید او در قانونگرایی، سیاست، جمهوریت، عدالت و رابطه دین و سیاست چراغ روشنگر مسیری است که به مدد آن می‌توان به سرمنزل مقصود رسید.

به گزارش خانه ملت، دکتر علی لاریجانی به‌مناسبت سالروز شهادت سیدحسن مدرس پیامی به شرح زیر صادر کرد.

بسم‌الله الرحمن الرحیم

تاریخ پرافتخار ملت سرافراز ایران همواره از وجود چهره‌های ممتاز و برجسته که نقش‌آفرین و تاریخ‌ساز بودند بهره‌ها برده است و به یقین جای‌جای این کهن دیار سرشار از عطر و بوی عشق و ارادت این نام‌آوران همیشه جاوید در عرصه تاریخ خود بوده و هست.

بازخوانی و تأمل در اندیشه و آرای شخصیت‌هایی که این مرز و بوم مرهون مجاهدت‌ها و جانفشانی‌های آنان است تکلیف و وظیفه مهمی است که برعهده همه ما بوده تا با معرفی و تبیین ابعاد زندگی آنان پاسدار تلاش‌های بی‌دریغشان باشیم. آیت‌الله سیدحسن مدرس در شمار همین شجره طیبه و سلسله‌گهرهای درخشان و بی‌بدیل تاریخ پرفروغ کشورمان است که در سراسر عمر خویش تنها به خدمت و تعالی ملت بزرگ ایران می‌اندیشید و سراسر شور و اشتیاق خود را در این راستا معطوف داشت. شهید مدرس مجتهد و مبارزی برجسته بود که شخصیتش با ویژگی‌های متعددی همچون زهد، قناعت، ساده‌زیستی، عدم‌تعلق خاطر به دنیا و مظاهر آن، درایت، صراحت و شجاعت در رفتار و بیان عجین گشته بود به‌گونه‌ای که این شهید اظهار می‌کرد خداوند دو چیز به من نداده است که یکی ترس و دیگری طمع باشد و در یک کلام شهید مدرس آزادمردی بود که همه وجود خود را برای دو چیز یعنی اسلام و وطن فدا کرد و این درس بزرگی برای همیشه تاریخ خواهد بود.

شهید مدرس به جهت منش انقلابی و ظلم‌ستیزی که داشت همواره مورد سوءقصد و خباثت حکومت رضا شاهی قرار داشت و حکومت به شیوه‌های مختلف با شهید مدرس مقابله می‌کرد. آیت‌الله مدرس شریعت اسلام را به منزله روح در پیکر می‌داند و جمله تاریخی سیاست ما عین دیانت ماست و دیانت ما عین سیاست ماست در واقع ریشه در همین عقیده متقن او دارد. آن شهید بزرگوار همچنین نقش فراوانی در ساخت و ساز نهاد عدلیه و نهاد قانون به منزله دو اصل مهم مشروطه و سعی در تفکیک کارکرد آنها از دولت را داشت که می‌توان آن را به‌مثابه اندیشه تفکیک قوا در عقاید او محسوب کرد. راه مدرس روشن است و عقاید او در قانونگرایی، سیاست، جمهوریت، عدالت و رابطه دین و سیاست چراغ روشنگر این مسیر است که به مدد آن می‌توان به سرمنزل مقصود رسید. برگزاری مراسم گرامیداشت سالروز شهادت آیت‌الله سیدحسن مدرس که به نام روز مجلس مفتخر شده است فرصت مغتنمی بوده که در آن ضمن تجلیل از عظمت روحی، فکری و معنوی آن شهید بزرگوار می‌توان به تبیین اندیشه‌های منور ایشان اهتمام ورزید و از آرا و نظرات شهید مدرس بهره‌های فراوان برد.

# بررسی مشکلات منطقه رودخانه در سفر دو روزه هاشمی‌نخل‌ابراهیمی

نماینده مردم شرق هرمزگان در سفری دو روزه که به همراه شمار زیادی از مدیران استانی به منطقه رودخانه در شهرستان رودان مسائل و مشکلات این منطقه را مورد بررسی قرار داد.

به گزارش خبرنگار ویژه‌نامه‌های مردم و مجلس صبح ساحل، در این سفر دو روزه که به همراه مدیران کل و معاونین ادارات راه و شهرسازی، برق، تربیت‌بدنی و آب و فاضلاب انجام شد، دغدغه‌های مختلف مردم و کمبودهای موجود در این بخش مهم از شهرستان رودان در حضور سیدعبدالکریم هاشمی‌نخل ابراهیمی مورد جمع‌بندی قرار گرفت و مقررشد آن دسته از اقداماتی که نیاز بیشتری به پیگیری دارند یا نیاز است که در مورد آنها دستوراتی کلان‌تر داده شود به نماینده مردم شرق استان منتقل شود تا در تهران نیز مورد پیگیری قرار گیرد.

نماینده مردم شرق استان در این زمینه به صبح ساحل گفت: با حضور دهیاران، بخشداران، نخبگان، شوراها و مسئولان محلی و استانی هر ماه با حضور در یکی از مناطق شرقی استان هرمزگان ضمن برگزاری جلسه شورای اداری به بحث و بررسی مسائل و مشکلات آن منطقه می‌پردازیم و مردم به‌طور مستقیم با مسئولان خود در قوه مقننه و مجریه دیدار می‌کنند و مسائل مختلف خود را مطرح و به همراه یکدیگر در مورد این مسائل جمع‌بندی و تصمیم‌گیری می‌کنیم.

وی افزود: یکی از مناطقی که در شرق استان به‌نظر می‌رسد از محرومیت‌های وسیعی در زمینه‌های مختلف رنج می‌برد منطقه رودخانه در شهرستان رودان است که با توجه به طرح مسائل مختلف از سوی مردم، برنامه‌ریزی خود را بر حضور در این منطقه به همراه مدیران کل و معاونین دستگاه‌هایی نظیر آب و فاضلاب و برق و تربیت‌بدنی و راه و شهرسازی قرار دادیم و با حضور در جمع مردم این منطقه موضوعات مختلف به‌خصوص کمبودهای این منطقه و برخی از نیازهای مردم که می‌شد در مورد آنها با تصمیمی اصولی گشایشی صورت داد را بررسی کردیم.

### مسائل بهداشتی و درمانی در اولویت نیازهای مردم رودخانه

سیدعبدالکریم هاشمی‌نخل‌ابراهیمی در بیان مشکلات این منطقه به مسائل و کمبودهای بهداشتی و درمانی در شرق هرمزگان اشاره کرد و گفت: متأسفانه کمبود پزشک یکی از معضلات استان هرمزگان به‌خصوص مناطق روستایی آن است و مردم رودخانه نیز نخستین مشکلی را که به‌صورت جدی مطرح می‌کنند عدم‌شبانه‌روزی بودن مرکز بهداشت و درمان این منطقه است که در تماس با مسئولان دانشگاه علوم پزشکی

استان هرمزگان سه ماه فرصت تعیین شد تا خدمات این مرکز به مردم به‌صورت شبانه‌روزی ارائه شود و این فرصت از سوی شبکه بهداشت و درمان استان تعیین شد تا بتوانند نیروی مورد نیاز برای این منظور را تامین کنند. این نماینده ملت کمبود پزشک در مناطق شرقی استان هرمزگان را یادآور شد و گفت: سهمیه‌ای در سفر رئیس‌جمهور به استان هرمزگان برای تربیت نیروی درمانی متخصص ویژه استان هرمزگان در نظر گرفته شد اما متأسفانه محقق نشد که لازم است در این زمینه پیگیری‌های لازم از سوی مجمع نمایندگان استان صورت گیرد.

هاشمی عنوان داشت: موارد بسیاری را در استان شاهد بوده‌ایم که به‌دلیل نبود نیروی متخصص در ساعات اولیه بیماری متأسفانه جان خودشان را از دست داده‌اند و باید برای بهبود این وضعیت در استان بیش از گذشته تلاش کنیم.

### راه ارتباطی رودخانه نیاز به بهسازی دارد

عبدالکریم هاشمی نماینده مردم میناب، رودان، جاسک، سیریک و بشاگرد در مجلس شورای اسلامی یکی دیگر از مشکلات بخش رودخانه را راه نامناسب آن برشمرد و گفت: راه ارتباطی بخش رودخانه که یک راه قدیمی بوده است با همان ویژگی‌های راه خاکی در طول سال‌های گذشته آسفالت شده ولی پل و شانه خاکی استاندارد و پیچ و خم‌های زیاد آن اصلاح نشده است و این مسائل باعث تصادفات موردی در این جاده شده و علاوه بر حادثه‌خیزی این محور روستایی موجب مسدود شدن امکان تردد در زمان بارش‌ها می‌شود که این مسئله توسط شمار زیادی از مردم و نخبگان و اعضای شوراها نیز مطرح شد و در این زمینه مقرر شد اداره کل راه و شهرسازی نسبت به امکان‌سنجی اصلاح این وضعیت اقدام کند. وی گفت: لازم است در حوزه اعتبارات روستایی یک تجدید نظر جدی صورت گیرد چرا که اعتباراتی که برای هزینه‌کرد در روستاها تعیین می‌شود بسیار محدود بوده و جوابگوی نیازهای مردم در این مناطق نیست.

این نماینده عضو کمیسیون برنامه و بودجه مجلس شورای اسلامی خاطرنشان کرد: توجه به روستاها یکی از نیازهایی است که برای معکوس کردن روند مهاجرت به شهرها به آن نیاز داریم و اگر می‌خواهیم که مردم در روستاهای خود باقی بمانند و روند تولید در کشور را تقویت کنند و به حاشیه نشینی در اطراف شهرهای بزرگ روی نیاورند باید امکانات این مناطق را افزایش دهیم و به‌خصوص در استان هرمزگان که نسبت ۵۰ به ۵۰ در میزان مردم ساکن در روستاها برقرار است این مسئله اهمیت دوچندانی می‌یابد و باید در مورد آن تصمیمات اصولی و ویژه اتخاذ کرد.

### مردم هنوز برای سندهای اراضی خود با مشکل روبه‌رو هستند

عضو مجمع نمایندگان استان هرمزگان بیان کرد: یکی از مشکلات مهمی که مردم در این مناطق مطرح می‌کنند این است که املاک و اراضی کشاورزی مردم ساکن در منطقه رودخانه به رغم این‌که سال‌هاست روی آنها کشاورزی می‌کنند هنوز دارای سند نیست و مردم می‌خواهند تکلیف خودشان را در قبال این مسائل بدانند. برای همین یکی از مسائلی که در این سفر دو روزه به رودخانه مورد بررسی قرار دادیم نیازهای مردم به داشتن سند بود که قرار شد در این زمینه مسئولان اداره کل منابع طبیعی و بنیاد مسکن اقدامات لازم را داشته باشند و تکلیف مردم را در این زمینه روشن کنند. سیدعبدالکریم هاشمی افزود: بررسی مشکلات جوانان و به‌خصوص مسائل ورزشی این منطقه که دارای جوانان بسیار مستعدی در رشته‌های مختلف ورزشی هستند نیز از جمله مسائلی بود که در جلسات مدیران و مردم در منطقه رودخانه درباره آن بحث و تصمیم‌گیری شد.

**خلاصه اظهارات**

**راه ارتباطی بخش رودخانه که یک راه قدیمی بوده است با همان ویژگی‌های راه خاکی در طول سال‌های گذشته آسفالت شده ولی پل و شانه خاکی استاندارد و پیچ و خم‌های زیاد آن اصلاح نشده است و این مسائل باعث تصادفات موردی در این جاده شده و علاوه بر حادثه خیزی این محور روستایی موجب مسدود شدن امکان تردد در زمان بارش‌ها می‌شود.**

**متأسفانه کمبود پزشک یکی از معضلات استان هرمزگان به‌خصوص مناطق روستایی آن است و مردم رودخانه نیز نخستین مشکلی را که به‌صورت جدی مطرح می‌کنند عدم‌شبانه روزی بودن مرکز بهداشت و درمان این منطقه است که در تماس با مسئولان دانشگاه علوم پزشکی استان هرمزگان سه ماه فرصت تعیین شد تا خدمات این مرکز به مردم به‌صورت شبانه‌روزی ارائه شود.**

## مصوبه ملی

### رسیدگی به شکایت شهرداران از یک سال به بیست روز کاهش می‌یابد

عضو هیأت‌رئیسه فراکسیون مدیریت شهری و روستایی مجلس، از تصویب طرحی برای تعیین تکلیف استیضاح شهرداران کل کشور خبر داد و گفت: با تصویب این طرح زمان رسیدگی به شکایت شهرداران از یکسال به کمتر از بیست روز کاهش می‌یابد.

مهرداد بائوج‌لاهوتی در گفت‌وگو با خانه ملت، از تصویب طرحی برای تعیین تکلیف شرایط استیضاح شهرداران کل کشور خبر داد و گفت: این طرح هم‌اکنون در کمیسیون اجتماعی به‌عنوان کمیسیون اصلی به تصویب رسیده و در آینده نزدیک به صحن علنی مجلس می‌رود.

نماینده مردم لنگرود در مجلس شورای اسلامی، با بیان این‌که براساس ماده ۷۳ قانون شوراها، انتصاب و استیضاح شهردار برعهده شورای شهر است، تصریح کرد: براساس قانون فعلی، شهردار پس از استیضاح و عزل از سوی شورای شهر تنها می‌تواند شکایت خود را به‌دیوان عدالت اداری ارسال کند که در بسیاری از موارد شاهد بودیم دیوان رأی به برگشتن شهردار به سمت خود داده است.

وی با تاکید بر این‌که قانون فعلی مشکلات و تداخلات بسیاری برای سامانه مدیریتی به‌وجود آورده، ادامه داد: به‌عنوان مثال زمانی که شهردار پس از برکناری شکایت خود را به دیوان عدالت اداری ارسال می‌کند، پس از یک سال جواب آن داده می‌شود، که گاهی اوقات دیوان رأی به برگشتن شهردار می‌دهد، این در حالی است که شهردار جدید برای مدیریت تعیین شده است.

این نماینده مردم در مجلس نهم افزود: در راستای اصلاح ماده ۷۳ قانون شوراها و تعیین تکلیف شرایط استیضاح شهرداران، مرجع رسیدگی به شکایت این افراد تنها هیأت حل اختلاف تعیین شده است، از این‌رو با این طرح در نظر داریم که زمان رسیدگی به شکایت شهرداران را از یک سال به کمتر از ۲۰ روز کاهش دهیم. بائوج‌لاهوتی با انتقاد از اظهارات برخی مسئولان شورای اسلامی شهر تهران مبنی بر این‌که طرح مذکور موجب کاهش اختیارات شوراها می‌شود، یادآور شد: متأسفانه اظهارات افراد براساس واقعیت نیست. عضو هیأت‌رئیسه فراکسیون مدیریت شهری و روستایی مجلس، با بیان این‌که براساس اظهارات مسئولان شورای شهر تهران به هیچ وجه نباید مرجعی برای اعتراض شهرداران وجود داشته باشد، افزود: این موضوع درست نیست، برخلاف اظهارات مطرح شده این طرح به هیچ وجه تضعیف اختیارات شوراها نبوده بلکه موجب تعیین تکلیف وضعیت شهرداران می‌شود.

## کمیسیون امنیت ملی، حمله به سفارت ایران در آلمان را پیگیری می کند

یک عضو کمیسیون امنیت ملی و سیاست خارجی مجلس از پیگیری این کمیسیون با حضور مسئولان وزارت امور خارجه و بررسی موضوع حمله منافقان به ساختمان سفارت ایران در آلمان خبر داد.

محمد اسماعیل کوثری در گفت‌وگو با ایسنا گفت: مسئولیت حفظ و نگهداری بیرونی هر سفارتخانه‌ای برعهده میزبان است.

نماینده مردم تهران افزود: در مقابل هر هجومی باید تدابیری اندیشیده شود، اما کشور آلمان در این موضوع کوتاهی کرده است. اظهار تأسف کفایت نمی‌کند، دولت آلمان باید رسما از ایران عذرخواهی کند. اگر این دولت نمی‌تواند امنیت سفارتخانه ایران را برقرار کند رسما اعلام کند تا اقدام دیگری انجام دهیم.

وی افزود: وقتی دولت آلمان منافقین را از فهرست سیاه خارج می‌داند طبیعتا باید منتظر چنین حوادثی نیز باشد. این اتفاق نشان داد که عملیات‌های تروریستی فقط در کشورهای غیراروپایی اتفاق نمی‌افتد، بلکه احتمال بروز این نوع عملیات‌ها در کشورهای اروپایی نیز وجود دارد. کوثری از مسئولان وزارت امور خارجه کشورمان خواستار فراخواندن سفیر آلمان در ایران شد و افزود: وزارت خارجه باید سفیر آلمان را فرا خوانده و بر حفظ حریم ایران در آلمان تاکید کند. پیگیری این مسئله وظیفه مسئولان وزارت امور خارجه است. کمیسیون امنیت ملی نیز در نخستین فرصت با حضور مسئولان این وزارتخانه موضوع را بررسی خواهد کرد.

با کمیسیون‌های تخصصی

## تمام آنچه کمیسیون کشاورزی مجلس برای حمایت از تولید ملی در دست دارد

براساس طرح یکپارچه‌سازی اراضی کشاورزی دولت ۸۵ درصد هزینه‌های این امر را دولت تقبل می‌کند و ۱۵ درصد را کشاورزان. ما پیگیر این مسئله هستیم، اما دلایلی وجود دارد که باعث شده آن‌گونه که باید و شاید شاهد رشد یکپارچگی نباشیم. امیدوارم با رفع موانع موجود شاهد افزایش چشمگیر یکپارچه‌سازی باشیم که نتیجه آن افزایش تولید و کاهش هزینه‌ها خواهد بود.

عضو کمیسیون کشاورزی، آب و منابع طبیعی مجلس شورای اسلامی درباره اولویت‌های کمیسیون متبوعش گفت: با توجه به دو مسئله مهم، روی تولید داخلی به‌ویژه در حوزه کشاورزی تاکید ویژه‌ای داریم. مسئله اول نام سال ۹۱ با عنوان سال تولید ملی و حمایت از کار و سرمایه ایرانی است. مسئله دوم هم این‌که در شرایط فعلی و مخصوصا موانعی مانند تحریم‌ها، باید شاهد افزایش تولید و بهره‌وری باشیم که ما این امر را در کمیسیون با نگاه ویژه‌ای دنبال کرده‌ایم.

حسین نیازآذری با اشاره به طرح جامع منابع طبیعی که در این کمیسیون در دست بررسی است، گفت: این طرح بخشی قابل توجه از نیازهای بخش صنعتی که در تولید اثرگذار است را مورد پیگیری قرار می‌دهد. مجلس نهم علاوه براین به‌دنبال طرح‌های جامع مختلفی است؛ طرح جامع خاک، مدیریت آب و منابع طبیعی در مجلس ارائه شده و به‌دنبال لایحه دولت هستیم.

وی افزود: این طرح در کمیسیون رسیدگی شده و اکنون کمیسیون‌های فرعی در حال بررسی این طرح هستند. این طرح در واقع مرور مجددی است بر آبخیزداری و منابع طبیعی تا اگر کاستی‌هایی وجود دارد، به‌طور کامل مرتفع شود و از این راه شاهد احیای جنگل‌ها، منابع طبیعی و کمکی شایان به بخش‌های تولیدی باشیم.

نماینده مردم بابل در مجلس شورای اسلامی با مهم دانستن یکپارچه‌سازی اراضی کشاورزی در افزایش میزان تولید، گفت: این طرح را با جدیت تمام پیگیری کرده‌ایم. در بودجه سال ۹۱ هم به آن اشاره شده است. براساس این طرح، دولت ۸۵ درصد هزینه‌های این امر را تقبل می‌کند و ۱۵ درصد را کشاورزان. ما پیگیر این مسئله هستیم، اما دلایلی وجود دارد که باعث شده آن‌گونه که باید و شاید شاهد رشد یکپارچگی نباشیم. امیدوارم با رفع موانع موجود شاهد افزایش چشمگیر یکپارچه‌سازی باشیم که نتیجه آن افزایش تولید و کاهش هزینه‌ها خواهد بود.

نیازآذری در ادامه درباره مدیریت کشت و برنامه کمیسیون کشاورزی مجلس برای این مهم اظهار داشت: این مسئله را با جهاد کشاورزی طرح کرده و تذکر داده‌ایم که باید مورد توجه قرار گیرد تا کشاورزان بتوانند بر این مبنا به تولید بپردازند. البته یکی از موضوعات بسیار مهم در تحقق این هدف، بحث خرید تضمینی است که دولت باید آن را برعهده بگیرد. نتیجه این امر افزایش تولید و بهره‌وری است.

رئیس مجلس

## پیشنهاد ایران برای میزبانی عراق در اجلاس مجالس آسیایی

رئیس مجلس شورای اسلامی در جریان سفر ۴ روزه خود به عراق و دیدار با مقامات و مراجع دینی در این کشورز به تهران بازگشت و در جمع خبرنگاران ضمن تشریح جزئیات سفر اعلام کرد که در بغداد پیشنهاد برگزاری اجلاس APA به میزبانی عراق را به این کشور داده است.

به گزارش مهر، علی لاریجانی رئیس مجلس شورای اسلامی پس از پایان سفر چهار روزه خود به عراق وارد فرودگاه مهرآباد شد و مورد استقبال محمدحسین ابوترابی فرد نایب‌رئیس اول شورای اسلامی، لطف‌الله فرزنده، معاون پارلمانی رئیس‌جمهور و علاءالدین بروجردی رئیس کمیسیون امنیت ملی و سیاست خارجی مجلس قرار گرفت. لاریجانی در بدو ورود با ارائه گزارشی از سفر منطقه‌ای خود اظهار داشت: سعادتی بود که به کشور عراق سفر کنم و ضمن زیارت عتبات عالیات با مراجع عظام نجف و کربلا از جمله آیت‌الله سیستانی دیدار و نظرات آنها را درخصوص اوضاع منطقه اخذ کنم؛ چراکه نظر این مراجع برای ما اهمیت دارد.

وی با بیان این‌که مراجع عراق نگاه روشنی نسبت به تحولات منطقه و پیروزی مردم غزه داشتند، گفت: آنها از جمهوری اسلامی ایران برای کمک به پیروزی مردم غزه قدردانی کردند. رئیس مجلس شورای اسلامی اظهار داشت: در این سفر با نخست‌وزیر، رئیس مجلس، ائتلاف شیعه و احزاب اهل سنت در عراق نیز دیدارهای جداگانه‌ای داشتم و درخصوص روابط دوجانبه و مسائل عراق و منطقه گفت‌وگو کردیم.

وی افزود: در دیدار با مقامات عراقی درخصوص مشکلاتی که در مرزها برای انتقال برق وجود دارد مسائل کلان سیاسی در حوزه عراق که یکی از دغدغه‌های جمهوری اسلامی ایران است، بحث و گفت‌وگو شد.

لاریجانی تصریح کرد: عراق به‌عنوان یک کشور دمکراتیک باید از یک پایداری در مسائل امنیتی برخوردار باشد و ما پشتیبان عراق برای پویایی در اقتصاد و امنیت هستیم. رئیس مجلس شورای اسلامی گفت: مردم عراق می‌دانند که جمهوری اسلامی ایران درجهت وحدت هرچه بیشتر میان شیعه، سنی و کردها در این کشور تلاش می‌کند.

وی با بیان این‌که در دیدار با مقامات عراقی درخصوص مسائل منطقه، پیروزی غزه و سوریه رایزنی داشتیم و تبادل نظر کردیم، ادامه داد: همچنین بر همکاری پارلمانی ایران و عراق تاکید کردیم و همفکری‌های خوبی صورت گرفت. وی بیان کرد: ما پیشنهاد برگزاری اجلاس APA (مجالس آسیایی) به میزبانی عراق را به این کشور دادیم و قرار شد آنها نظر خود را در این خصوص به ما بدهند. لاریجانی همچنین خواستار یک ساختار فعال‌تر میان روسای مجالس کشورهای منطقه شد.

رئیس مجلس شورای اسلامی با بیان این‌که در این سفر فرصتی فراهم شد تا با زائرین ایرانی هم دیداری داشته، مشکلات آنها را شنیده و پیگیر باشم، گفت: موضوع گردوغبار هم از جمله مباحثی بود که با مقامات پارلمانی و دولتی مطرح شد. وی با بیان این‌که درخصوص گردوغبار قبل هم چند نظر مطرح شده اضافه کرد: البته همه مشکلات مربوط به عراق نیست و رفع این مشکل همکاری منطقه را می‌طلبد.

دیدگاه

## مدال‌آوران رشته‌های ورزشی از خدمت سربازی معاف می‌شوند

عضو کمیسیون امنیت ملی و سیاست خارجی مجلس گفت: مدال‌آوران رشته‌های ورزشی که رتبه‌های اول، دوم و مقام‌های جهانی را به‌خود اختصاص دهند از معافیت سربازی برخوردار می‌شوند.

محمدصالح جوکار نماینده مردم یزد و صدوق در مجلس در گفت‌وگو با باشگاه خبرنگاران در ارتباط با اصلاح لایحه گذرنامه در کمیته تخصصی کمیسیون متبوعش گفت: اصلاحات این طرح در کمیسیون امنیت ملی انجام شده و پس از بررسی و تصویب نهایی در کمیسیون به صحن علنی پارلمان ارجاع خواهد شد. وی تصریح کرد: مدال‌آوران ورزشی که رتبه‌های اول و دوم و مقام‌های جهانی را به‌خود اختصاص دهند از معافیت سربازی برخوردار می‌شوند. عضو کمیسیون امنیت ملی و سیاست خارجی مجلس تصریح کرد: اصلاحات طرح سرباز قهرمان صورت گرفته و جهت ارائه به صحن علنی بهارستان آماده شده است. جوکار در خاتمه خاطرنشان کرد: طرح سرباز قهرمان به‌عنوان یک عامل تشویقی بوده و در راستای ترغیب جوانان برای پیروزی ایران در عرصه‌های ورزشی مطرح شده است. گفتنی است یک فوریت طرح سرباز قهرمان که در جلسه علنی با ۱۳۰ رای موافق، ۶۶ رای مخالف و ۱۹ رای ممتنع به تصویب نمایندگان رسیده بود به کمیسیون امنیت ملی و سیاست خارجی ارجاع شد تا بعد از بررسی‌های کارشناسی در صحن علنی به رای گذاشته شود.

احمد جباری با اشاره به ضرورت تخصیص اعتبارات ضربتی به حل مشکلات نقاط حادثه‌خیز جاده‌ها:

# بیش از ۳۰ درصد تلفات جاده‌ای به دلیل غیراستاندارد بودن معابر است

### وزارت راه باید نسبت به معضلات معابر بین شهری پاسخگو باشد

رئیس کمیته حمل‌ونقل مجلس شورای اسلامی نقش معابر غیراستاندارد و نقاط حادثه‌خیز در وقوع تصادفات خطرناک را قابل تامل دانست و گفت: اگرچه در بسیاری از صورت وضعیت‌های وقوع تصادفات در جاده‌ها دلایل دیگری نظیر سرعت بالا و بی‌توجهی به قوانین و لزوم آموزش بیشتر به رانندگان به‌عنوان دلایل اولیه و ثانویه تصادفات یاد می‌شود، اما باید اذعان داشت که وجود نواقص در جاده‌ها نیز نقش قابل توجهی در تصادفات دارد و لازم است تا در بودجه سال ۹۲ کشور نسبت به رفع نواقص موجود در معابر بین شهری در کشور توجه بیشتری صورت گیرد.

احمد جباری نماینده مردم بندرلنگه، بستک و پارسیان در مجلس شورای اسلامی اظهار داشت: وقوع چندین تصادف مرگبار در کشور طی ماه‌های اخیر که منجر به کشته و مجروح شدن شمار زیادی از هموطنانمان در مجموع چند حادثه شد میزان حساسیت‌ها نسبت به این مسائل را افزایش داده و کمیسیون عمران مجلس شورای اسلامی با توجه به این‌که کمیسیون مستقیم ناظر بر وزارت راه و شهرسازی به‌شمار می‌رود در این زمینه کارگروهی را به ریاست کمیته حمل‌ونقل این کمیسیون تشکیل داده و نتیجه بررسی‌ها نشان می‌دهد که علاوه بر وجود نقش انسانی در این تصادفات که در همه سوانح قابل ذکر است متأسفانه جاده و عوامل دیگر نیز در این راستا نقش مهمی داشته‌اند.

وی گفت: متأسفانه نظارت کافی بر ایمنی وسایل نقلیه عمومی که شمار بالایی از مردم را بین شهرها جابه‌جا می‌کنند وجود ندارد و به‌دلیل گرانی قطعات و همین طور سوخت، بی‌توجهی‌ها با نقایص موجود در خودروها افزایش یافته و به همین خاطر در موارد اخیر تصادفات در کشور نیز کمیسیون عمران بر این باور است که نمی‌توان تنها بی‌توجهی راننده‌ای که در این حوادث کشته شده را عامل اصلی این تصادفات دانست و از مابقی عوامل به سادگی گذشت.

### افزایش جریمه‌ها نمی‌تواند به تنهایی عامل کاهش جرائم باشد

احمد جباری عضو کمیسیون عمران مجلس شورای اسلامی با اشاره به مصوبه سال گذشته مجلس شورای اسلامی در موافقت با تغییر بندهایی از قوانین راهنمایی و رانندگی در کشور خاطرنشان کرد: اگرچه مجلس و نمایندگان در این زمینه موافقت خودشان را اعلام و در نهایت نیز این قانون را که جرائم راهنمایی و رانندگی را به‌منظور پیشگیری و مقابله با تخلفات به میزان قابل توجهی افزایش می‌داد به تصویب رساندند، اما همگی بر این باور هستیم که افزایش جریمه‌ها به تنهایی نمی‌تواند عامل کاهش جرائم و تصادفات باشد و باید برنامه‌های جانبی دیگری را نیز همزمان به اجرا درآورد.

وی افزایش نظارت بر خودروسازان، افزایش آموزش‌های عمومی در میان مردم، افزایش آموزش‌ها به‌منظور افزایش حس تعامل و همدلی با مردم در میان عوامل راهنمایی و رانندگی و همین طور کمک گرفتن از رسانه‌ها در ایجاد یک فضای سالم اخلاقی در سطح جاده‌های بین شهری را از عوامل کاهش تصادفات در کشور برشمرد و گفت: متأسفانه وضعیت صنعت خودروی کشورمان به‌نحوی است که استانداردهای حداقلی در آنها رعایت می‌شود و بسیاری از خودروهای تولید داخل چه به لحاظ مصرف میزان سوخت و چه به لحاظ رعایت قواعد ایمنی و کیفیت در وضعیت مناسبی قرار ندارند و نقش این وضعیت در بروز تصادفات همیشه مغفول مانده است. این نماینده ملت ادامه داد: باید به همان میزانی که از مردم در سطح جاده‌ها انتظار رعایت قوانین راهنمایی و رانندگی را داریم و برای عدم‌رعایت آن، جریمه‌های قابل توجه در نظر گرفته می‌شود باید از خودروسازان نیز بخواهیم که استانداردهای ایمنی لازم را در کشور به‌کار بگیرند تا درصورت بروز تصادفی بزرگ برای خودروها، سرنشینان آن با حداقل آسیب مواجه باشند، نه این‌که کوچک‌ترین تصادفی در جاده‌ها جان چندین نفر را بگیرد و ده‌ها و صدها خانوار را در عزای بستگانشان بشاند.

نماینده مردم غرب هرمزگان گفت: میزان تلفات جاده‌ای در کشورمان در دنیا دارای رتبه بالایی است و این در حالی است که ما حدود یک درصد جمعیت دنیا را تشکیل می‌دهیم و نباید تا این اندازه سرمایه‌های بزرگ انسانی کشورمان را در اثر تصادفات مرگبار آن‌هم در جاده‌ها از دست بدهیم.

### رفع نقاط حادثه‌خیز جاده‌ها؛ اولویت کمیته حمل‌ونقل کشور در بودجه سال ۹۲

نماینده مردم بندرلنگه، بستک و پارسیان در مجلس شورای اسلامی رفع نقاط حادثه‌خیز در معابر بین شهری را یکی از اولویت‌های جدی کمیسیون عمران مجلس نهم برای بودجه سال ۱۳۹۲ کشور برشمرد و گفت: به‌طور متوسط اگر بتوانیم سالانه ۱۰۰ نقطه حادثه‌خیز جدی در جاده‌های کشور را اصلاح کنیم تاثیر آن بر کاهش میزان تلفات در جاده‌ها بیش از ۲۵ درصد است و این مهم نشان می‌دهد که متأسفانه نسبت به این مسئله در همه این سال‌ها غافل بوده‌ایم و عمده تصادفات رخ داده در جاده‌ها علاوه بر عوامل انسانی دارای عوامل جاده‌ای، خودرویی و... نیز بوده که آنها را جدی نگرفته‌ایم.

### دوبانده نبودن محورهای مواصلاتی یکی از عوامل تصادفات است

عضو مجمع نمایندگان استان هرمزگان در مجلس شورای اسلامی با تقدیر از تلاش‌های دولت برای افزایش جاده‌های دوبانده در کشور اظهار کرد: تجربه‌های آماری در کشور نشان می‌دهد که میزان تصادفات در معابری که دوبانده نیست بیش از محورهای اتوبان شده است و شدت این تصادفات نیز به‌مراتب بیشتر از آن است و لذا هر چه در زمینه دوبانده شدن معابر پر تردد در کشور اقدام شود از حجم تلفات انسانی در این معابر کاسته می‌شود. جباری به‌عنوان نمونه به جاده بندرعباس – سیرجان اشاره کرد و گفت: تا حدود ۷ سال قبل بیش از ۹۵ درصد این محور فاقد باند دوم بود و روشنایی سطح جاده و علائم هشداردهنده و امثال آن به ندرت در این جاده دیده می‌شد و این در حالی بود که تردد در این محور در شمار ۱۰ جاده بسیار شلوغ کشور به‌خصوص به لحاظ خودروهای سنگین بود و هفته‌ای نبود که در این جاده تصادفی مرگبار رخ ندهد. وی گفت: بسیاری از خانواده‌ها در شهرهای مختلف استان داغدار عزیزانی هستند که جان خودشان را در این راه‌ها از دست داده‌اند و اکنون که این محور در بسیاری از قطعات دوبانده شده و علائم ایمنی بی‌شماری نیز در این محور به کار گرفته شده است به جرات می‌توان گفت که میزان تصادفات در مقایسه با قبل به شکل قابل توجهی کاهش یافته است و ایمنی در این مسیر از وضعیت مطلوبی برخوردار شده که البته باید متوجه افزایش ترددها در این مسیر باشیم و به‌دنبال جاده‌ای موازی با این محور برای اتصال کریدور شمال به جنوب نیز باشیم.

### استقرار یگان‌های امدادی در جاده‌ها افزایش می‌یابد

جباری از دیگر راه‌های کاهش تلفات ناشی از تصادفات در کشور را افزایش استقرار یگان‌های امدادی در جاده‌ها برشمرد و گفت: زمان حیاتی برای نجات مصدومان ناشی از تصادفات در جاده‌ها برای رسیدگی به آنها بسیار حائز اهمیت است و یکی از وظایف اورژانس‌ها و جمعیت هلال احمر حضور مناسب در جاده‌ها به‌منظور مداوای فوری مصدومین تصادفات است که برای ایجاد زیرساخت‌های لازم برای این منظور بودجه‌های مختلفی در قالب‌های گوناگون در بودجه سالانه کشور گنجانده می‌شود و در سال آینده نیز یکی از اولویت‌های جدی کمیته حمل‌ونقل مجلس شورای اسلامی استقرار شمار بیشتری از این واحدهای امدادی در سطح جاده‌هاست. نماینده مردم غرب هرمزگان بیان داشت: در مورد محورهای بین شهری پرحادثه در غرب استان هرمزگان نیز نامه‌ای به رئیس جمعیت هلال‌احمر کل کشور و وزیر بهداشت و درمان با هماهنگی مسئولان استانی نوشته شده و ستاد حوادث غیرمترقبه استان هرمزگان و اداره کل حوادث غیرمترقبه هرمزگان نیز در این زمینه پیگیری‌های لازم را دارند تا بتوانیم هر چه سریع‌تر نیاز استان در این زمینه را تامین کنیم.

این نماینده ملت افزود: برای کل استان هرمزگان حدود ۱۵ یگان امدادی جاده‌ای دیگر نیاز داریم که بتوانند به‌طور کامل محورهای استراتژیک استان تحت پوشش درآورند و از حجم فشارها به سایر واحدها بکاهند که در این زمینه حین بررسی بودجه سال ۹۲ کشور حتما از طریق مجموعه نمایندگان استان پیگیری‌های لازم صورت خواهد گرفت.

### خودروها با کیفیت نباشند تصادفات جاده‌ای افزایش می‌یابد

نماینده مردم غرب هرمزگان در مجلس در ادامه گفت‌وگو با خبرنگار ویژه‌نامه‌های مردم و مجلس صبح ساحل بیان کرد: یکی از معضلاتی که در جاده‌ها با آن مواجه هستیم، تردد همزمان خودروهای دارای امکانات ایمنی و ترمز پیشرفته در کنار خودروهای فاقد ایمنی است که همین مسئله موجب شده که شاهد افزایش تصادفات در جاده‌ها باشیم.

به‌عنوان مثال در جاده‌های کشورمان و در جاده‌های استان هرمزگان خودروهایی تردد می‌کنند که هنوز سامانه ترمز آنها ABS نیست و فاقد کیسه هوا هستند، ولی راکبان آنها به مانند خودروهای به روز موجود در جاده‌ها از سرعت ۱۲۰ کیلومتر در ساعت تجاوز می‌کنند و چون خودرو دارای امکانات مناسب برای بازدارنگی در لحظه تصادف نیست، تصادفات بزرگی به وقوع می‌پیوندد که باعث کشته و زخمی شدن شمار زیادی از مردم شده و مصایب پس از آن را به‌دنبال دارد.

جباری گفت: خودروسازان داخلی باید کیفیت تولیدات خودشان را افزایش داده و کالایی را که به مردم عرضه می‌کنند نسبت به قیمت‌شان که این روزها افزایش بی‌ملاحظه‌ای نیز یافته ارزش داشته باشد. جباری درخصوص افزایش بی‌رویه قیمت خودروهای داخلی نیز گفت: متأسفانه قیمت برخی از خودروهای تولید داخلی در حدود کمتر از دو ماه بیش از ۱۰ تا ۱۵ میلیون افزایش داشته است و فشارها بر مردمی را که با توان محدود تنها قادر به خرید خودروهای داخلی بودند به‌طور بی‌ملاحظه‌ای افزایش داده که در این زمینه نیز واکنش‌های وسیعی از سوی نمایندگان در مجلس صورت گرفته و خودروسازان قول داده‌اند که این وضعیت را اصلاح کنند که بسته حمایتی صنایع خودروسازی داخل در کمیسیون‌های مربوطه در حال بررسی است که این وضعیت را مهار کند.

خلاصه اظهارات

**زمان حیاتی برای نجات مصدومان ناشی از تصادفات در جاده‌ها برای رسیدگی به آنها بسیار حائز اهمیت است و یکی از وظایف اورژانس‌ها و جمعیت هلال احمر حضور مناسب در جاده‌ها به‌منظور مداوای فوری مصدومین تصادفات است که برای ایجاد زیرساخت‌های لازم برای این منظور بودجه‌های مختلفی در قالب‌های گوناگون در بودجه سالانه کشور گنجانده می‌شود و در سال آینده نیز یکی از اولویت‌های جدی کمیته حمل‌ونقل مجلس شورای اسلامی استقرار شمار بیشتری از این واحدهای امدادی در سطح جاده‌هاست.**

**خودروسازان داخلی باید کیفیت تولیدات خودشان را افزایش داده و کالایی را که به مردم عرضه می‌کنند نسبت به قیمت‌شان که این روزها افزایش بی‌ملاحظه‌ای نیز یافته ارزش داشته باشد.**

## طرح دوفوریتی تثبیت بهای خدمات رسیدگی می‌شود

در پی افزایش قیمت غیرموجه نرخ خدمات طرح دوفوریتی تثبیت بهای خدمات در مجلس تدوین شده است که درصورت تصویب این طرح هرگونه افزایش قیمت خدمات فقط با مجوز مجلس می‌تواند اعمال شود.

به گزارش خانه ملت، نمایندگان ملت در پی افزایش قیمت غیرموجه نرخ برخی خدمات تصمیم به ارائه کردن طرحی دوفوریتی به هیأت رئیسه مجلس دارند که بر این اساس کلیه واحدهای دستگاه‌های اجرایی که متصدی ارائه خدمات هستند، هرگونه افزایش قیمتی را فقط با مجوز مجلس می‌توانند اعمال کنند؛ در مقدمه این طرح دوفوریتی آمده است:

این روزها شاهد رشد بی‌رویه نرخ تورم هستیم که بخشی از آن ناشی از افزایش غیرموجه نرخ خدمات است. مؤسسات و نهادهای بسیاری برای صرفه‌جویی در استخدام و به‌کارگیری کارمند که ۳۰ سال باید به آنها حقوق بپردازند و سال‌ها حقوق بازنشستگی و سپس حقوق وظیفه یا مستمری، بعلاوه در زمان اشتغال هزینه‌های جانبی بسیاری را متحمل می‌شوند، برای دریافت عوارض یا سایر بهای خدمات خود اقدام به ایجاد واحدهای خصوصی نموده و به‌جای این‌که دستمزد یا کارمزدها را از محل صرفه‌جویی‌های مزبور و یا دریافت‌های خود بپردازند، مقرر می‌دارند از ارباب رجوع دریافت شود و یا بانک‌ها که در مقابل سرمایه‌گذاری‌های مشتری و جذب منابع موظف به ارائه خدمات بانکی به‌خصوصی از طریق صندوق‌های کارت‌خوان و شبکه شتاب هستند، تحت عناوین بسیاری کارمزد دریافت می‌نمایند.

در حالی‌که این روند روزبه‌روز رو به گسترش بوده و به گرانی و تورم دامن می‌زند، متأسفانه الگوپذیری ایجاد می‌کند و از طرفی در بسیاری از موارد قانون مبلغ معینی تعیین نمود که واحدهای مزبور به بهانه‌های مختلف مبالغ اضافی دریافت می‌دارند.

لذا به‌منظور کنترل و تثبیت نرخ بهای خدمات و اثرگذاری در کاهش رشد نرخ تورم طرح قانونی زیر برای سیر مراحل تصویب تقدیم هیأت رئیسه می‌شود.

از طرفی نظر به وضعیت حاد اقتصادی جامعه و گرانی‌ها ضروری است این اقدام که هم اثر مستقیم در کاهش گرانی و هم اثر روانی و تسکینی در جامعه دارد به‌صورت دوفوریتی در دستور قرار گیرد.

در همین راستا سیدسعید حیدری طیب عضو کمیسیون انرژی و نماینده مردم کرمانشاه که این طرح را به هیأت رئیسه مجلس ارائه داده است، به خبرنگار خانه ملت می‌گوید: سوءمدیریت‌های حاکم در جامعه موجب شده است که قیمت‌ها در جامعه روند افزایشی به‌خود بگیرد، به همین جهت سعی شده با اصلاح موادی از قانون خدمات کشوری از افزایش قیمت ارائه خدمات جلوگیری شود. وی با اعتقاد به این‌که در شرایط کنونی نباید افزایش قیمت خدمات را شاهد باشیم، می‌افزاید: افزایش قیمت‌ها نباید در ارائه خدمات به مردم هم تأثیر بگذارد و مردم از این سمت نیز ضربه ببینند.

**عنوان طرح: طرح تثبیت بهای خدمات**

**ماده واحده:** کلیه واحدهای دستگاه‌های اجرایی که متصدی ارائه خدمات هستند و یا در جهت انجام وظایف خود وجوهی دریافت می‌دارند اعم از این‌که راساً و یا از طریق واگذاری به بخش‌های خصوصی اقدام شود، مجاز به دریافت هرگونه وجه تحت هر عنوان بدون مجوز قانونی نیستند.

**تبصره:** در مواردی که مطابق مقررات قانونی وجوه دریافتی سالانه متناسب با رشد نرخ تورم افزایش می‌یابد، ملاک حداکثر درصدی است که در همان سال از سوی دولت در ضریب حقوق‌ها اعمال می‌شود.

## رونمایی از مجموعه داستان‌های زندگی آیت‌الله مدرس

با حضور محمدرضا باهنر، نایب رئیس دوم مجلس شورای اسلامی و هیات همراه از مجموعه ۶ جلدی داستان‌های زندگی آیت‌الله مدرس رونمایی شد.

به گزارش ایسنا منطقه خراسان، در این مراسم محمدرضا باهنر طی سخنانی ضمن ابراز خرسندی از تلاش برای تبیین شخصیت شهید مدرس گفت: قطعا این مجموعه باقیات و صالحاتی برای آرامگاه شهید مدرس خواهد بود.

وی از دست‌اندرکاران مجتمع فرهنگی شهید مدرس و آستان قدس رضوی خواست تا نسبت به توزیع این کتب در سراسر کشور اقدام کنند. باهنر افزود: نباید به توزیع این کتب تنها در کاشمر بسنده کرد بلکه باید مردم سراسر کشور با شخصیت و روحیات شهید مدرس آشنا شوند و از ایشان درس بگیرند.

گفتنی است این مجموعه ۶ جلدی به نام‌های بچه‌های ایران، به مهربانی بهار، سخن شیرین، دعوت و آشنای قدیم به قلم ابراهیم اکبرزاده و کتاب آقای شهید به قلم سارا صابری توسط انتشارات به‌نشر آستان قدس رضوی به چاپ رسید.

### محمد آشوری با اشاره به سالروز شهادت آیت‌الله مدرس و روز مجلس:

# ملاک مجلس خوب قوانین کارآمد و رضایت مردم است

### هر مجلسی که از حقوق ملت کوتاه بیاید شایسته برگزیدگی ملت نیست

محمد آشوری نماینده مردم بندرعباس و عضو هیات‌رئیسه مجلس شورای اسلامی به‌مناسبت سالروز شهادت آیت‌الله سید حسن مدرس و روز مجلس در جمع شماری از دانشجویان دانشگاه‌ها و مراکز آموزش عالی به تبیین ویژگی‌های دهه چهارم انقلاب اسلامی و سیر حرکت مجلس در طول ۳۳ ساله اخیر پرداخت و به سؤالات مختلف آنها در زمینه‌های گوناگون پاسخ گفت.

عضو هیات امنای دانشگاه جامع هرمزگان در بخش ابتدایی سخنان به ویژگی‌های قانونگذاری مطلوب در کشور اشاره کرد و گفت: مجلس کارآمد مجلسی است که در آن قوانینی مطلوب حال ملت طراحی، تدوین و تصویب شود و در دفاع از حقوق مردم در زمینه‌های مختلف از اصول خود کوتاه نیاید اما در عین حال متوجه مصالح ملی بوده و از ایجاد هزینه‌های مازاد برای کشور که دستاوردی جز تفرقه و نگرانی در میان مردم است نیز خودداری کند. این شاخص می‌تواند به‌عنوان معیاری برای سنجش میزان موفقیت مجالس گوناگون کشور از حدود ۸۰ سال پیش تاکنون باشد.

این نماینده عضو کمیسیون امنیت ملی و سیاست خارجی مجلس شورای اسلامی افزود: مجلس نماد خواست ملت و عصاره حرکت نخبگان یک جامعه است و اگر ارتباط مستمر نخبگان و برگزیدگان کشور با نماینده شان وجود نداشته باشد به‌تدریج ابعاد مردمی بودن یک مجلس نیز کمرنگ می‌شود و نمی‌توان از آن انتظار برگزیدگی شایسته ملت را داشت.

آشوری در بیان راه‌های افزایش ایجاد مشارکت عمومی در تعیین سرنوشت یک ملت به تقویت حس خودباوری در مردم اشاره کرد و گفت: به جرات می‌توان یکی از دستاوردهای نظام اسلامی و انقلاب برای ملت ایران را احیای روحیه خودباوری و اعتماد به نفس در میان آحاد ملت دانست که نه تنها موجب دفع بلایای گوناگون از کشور شد بلکه بستری را فراهم کرد که اکنون بسیاری از کشورهای مدعی جهان به نقش ایران در عرصه‌های مختلف معترفند و این مهم جز با تکیه بر توان نسل جوان کشور و اعتماد و اتکای به او فراهم نشده است.

**ملتی سربلند است که نسل جوان آن در صحنه باشد**

عضو هیات‌رئیسه مجلس شورای اسلامی خاطرنشان ساخت: ملتی سربلند است که نسل جوان آن با بصیرت و هوشیاری کامل در صحنه‌های مختلف حاضر باشد و اجازه تعرض دشمن به مرزهای فرهنگی و تمدنی خویش را سلب کند. تنها با تکیه به همین عنصر ارزشمند است که بلایا و فتنه‌ها دفع و پیشرفت و توسعه به سوی یک ملت سرازیر می‌شود بنابراین نسبت مستقیمی میان میزان میدان دادن به جوانان یک جامعه با میزان رشد و بالندگی آن و سرعت دست یافتن به مطلوب‌ها وجود دارد.

آشوری خواستار افزایش میزان مشارکت دانشجویان و جوانان استان هرمزگان در صحنه‌های مختلف سیاستگذاری و تصمیم‌سازی برای آینده استان و کشور شد و اظهار داشت: استان هرمزگان به لحاظ موقعیت ویژه خود در عرصه‌های مختلف نقش ملی بر دوش گرفته و این نقش‌آفرینی جز با همت شما دانشجویان و جوانان این استان به توفیق نمی‌انجامد و لذا از مسئولان بخش‌های مختلف صنعتی، فرهنگی، اجتماعی و اقتصادی استان انتظار می‌رود که میزان مشارکت فعالانه جامعه جوان استان را در مناسبات این حوزه بیش از گذشته تقویت کنند.

در بخش دیگری از این نشست سؤالات مختلف با موضوعات فرهنگی، رسانه‌ای، سیاسی، اقتصادی و علمی از عضو هیات‌رئیسه مجلس شورای اسلامی مطرح شد که نماینده مردم بندرعباس به آنها پاسخ داد.

**بالاخره تصمیم ایران در قبال برنامه هسته‌ای چیست؟**

محمد آشوری در پاسخ به سؤالی در خصوص چشم‌انداز سیاسی آینده کشور با توجه به موج فزاینده تحریم‌ها علیه کشورمان و تصمیم نهایی ایران در قبال برنامه هسته‌ای اظهار کرد: گمان نکنید که مسئله هسته‌ای کشورمان کانون اصلی بحث‌های اروپا و آمریکا در مورد ایران است و اگر ما هم‌اکنون غنی‌سازی را در همه مراکز هسته‌ای کشورمان به حالت تعلیق درآوریم، آنها دست از مطامع و خواست‌هایشان برمی‌دارند.

اساسا این‌گونه نیست. غرب موضوع هسته‌ای کشورمان را تنها بهانه‌ای قرار داده تا سناریوهای مختلف خود را که در کانون‌های صهیونیستی طراحی می‌شود را به اجرا در آورد. وی ادامه داد: آنچنان برنامه‌ریزی فشرده‌ای از سوی دستگاه‌های اطلاعاتی و رسانه‌ای غرب برای جهت دادن به اذهان ملت‌های جهان در قبال برنامه هسته‌ای ایران صورت گرفته که تنها با یک اراده قوی و با تبعیت کامل از کلام رهبری معظم انقلاب اسلامی می‌توان این فضاسازی مغرضانه را دفع کرد و در این زمینه کار فرهنگی و رسانه‌ای در درجه اول اولویت قرار دارد.

نماینده مردم بندرعباس گفت: تاکنون بیش از ۵ مرحله گفت‌وگوهای فشرده میان جمهوری اسلامی ایران و گروه ۱+۵ برگزار شده اما هر بار دیده‌ایم که به بهانه‌های واهی ادامه این مذاکرات را به تعطیلی کشانده‌اند و این وضعیت در هر دوره مذاکره از استانبول تا بغداد و مسکو تکرار شده است.

عضو هیات‌رئیسه مجلس در پاسخ به پرسش مشابهی در این زمینه گفت: همه مذاکرات هسته‌ای با نظر مستقیم مقام معظم رهبری صورت می‌گیرد و مصالح نظام توسط مذاکره‌کننده ارشد هسته‌ای کشورمان به طرف‌های مقابل منتقل می‌شود و لذا تعیین چارچوب مدون برای هر دوره از مذاکرات توسط شورای‌عالی امنیت ملی جمع‌بندی می‌شود.

**چرا در قبال گرانی‌ها شاهد اقدام روشنی نیستیم؟**

عضو کمیسیون امنیت ملی و سیاست خارجی مجلس شورای اسلامی در پاسخ به سؤالی با این مضمون که چرا دولت و مجلس گام مشخصی در مورد گرانی‌ها بر نمی‌دارند و چرا اجازه داده می‌شود که دلالان و واسطه‌ها تا این حد در بازار جولان دهند؟ اظهار داشت: ما در حوزه اقتصاد با چالش‌های مشخص و البته پیچیده‌ای روبه‌رو هستیم. متأسفانه در عین حال که تحریم‌ها روز به روز شدت بیشتری می‌یابند سوء مدیریت‌ها نیز در حوزه‌های اقتصادی موجب افزوده شدن مشکلات مردم شده‌اند. عدم‌دوراندیشی در قبال مسائل کشور سبب شده که برخی گمان برند که این نوسانات گسترده ارزی در کشور و این گرانی‌ها ناشی از تحریم‌ها بوده است اما عملا تحریم‌ها قادر به این حد از اثرگذاری بر اقتصاد ملی کشورمان نیستند.

آشوری در ادامه به گزارشات تخصصی واحدهای پژوهشی کشور در زمینه میزان تاثیرگذاری تحریم‌ها بر اقتصاد کشورمان اشاره کرد و گفت: نمی‌توان قبول کرد که تحریمی که هنوز به مرحله اجرا نرسیده است موجب گرانی کالاها شود یا آثار تورمی بر جامعه تحمیل کند.

عضو مجمع نمایندگان هرمزگان گفت: باید قبول کرد که برخی سوء مدیریت‌های داخلی موجب آن شد که دشمنان طمع کنند که واقعا تحریم‌های آنان بوده که چنین چالشی را در سطح بازار به‌وجود آورده است و بر حجم تحریم‌هایشان علیه ملت ایران بیفزایند.

عضو هیات‌رئیسه مجلس شورای اسلامی اضافه کرد: مجلس نسبت به مسائل و مشکلات مردم بی‌تفاوت نیست و تاکنون بیش از ۶ جلسه با حضور وزرای اقتصادی دولت در صحن علنی برگزار شده و تعداد دفعات احضار وزرای اقتصادی و صنعتی دولت به مجلس تاکنون به این اندازه سابقه نداشته است.

وی گفت: از دولت خواسته‌ایم که سیاست‌های ویژه اقتصاد مقاومتی را مورد تاکید قرار دهد و در برنامه‌ریزی‌های خود مراقب سیاست‌های دوگانه باشد. از طرف دیگر کمیسیون‌های نظارتی مجلس نظیر کمیسیون اصل ۹۰ پرونده‌های ویژه‌ای را برای بررسی نحوه هزینه کرد ارزهای دولتی گشوده‌اند و به نتایج مطلوبی هم رسیده‌اند که باید آنها را به مراجع قضایی برای تصمیم نهایی سپرد.

**غربی‌ها با ملت ایران تخاصم دارند یا با حکومت ایران؟**

نماینده مردم هرمزگان در مجلس شورای اسلامی در پاسخ به سؤالی در خصوص این که تخاصم غرب با ملت ایران است یا حکومت ایران نیز تشریح کرد: شما اقدامات ۶ یا ۷ دهه اخیر غرب با ملت ایران را ببینید تا بتوانید تحلیلی جامع در این زمینه داشته باشید. غرب با رفتار خود بارها این را ثابت کرده که با ملت ایران و ملت‌های مسلمان جهان دشمنی دارد چرا که عقاید، افکار و اندیشه‌های مسلمانان را در تضاد با منافع استکباری خود می‌بیند.

آشوری ادامه داد: موج وسیع ایران‌هراسی در کنار توهین‌های مکرر به ساحت مکرم رسول خدا(ص) و ائمه اطهار، دست اندازی به منافع ملی ایران، گسترش اقدامات تروریستی و حمایت از جریان‌های معاند، کمک به کودتا در مسیر مخالف با اراده ملت ایران و پناه دادن و حمایت‌های مالی به جریان‌های معارض در تمامی این سال‌ها نشانه روشنی از دشمنی غرب با ملت ایران است.

وی به حجم عظیم اقدامات تروریستی در سال‌های ابتدایی انقلاب اسلامی حتی در استان هرمزگان اشاره کرد و گفت: امروز پناه این تروریست‌ها در جهان کیست؟ و چه کشوری در حال آموزش دادن به منافقین برای استفاده از آنها در اقدامات تروریستی علیه ملت ایران است؟ بنابراین تصویری که آنها می‌سازند تا دشمنی خودشان را با حکومت نشان دهند موضوعی کاملا عبث و بیهوده است و ما بارها موضعگیری‌های آنان را علیه ملت ایران نیز شاهد بوده‌ایم.

**مجلس برای اقتصاد مقاومتی چه کرده است؟**

سؤال دیگری که محمد آشوری در جایگاه نماینده مردم بندرعباس، قشم، حاجی‌آباد، بندرخمیر و ابوموسی به آن پاسخ داد درباره اقدامات مجلس برای تحقق منویات رهبری معظم انقلاب اسلامی در خصوص اقتصاد مقاومتی بود.

این نماینده ملت بیان کرد: ۵ سال متوالی است که رهبر معظم انقلاب جهتگیری کلی حرکت کشور را با اولویت‌های اقتصادی تعیین کرده‌اند و این نشان می‌دهد که دوراندیشی رهبری در این راستا بسیار عمیق بوده و اگر مشکلی در کشور از ناحیه عدم‌دوراندیشی در امور پدید می‌آید به‌دلیل سهل‌انگاری ماست.

آشوری اصلاح الگوی مصرف را یکی از روش‌های کم‌هزینه در جهت مقابله با تحریم‌های غرب علیه ایران برشمرد و گفت: باید سبک زندگی خود براساس قواعد جدید تغییر دهیم چرا که ملاحظات حاکم بر یک جامعه ۷۵ میلیونی با جامعه ۲۵ سال قبل که کشور تنها ۳۵ میلیون نفر جمعیت داشت متفاوت است و باید نظارت بیشتری بر منابع و سرمایه‌های کشورمان داشته باشیم. مجلس علاوه بر ایجاد کمیسیونی ویژه در راستای تحقق اقتصاد مقاومتی در بودجه سال ۹۲ کشور ملاحظات ویژه‌ای دارد که آنها را با دولت در میان گذارده و بر ضرورت تحقق آنها نیز تاکید جدی دارد. از سوی دیگر مجلس نیز نحوه هزینه‌کرد اعتبارات داخلی خود را با اصول اقتصاد مقاومتی سازگار کرده است و بخش قابل توجهی از امکانات رفاهی نمایندگان در دو دوره اخیر از بین رفته است.

**برای افزایش اشتغال نیروهای بومی در استان، قوه مقننه چه کرده است؟**

عضو کمیسیون امنیت ملی در بخش دیگری از اظهارات خود به اقدامات قوه مقننه برای افزایش اشتغال و اشتغال نیروهای بومی اشاره کرد و گفت: در بودجه سنواتی کشور و در سه سال اخیر به‌صورت مداوم دولت را ملزم کردیم که یک درصد از درآمدهای نفتی استان‌های نفت‌خیز و یک درصد از درآمدهای گازی استان‌های گازخیز به توسعه مناطق محروم آنها تخصیص یابد و علاوه بر این در استان‌هایی که دارای گمرکات فعال هستند معادل دو درصد از این درآمدها صرف رفع محرومیت‌ها شود. اینها در حوزه قانونگذاری است و در حوزه تعامل با قوه مجریه نیز اقدامات خوبی صورت گرفته است.

به‌عنوان مثال در سومین دوره سفرهای استانی دولت به هرمزگان مصوبه‌ای مهم صورت گرفت و آن جذب کل نیروهای مورد نیاز استان از میان نیروهای بومی بود. یا دولت مصوبه خوب دیگری داشت و جوانان هرمزگانی را در سهمیه نیروهای بومی پروژه‌های توسعه پارس‌جنوبی لحاظ کرد. مسئله مهم دیگر این است که در دوساله اخیر باید تلاش می‌کردیم تا با توجه به مشکلاتی که برای روند تولید در کشور به‌وجودآمده، اشتغال فعلی صنایع حفظ شود و برای این منظور ده‌ها جلسه مجمع نمایندگان استان با وزرای صنعت، معدن، تجارت و اقتصاد و کار و رفاه و تعاون داشته‌ایم.

**چرا از بودجه کشور سهم اندکی نصیب هرمزگان می‌شود؟**

این استاد دانشگاه درباره سهم هرمزگان از بودجه کشور نیز گفت: استان هرمزگان دارای دو نوع بودجه است که بخشی از آن مربوط به حقوق نیروهای دولتی می‌شود که به‌صورت متمرکز و از تهران به حساب یکایک افراد واریز می‌شود که اساسا در ردیف بودجه‌های عمومی استان نمی‌گنجد و نحوه توزیع آن به‌صورت وزارتخانه‌ای است.

بودجه عمرانی استان هرمزگان که در قالب اعتبارات تملک دارایی به هرمزگان اختصاص می‌یابد و صرف اجرای پروژه‌های عمرانی می‌شود در طول هفت ساله اخیر با توجه به رشد درآمدهای نفتی کشور افزایش قابل توجهی یافته است و به جرات می‌توان گفت که هر سال بیش از ۲۰ تا ۳۰ درصد افزایش داشته است.

از سوی دیگر برخی از پروژه‌های عمرانی درون استان در میان پروژه‌های ملی قرار دارند که اعتبار آنها به‌صورت ملی و از سوی وزارتخانه‌های تخصصی نیرو و راه و شهرسازی اختصاص می‌یابد. البته همه ما می‌دانیم که وضعیت توسعه هرمزگان به اندازه‌ای نیست که بتوان آن را شایسته مردم این استان و شایسته کشورمان بدانیم اما تلاش‌ها در این زمینه با جدیت ادامه دارد.

علاوه بر این در استان‌های مرزی نظیر استان هرمزگان، مردم به کشورهای حاشیه جنوبی خلیج‌فارس رفت‌وآمد وسیع دارند و روند توسعه در این کشورها به اندازه‌ای سریع بوده که در ذهن مردم احساس مقایسه در دو سوی مرز شکل می‌گیرد و از همین‌روست که همواره تاکید داشته‌ایم که شهرهای مرزی به‌خصوص شهرهای استان هرمزگان باید از روند توسعه شتابان‌تری برخوردار شوند و سهم آنها باید از اعتبارات ملی نیز افزایش یابد.

نماینده مردم هرمزگان گفت: برای توسعه کشور نمی‌توان تنها به اعتبارات دولتی چشم داشت بلکه باید با فراهم کردن زمینه‌های سرمایه‌گذاری پایدار و جلوگیری از اتخاذ تصمیمات سلیقه‌ای در این حوزه میزان جذب سرمایه‌گذاری‌های بخش خصوصی را افزایش داد.

**خلاصه اظهارات**

**گمان نکنید که مسئله هسته‌ای کشورمان کانون اصلی بحث‌های اروپا و آمریکا در مورد ایران است و اگر ما هم‌اکنون غنی‌سازی را در همه مراکز هسته‌ای کشورمان به حالت تعلیق درآوریم، آنها دست از مطامع و خواست‌هایشان بر می‌دارند. اساسا این‌گونه نیست. غرب موضوع هسته‌ای کشورمان را تنها بهانه‌ای قرار داده تا سناریوهای مختلف خود را که در کانون‌های صهیونیستی طراحی می‌شود به اجرا در آورد.**

**امروز پناه اصلی تروریست‌ها در جهان کیست؟ و چه کشوری در حال آموزش دادن به منافقین برای استفاده از آنها در اقدامات تروریستی علیه ملت ایران است؟ ساده‌انگاری است که گمان کنیم مشکل غرب تنها با حاکمیت ایران است.**

**در استان‌های مرزی نظیر استان هرمزگان، مردم به کشورهای حاشیه جنوبی خلیج‌فارس رفت‌وآمد وسیع دارند و روند توسعه در این کشورها به اندازه‌ای سریع بوده که در ذهن مردم احساس مقایسه در دو سوی مرز شکل می‌گیرد و از همین روست که همواره تاکید داشته‌ایم که شهرهای استان هرمزگان باید از روند توسعه شتابان‌تری برخوردار شوند.**

آموزش

## شرط تأهل برای استخدام عضو هیات علمی در مجلس مطرح نیست

رئیس کمیسیون آموزش و تحقیقات مجلس شورای اسلامی در خصوص مصوبه کارگروه مشترک جمعیت و تنظیم خانواده مجلس شورای اسلامی مبنی بر اولویت استخدام متاهلین بر مجردها به‌ویژه معلمین و اعضای هیات علمی، گفت: تاکنون چنین بحثی در کمیسیون آموزش و تحقیقات مجلس مطرح نبوده است.

مهدی زاهدی در گفت‌وگو با ایسنا افزود: باید بررسی شود انگیزه افرادی که چنین طرحی را ارائه کرده‌اند چه چیزی است چرا که اعضای هیات علمی نسبت به سایر اقشار جامعه معدود هستند.

وی با تاکید بر لزوم فراهم کردن امکانات و تمهیدات لازم برای ازدواج افراد، تصریح کرد: این که افراد را بدون داشتن پشتوانه لازم به ازدواج اجبار کنیم امکان‌پذیر نیست، در واقع در کنار مصوبه ذکر شده باید تمهیدات و شرایط لازم نیز ارائه شود.

فرهنگ

## بررسی قطع بودجه مؤسسات فرهنگی در دیدار اعضای کمیسیون بودجه با مراجع

نماینده قم در مجلس شورای اسلامی از دیدار نمایندگان عضو کمیسیون برنامه و بودجه مجلس با مراجع تقلید و بررسی مشکل قطع بودجه مؤسسات فرهنگی در این دیدارها خبر داد.

به گزارش مهر، احمد امیرآبادی ضمن تسلیت ایام سوگواری اباعبدالله الحسین(ع) و گرامیداشت روز مجلس اظهار داشت: در دوره ۶ ماهه عمر مجلس نهم، اتفاقات بسیاری خوبی روی داده است که یکی از مهم‌ترین آنها همدلی و تفاهم نمایندگان مردم قم در کنار یکدیگر است. وی ادامه داد: در واقع تلاش کرده‌ایم تا مجمعی از نمایندگان استان تشکیل دهیم که آقای لاریجانی ریاست این مجمع، آقای آشتیانی نایب‌رئیس این مجمع و بنده نیز سخنگو و مسئول پیگیری تصمیمات هستم.

امیرآبادی اضافه کرد: تا امروز ۵ جلسه از جلسات این مجمع در استان برگزار شده است و این وفاق نعمتی است که باید قدر آن دانسته شود. وی به دیدار اعضای کمیسیون برنامه و بودجه مجلس شورای اسلامی با مراجع عظام اشاره کرد و اعلام کرد: در این سفر اعضای کمیسیون علاوه بر دیدار با مراجع و علما و استفاده از رهنمودهای آنها؛ مشکل کمبود بودجه فرهنگی تبلیغی استان قم را بررسی خواهند کرد.

این نماینده خاطرنشان کرد: در این سفر اعضای کمیسیون برنامه و بودجه پس از زیارت حرم مطهر حضرت فاطمه معصومه(س)، آخرین وضعیت پروژه‌های عمرانی استان قم را ارزیابی کرده و از نزدیک در جریان پیشرفت پروژه‌های استان قرار می‌گیرند.

مرکز پژوهش‌ها

## دانشگاه و توسعه اقتصادی از نگاه مرکز پژوهش‌ها

مرکز پژوهش‌های مجلس شورای اسلامی موضوع دانشگاه و توسعه منطقه‌ای را مورد بررسی قرار داد.

به گزارش روابط عمومی مرکز پژوهش‌های مجلس شورای اسلامی، دفتر مطالعات اجتماعی این مرکز اعلام کرد: عوامل مختلفی در توسعه جوامع نقش دارند که در آن میان نقش مراکز علمی و دانشگاه‌ها بیش از پیش نمایان شده است.

دانشگاه‌ها، به‌عنوان مراکز تحصیلات عالی، در وهله نخست مراکز آموزشی و تحقیقاتی‌اند و انتقال دانش و مهارت، نه تنها در زمینه تحصیلات عالی، بلکه در راستای توسعه اجتماعی، از مهم‌ترین اهداف این مؤسسات محسوب می‌شوند هر چند در گذشته توجه دانشگاه‌ها در اولویت اول، به مسائل ملی و بین‌المللی معطوف بود، اما عنایت به مسائل محلی و منطقه‌ای در ارتباط با کارکردهای دانشگاه‌ها از اهمیت بیشتری برخوردار است تا آنجا که از دانشگاه‌ها انتظار می‌رود به منطقه و پیشرفت‌های محلی و منطقه‌ای که در آن قرار دارند، وفادار باشند. دانشگاه‌ها تنها زمانی می‌توانند تعادل بین تکمیل رسالت و حفظ وجاهت قانونی و مشروعیت خویش را به دست آورند که در ترکیب سامانه دانشگاهی و منطقه‌ای شان موفق باشند.

تحقق این مهم، متضمن این معناست که هم ذی‌نفعان منطقه‌ای و هم ذی‌نفعان دانشگاهی مقتضیات جدید را بپذیرند.

ظهور مشارکت متقابل بین دانشگاه‌ها و مناطق آنها نمایانگر گامی مؤثر و مهم در راستای رسیدن به منطقه یادگیرنده و جامعه‌ای دانش محور است. برنامه‌ریزان و مسئولان منطقه‌ای هم در این راستا باید دانشگاهیان را به‌عنوان افراد کلیدی و مهم در تصمیمات منطقه‌ای مشارکت دهند.

در یک محیط رقابتی که بیشتر شرکت‌ها به خاطر جهانی شدن با آن مواجه شده‌اند، تغییرات فناوری با سرعت بیشتری ایجاد شده و چرخه‌های عمر محصولات، کوتاهتر شده‌اند. منابع بالقوه فناوری در این محیط رقابتی عبارتند از: رقابت شرکت‌ها، سازمان‌های تحقیقاتی، آزمایشگاه‌های دولتی، انجمن‌های تحقیقات صنعتی و دانشگاه‌ها. دانشگاه‌ها مشخصه و ویژگی خاصی در این زمینه و محیط دارند. یک شرکت به تنهایی نمی‌تواند دانش و فناوری مورد نیاز را به دست آورد. اما این شرکت‌ها می‌توانند دانش‌آموختگان را استخدام کرده یا از اساتید دانشگاه‌ها به‌عنوان مشاور استفاده کنند.

براساس این گزارش دانشگاه نهادی ثانوی برای اجتماعی شدن علم و دانش و دانایی است. مشکل جامعه ما این است که ما دانشگاه را از خارج خریده‌ایم و به این لحاظ فلسفه دانشگاه و آموزش عالی برای ما درونی نشده است. در غرب، مدرسه‌های سنتی توسعه پیدا کردند و از ۸۰۰ سال پیش تبدیل به آکسفورد و کمبریج شدند.

البته آنها با تمام کشورهای دنیا تعامل داشتند و حتی ایران نیز یکی از کشورهایی بوده که در غرب تاثیر بسزایی گذاشته است. تجربه‌های جدید باید در متن سنت‌ها صورت بگیرند و توسعه از طریق نقد سازنده آنها پیش برود و پیوندی بین گذشته و آینده ایجاد شود، باید با احساس هویت و همچنین تعلق در آب، خاک، فرهنگ، تاریخ و تمدن کشور، به آینده و تجربه‌های جدید توجه کرد. غربی‌ها گذشته شان را نفی نکردند و آن را ویران نساختند، بلکه خویشتن خود را نقد و بازسازی کردند و توسعه دادند دانشگاه‌ها از جمله نهادهای عمومی و اجتماعی و فرهنگی و مدنی‌اند که می‌توانند در گذار از سنت به تجدد و در نقد و روشنگری اجتماعی و فرهنگی و دستیابی به توسعه و دمکراسی به جامعه کمک کنند.

گزارش مذکور در پایان می‌افزاید: دانشگاه‌ها قبل از هر مسئله مسئولیت آموزش جامعه را (به معنای عمومی کلمه) بر عهده دارند، آنها باید آموزش عمومی را از وضعیت موجود برهانند و به اصلاح دروس عمومی بپردازند، آموزش‌های خسته‌کننده را حذف و آموزشی را جایگزین آنها سازند که دانشجویان، مشتاقانه داوطلب آن شوند. دانشگاه‌ها امانت‌دار حقیقت، خوبی و زیبایی و تکیه‌گاه روانی و روحی جامعه‌اند و صرفا نباید به پژوهش و فناوری در چارچوب اقتصادی تقلیل پیدا کنند. باید فرایندهای آموزشی و پژوهشی به‌صورت موزون و متعادل پیش بروند و رشد کمی دانشگاه با تاکید بر کیفیت حیات دانشگاهی دنبال شود. ساختن ساختمان‌های عمودی کوچک به‌عنوان دانشگاه بدون پردیس‌های کیفی و بدون نمادهای زیبایی و علمی به هیچ وجه درست نیست. دانشگاه‌ها به تعامل و ارتباط‌های چهره به چهره و فعالیت‌های فوق برنامه دانشگاهی نیاز دارند. دانشجویان نباید فقط برای اخذ مدرک به دانشگاه بروند، آنها برای کسب هویت جدید و مشارکت تازه اجتماعی وارد دانشگاه‌ها می‌شوند. دانشگاه باید مروج اخلاق وزندگی مسالمت‌آمیز با مخالفان و احساس مسئولیت نسبت به جامعه، فقر و بیماری و آلودگی و محدودیت باشد. این امور صرفا با تخصص ایجاد نمی‌شوند مسئولان و مدیران دانشگاه‌ها باید نسبت به محیط خویش حساس و پاسخگو بوده و با استفاده از علم و فناوری روز موتور اقتصادی و اجتماعی جامعه را با سرعت به پیش ببرند.

دیوان محاسبات

## نظریه جامعیت حسابرسی در دیوان محاسبات کشور اجرا می‌شود

رئیس کل دیوان محاسبات کشور در جمع کارشناسان حوزه‌های فنی و حسابرسان دستگاه‌های اجرایی از پیاده‌سازی نظریه جامعیت حسابرسی در دیوان محاسبات خبر داد.

به گزارش روابط عمومی دیوان محاسبات، دکتر رحمانی‌فضلی در همایش حسابرسان و کارشناسان دیوان محاسبات که ۲۹ آبان ماه در تالار شهید مدرس دیوان برپا شد و دادستان و معاونان دیوان نیز در آن حضور داشتند، فعالیت و موقعیت فعلی دیوان را در مقایسه با گذشته خوب ولی در مقایسه با نیاز آینده و تعریفی که از حسابرسی در دنیای امروز مطرح است، ناکافی دانست و گفت: امروزه مرزهای بین علوم برداشته شده و همه علوم از یافته‌های هم استفاده می‌کنند، لذا باید نظریه جامعیت حسابرسی در دستور کار دیوان قرار گیرد.

دکتر رحمانی در تشریح این نظریه، از گسترش دامنه حسابرسی به حوزه‌های مختلف و نقش آن در توسعه، عدالت، حقوق بشر، سلامت و دیگر مولفه‌های مهم اجتماعی و اقتصادی پرداخت و تاثیر عملکرد آن در رفتارهای فردی و جمعی را بسیار فراتر آن چیزی دانست که تعاریف و برداشت‌های سنتی را حسابرسی می‌شد. وی گفت با این نگاه، اعداد و ارقام حسابرسی کالبد روح‌داری هستند و مفاهیم و معانی بسیاری از حقایق اقتصادی و اجتماعی در آنها نهفته است که حسابرس باید توان خواندن آنها را داشته باشد. در این نوع حسابرسی، حسابرس باید پویا باشد تا بتواند در توسعه جامعه نقش داشته باشد.

رئیس دیوان محاسبات کشور تأکید کرد که در جهت بالندگی و پویایی حسابرسان هیچ‌گونه محدودیتی وجود ندارد و ضمن فراهم شدن امکان شرکت آنها در آموزش‌ها و همایش‌های تخصصی بین‌المللی، در داخل دیوان هم زیرساخت‌ها فراهم شده است و مرکز آموزش تمام تلاش خود را برای پویایی بیشتر انجام می‌دهد.

وی حسابرسان را عهده‌دار نقش اصلی خواند و از آنها خواست با انگیزه و علاقه به ایفای وظایف بپردازند و قدرت اقناع، علم و کار کارشناسی را مبنای کار خود قرار دهند و توجه داشته باشند که ذهن و وقت آنها بسیار ارزشمند است و نباید صرف اموری شود که امروزه ماشین از عهده انجام آنها برمی‌آید. سامانه نظارت الکترونیک که دیوان راه انداخته است سرعت و دقت را بالا می‌برد. حسابرسان کار با این سامانه را در دستور کار خود قرار دهند و از ظرفیت‌های بزرگ آن استفاده کنند.

رئیس کل دیوان محاسبات کشور مبنای کار دیوان را اخلاق، قانون و کار کارشناسی عنوان کرد و حسابرسان را امانتداران ملت و مجلس خواند و از آنها خواست در همه حال اخلاق را محور کار خود قرار دهند و عادل باشند. طوری رفتار کنند که نه حقی از مسئولان گرفته شود و نه حقی از ملت ضایع شود.

## ایران براساس NPT غنی‌سازی اورانیوم را حق خود می‌داند

عضو کمیسیون امنیت ملی و سیاست خارجی مجلس، با بیان این که ایران براساس NPT غنی‌سازی اورانیوم را حق خود می‌داند، تصریح کرد: برنامه‌های هسته‌ای ایران شفاف است و هیچ انحرافی در آن وجود ندارد.

نوذر شفیعی در گفت‌وگو با خانه ملت، در واکنش به ادعاهای جدید بازرسان ارشد آژانس انرژی اتمی درباره فعالیت‌های هسته‌ای ایران، گفت: مقامات آژانس باید بر پایه مستندات و واقعیات درباره مسائل مختلف اظهارنظر کنند. نماینده مردم ممسنی و رستم در مجلس شورای اسلامی، افزود: در واقع از آنجایی که گزارش‌های آژانس بین‌المللی انرژی اتمی براساس محاسبات سیاسی تهیه می‌شود و با واقعیت‌های فنی فاصله دارد، این گزارش‌ها بهانه‌های لازم را برای اعمال فشارهای سیاسی و اقتصادی ضدایران فراهم می‌کند.

وی با تاکید بر این که گزارش‌های آژانس درباره مسئله هسته‌ای ایران مغرضانه و غیرواقعی است، یادآور شد: آژانس انرژی اتمی برای عمل به وظایفش باید موازین بین‌المللی را مبنا قرار دهد و درباره گزارش‌های خود راستی‌آزمایی کند تا در قبال ادعاهایش مستندات محکم حقوقی داشته باشد.

شفیعی با بیان این که برنامه‌های هسته‌ای جمهوری اسلامی ایران شفاف و براساس موازین بین‌المللی است، افزود: ایران غنی‌سازی اورانیوم براساس مقررات بین‌المللی را حق خود می‌داند و خود را ملزم به رعایت تعهدات می‌کند و تاکنون انحرافی در برنامه هسته‌ای خود نداشته است.

نماینده مردم در مجلس نهم، با یادآوری شکست رژیم صهیونیستی در جنگ با غزه، اظهارات اخیر بازرسان آژانس را اقدامی در جهت تلافی این شکست سنگین خواند و گفت: اظهارات جدید مقامات آژانس عاملی برای سرپوش گذاشتن بر سرخوردگی‌های غرب است.

# اظهارنظر نمایندگان درباره اصلاح قانون انتخابات

بررسی قانون انتخابات که پس از ۲۷ سال در کمیسیون شوراهای مجلس شورای اسلامی مورد بررسی و تحلیل قرار گرفت بالاخره با دو فوریت راهی جلسه علنی مجلس شد و نمایندگان پس از موافقت با دو فوریت آن، کار بررسی آن را آغاز کردند. از آن جا که بررسی این قانون در مجلس شورای اسلامی از همان ابتدا با حاشیه‌های مختلفی همراه بود، برگزیده اظهارات نمایندگان ملت را از حوزه‌های انتخابیه متعدد و از کمیسیون‌های مختلف در ادامه می‌خوانید. اظهار نظر ۳ تن از نمایندگان استان ابوالقاسم جراره، احمد جباری و محمد آشوری نیز در میان اظهارات نمایندگان به چشم می‌خورد.

## مدیر و مدبر بودن رئیس‌جمهور می‌تواند شاخصه داشته باشد

رئیس مجلس شورای اسلامی با بیان این که مدیر و مدبر بودن رئیس‌جمهور می‌تواند شاخصه داشته باشد، گفت: یک بخشی از شئونات مدیر و مدبر بودن رئیس‌جمهور می‌تواند دارا بودن مدرک فوق‌لیسانس باشد.

به گزارش خانه ملت، دکتر علی لاریجانی در نشست علنی مجلس شورای اسلامی در پاسخ به اخطار قانون اساسی شکرخدا موسوی، گفت: در اصل ۱۱۵ قانون اساسی ذکر شده که رئیس‌جمهور باید مدیر و مدبر باشد اما یک رئیس‌جمهور بیسواد نمی‌تواند مدیر و مدبر باشد. نماینده مردم قم در مجلس شورای اسلامی افزود: برای نمایندگان مجلس شرط داشتن مدرک فوق‌لیسانس مطرح شده و در چنین شرایطی آیا نباید رئیس‌جمهور فوق‌لیسانس باشد؟ عضو کمیسیون شوراها و امور داخلی کشور با بیان این که مدیر و مدبر بودن رئیس‌جمهور می‌تواند شاخصه داشته باشد، تاکید کرد: شاید این موضوع مطرح باشد که مدیر و مدبر بودن رئیس‌جمهور هیچ شاخصه‌ای ندارد اما در عین حال مدیر و مدبر بودن می‌تواند شاخصه داشته باشد و یک بخشی از شئونات مدیر و مدبر بودن دارا بودن مدرک فوق‌لیسانس است. لاریجانی با وارد ندانستن اخطار شکرخدا موسوی گفت: این موضوع که رئیس‌جمهور دارای مدرک فوق‌لیسانس باشد بر خلاف قانون اساسی نیست.

## آشوری: قانون انتخابات باید تامین کننده نظرات مجلس و شورای نگهبان باشد

عضو هیات‌رئیسه مجلس گفت: اصلاح قانون انتخابات یکی از نیازهای کشور پس از ۲۷ سال اجرای آن است و به‌نظر می‌رسد که مسائلی که در زمان نام نویسی از کاندیداهای ریاست‌جمهوری به‌دلیل ضعف قانون به وجود می‌آید اساسا شایسته نظام اسلامی نیست و باید در مورد آنها در قانون فکری کرد. وی گفت: منظور از رجال سیاسی در قانون اساسی می‌تواند با تاکید بر اصل رجال بودن کاندیداها به‌صورت مصداقی هم بحث شود و نمایندگان به‌دنبال این هستند که در زمینه تایید و نام‌نویسی از افراد شرایطی را به‌وجود بیاورند که شورای نگهبان دارای زمان موسع‌تری در بررسی صلاحیت افراد باشد. نماینده مردم بندرعباس، حاجی‌آباد، قشم، ابوموسی و بندرخمیر در مجلس شورای اسلامی خاطرنشان کرد: هر ۴ سال برای نام نویسی در انتخابات ریاست‌جمهوری شاهد این هستیم که افراد با سطح سواد مختلف حتی در حد سوم دبستان و راهنمایی و دبیرستان برای این منظور نام نویسی می‌کنند و به‌عنوان مثال حدود ۲ هزار نفر برای این منظور نام‌نویسی می‌کنند که شورای نگهبان با بررسی صلاحیت این افراد به‌طور مشخص بین ۵ تا ۱۰ نفر را برای این منظور تایید صلاحیت می‌کند و شاهد این هستیم که بارها رسانه‌های بیگانه در تلاش برای به تضعیف کشانیدن نظام اعلام کرده‌اند که بیش از دو هزار نفر برای این منظور رد صلاحیت شده‌اند و این مسئله همیشه حاشیه‌هایی را برای انتخابات به‌وجود آورده است. آشوری ادامه داد: در کشور ما که هنوز احزاب جایگاه ویژه‌ای را در جامعه نیافته‌اند باید ساز و کاری را طراحی کرد که افراد واجد شرایط در انتخابات نام نویسی کرده و کاندیدا شوند و با توجه به این که قانون انتخابات مجلس و شوراها اصلاح شده است و برای کاندیداتوری در انتخابات مجلس داشتن فوق لیسانس الزامی شده و نمی‌توان انتظار داشت که برای ریاست‌جمهوری، داشتن شرط خواندن و نوشتن کافی به‌نظر برسد و لذا اصلاح قانون انتخابات گامی در جهت اصلاح برخی از مسائل مرتبط با این قواعد است.

## ایرادات قانون انتخابات باید رفع شود

عضو شورای مرکزی فراکسیون اصولگرایان مجلس با بیان این مطلب که ایرادات قانون انتخابات باید رفع شود، اظهار داشت: بسیاری از ایرادات مطروحه در طرح اصلاح قانون انتخابات به‌خصوص ماده ۳۵ این قانون بر خلاف قانون اساسی است.

ابوالقاسم جراره در گفت‌وگو با مهر درباره ضرورت اصلاح قانون انتخابات، گفت: شاید ما ذهنیت‌هایی نسبت به قانون انتخابات داشته باشیم و مواردی بنا بر ضرورت اصلاح قانون عنوان کنیم کما این که در مواردی چون مدرک تحصیلی بر این قانون ایراد وارد کنیم اما بایستی در این زمینه به‌صورتی عمل شود که مشکلاتی در آینده برای نظام به‌وجود نیاورد. وی افزود: این درست است که داوطلبان زیادی ثبت‌نام می‌کنند و متعاقب آن افراد زیادی هم نمی‌توانند از فیلتر شورای نگهبان رد شوند اما براساس قانون اساسی افرادی به جامعه معرفی می‌شوند که به نوعی توانایی اداره کشور را دارند.

عضو شورای مرکزی فراکسیون اصولگرایان مجلس با بیان این مطلب که ایرادات قانون انتخابات باید رفع شود، اظهار داشت: ما بایستی ایرادات قانون انتخابات را به‌صورتی رفع کنیم که هزینه‌ای برای نظام ایجاد نکند؛ این در حالی است که بسیاری از مواردی که در اصلاحیه قانون انتخابات مطرح شده است، به‌خصوص ماده ۳۵ خلاف قانون اساسی است. این نماینده افزود: اصل ۶۲ قانون اساسی مشخص کرده است که نحوه اجرای قانون چیست و انتخاب‌شوندگان باید چه شرایطی داشته باشند. جراره ادامه داد: اما نحوه احراز صلاحیت افرادی که کاندیدا می‌شوند در اصل ۱۱۰ قانون مشخص شده است و قانون اساسی این وظیفه را نیز بر عهده شورای نگهبان گذاشته‌اند و اصل ۱۱۵ هم شرایط رئیس‌جمهور را مشخص کرده است و تنها اختیاری که بر قانونگذار گذارده شده است، درخصوص نحوه برگزاری انتخابات است. وی با اشاره به این مطلب که ممکن است افرادی این شبهه را ایجاد کنند که تفسیرهای متعددی از قانون انتخابات می‌شود، بیان کرد: ممکن است تفسیرهای فراوانی وجود داشته باشد اما مفسر قانون اساسی هم براساس قانون، شورای نگهبان است و کس دیگری نمی‌تواند قانون را تفسیر کند. نماینده بندرعباس با بیان این که این طرح جدید داوطلبان انتخاباتی را در یک پروسه سخت و مشکل‌زا قرار می‌دهد، بیان داشت: ممکن است یک داوطلب برای تایید خود به‌عنوان یک رجل سیاسی موفق به گرفتن امضاهای صد نفر شود اما بعد از آن شورای نگهبان آن را تایید نکند که این خود روند معقولی نیست و هزینه برای نظام ایجاد می‌کند.

## نماینده مشهد: تشکیل هیات‌های اجرایی انتخابات موازی‌کاری با عملکرد شورای نگهبان است

سخنگوی کمیسیون اجتماعی مجلس با یادآوری طرح اصلاح قانون انتخابات ریاست‌جمهوری، گفت: تشکیل هیات‌های نظارت با انتخابات موازی‌کاری با عملکرد نظارتی شورای نگهبان است.

خانه ملت: سیدامیرحسین قاضی‌زاده‌هاشمی گفت: اصلاح قانون انتخابات ریاست‌جمهوری در کمیسیون‌های فرعی اجتماعی، امنیت ملی و سیاست خارجی و فرهنگی مورد بررسی قرار گرفته که فقط براساس بررسی یک کمیسیون و خارج از دستور وارد صحن شده و سایر کمیسیون‌ها نتوانستند در این زمینه اظهارنظر کنند.

نماینده مردم مشهد و کلات در مجلس شورای اسلامی، ادامه داد: براساس ماده ۳۵ آیین‌نامه داخلی مجلس قوه مقننه نمی‌تواند در مورد نحوه قانونگذاری ورود پیدا کند که باید این مسئله مورد توجه قرار گیرد. این نماینده مردم در مجلس نهم، تاکید کرد: براساس اصول ۹۸، ۹۹، ۱۱۰ و ۱۱۸ قانون اساسی که به حوزه اختیارات نظارتی شورای نگهبان مربوط می‌شود معتقدم که تشکیل هیات‌های اجرایی در محتوا دارای اشکالاتی است و فقط این هیات‌ها بعد نظارتی دارند که این مسئله مغایر با اعمال نظارت شورای نگهبان بوده و موازی‌کاری با این شورا محسوب می‌شود.

عضو هیات رئیسه کمیسیون اجتماعی در مجلس نهم، تصریح کرد: براساس اصل ۶۲ قانون اساسی شرایط انتخاب‌کنندگان و انتخاب‌شوندگان در انتخابات بر عهده مجلس است اما در اصول ۱۱۵ و ۱۱۶ این قانون فقط برگزاری انتخابات بر عهده مجلس است که این اصول با هم مغایرت دارد.

## احمد جباری: ملاک‌های رجل سیاسی به خوبی روشن شود

نماینده مردم بندرلنگه، بستک و پارسیان در مجلس شورای اسلامی گفت: اصلاح قانون انتخابات گامی برای اصلاح نیازهای جامعه است ولی نمایندگان حین بررسی این قانون باید مراقب ذات قانون اساسی در تبیین جایگاه شورای نگهبان برای این منظور باشد.

وی گفت: از آن جا که بخش‌های مشخصی از اصولی اساسی انتخاب رئیس‌جمهور در قانون اساسی مشخص شده است برخی از نمایندگان بر این باورند که ورود به این مسئله نباید صورت گیرد اما تعیین مصادیق برای اصول قانون اساسی از جمله توجیهاتی است که نمایندگان در این زمینه مطرح می‌کنند. این نماینده ملت گفت: کمیسیون شوراها مسئول اصلی ارائه این طرح به صحن علنی مجلس شورای اسلامی است و تلاش می‌شود که این قانون برای انتخابات آتی ریاست‌جمهوری آماده شود و چون در برگزاری انتخابات آینده این مصوبه نقش کلیدی دارد لذا باید توجهات نمایندگان به این تغییرات جدی و بدون اغماض باشد.

جباری اظهار داشت: با گذشت ۳۳ سال از پیروزی انقلاب اسلامی و شکل‌گیری نظام اسلامی شاهد اجرای ثابت قوانین در انجام انتخابات ریاست‌جمهوری بوده‌ایم که برای این منظور می‌بایست برخی از اصلاحات با هدف رفع دغدغه‌های مردم صورت گیرد که این اقدام گامی در همین راستاست.

## اختیار تشخیص رجل سیاسی و مذهبی از شورای نگهبان سلب نشود

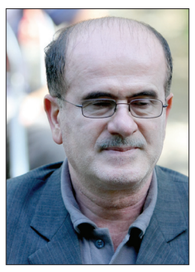

عضو هیات‌رئیسه کمیسیون عمران مجلس، در اخطار اصول ۱۱ و ۱۱۵ قانون اساسی، گفت: در طرح اصلاح قانون انتخابات ریاست‌جمهوری شرایطی برای رجل سیاسی و مذهبی تعریف شده که این به معنای سلب اختیار تشخیص این موضوع از شورای نگهبان است.

به گزارش خانه ملت، مهرداد بائوج لاهوتی گفت: در اصل ۱۱۵ قانون اساسی آمده که رئیس‌جمهور باید از میان رجل سیاسی و مذهبی باشد و در بند ۹ اصل ۱۱۱ تاکید شده که تایید این شرایط بر عهده شورای نگهبان است.

نماینده مردم لنگرود در مجلس شورای اسلامی افزود: در طرح اصلاح قانون انتخابات ریاست‌جمهوری شرایطی برای رجل سیاسی و مذهبی تعریف شده و این به معنای سلب اختیار تشخیص این موضوع از شورای نگهبان است و عملا بند ۹ اصل ۱۱۱ قانون اساسی ماهیت خود را از دست می‌دهد.

وی با تاکید بر این که تشخیص رجل سیاسی و مذهبی بر عهده شورای نگهبان است، تصریح کرد: این در حالی است که در تبصره ۲ طرح اصلاح قانون انتخابات ریاست‌جمهوری آورده شده که رجل سیاسی و مذهبی باید به تایید ۱۰۰ نفر از مقامات کشور برسد.

## رئیس کمیسیون شوراها: شاخص‌های رجل سیاسی برای نامزدی انتخابات ریاست‌جمهوری تعیین می‌شود

رئیس کمیسیون شوراها و امور داخلی کشور مجلس با بیان این که نمایندگان در حال تعیین شاخص‌های رجل سیاسی در انتخابات ریاست‌جمهوری هستند، گفت: بحث جنسیتی در تعیین رجل سیاسی مطرح نیست و زنان نیز می‌توانند در انتخابات ریاست‌جمهوری نامزد شوند. امیر خجسته در گفت‌وگو با خانه ملت، درباره آخرین وضعیت قانون انتخابات ریاست‌جمهوری، گفت: کمیسیون شوراها و امور داخلی کشور مجلس، بحث اصلاح و بازبینی این قانون را در اولویت رسیدگی قرار داده است.

نماینده مردم همدان، قهاوند و فامنین در مجلس شورای اسلامی با تاکید بر این که قانون فعلی انتخابات کشور مندرس و کهنه است، تاکید کرد: در قانون فعلی، حداقل تحصیلاتی که برای نامزدهای شرکت در انتخابات ریاست‌جمهوری مطرح می‌شود، توانایی خواندن و نوشتن است، در حالی که وقتی نمایندگان مجلس دارای تحصیلات فوق‌لیسانس هستند، شرط ریاست‌جمهوری نمی‌تواند برخورداری از حداقل سواد باشد. وی با بیان این که مجلس در حال بررسی تعیین میزان تحصیلات نامزدهای انتخابات ریاست‌جمهوری است، گفت: قطعا حداقل مدرک تحصیلی رئیس‌جمهور، کمتر از فوق‌لیسانس نخواهد بود. خجسته گفت: متأسفانه قانون فعلی موجب شده تا افراد بیشماری در انتخابات ریاست‌جمهوری ثبت‌نام کنند و زمانی که صلاحیت آنان رد می‌شود، مورد سوءاستفاده جریان‌های مخالف خارجی قرار می‌گیرد و بیان می‌شود که حکومت ایران با ورود جمع کثیری به انتخابات جلوگیری کرده است، در حالی که علت آن بیان نمی‌شود که بسیاری از این افراد حتی تحصیلات متوسطه خود را نیز به پایان نرسانده‌اند. وی با بیان این که تعیین شاخص‌های رجل سیاسی از موارد مورد ابهام در قانون انتخابات ریاست‌جمهوری است، تصریح کرد: شاخص رجل سیاسی شاخصی عام است و بحث جنسیت درباره آن مطرح نیست بنابراین خانم‌ها نیز می‌توانند نامزد شرکت در انتخابات ریاست‌جمهوری شوند. این عضو اصولگرای مجلس با بیان این که جمهوری اسلامی الگوی موفقی در اجرای مردم‌سالاری دینی است، یادآور شد: وزیر بهداشت به‌عنوان نماینده زنان ایرانی، در هیأت دولت حضور دارد و با وجود تمام مشکلات توانسته هدایت این وزارتخانه مهم را به‌عهده گیرد. وی با تاکید بر این که مجری انتخابات در کشور، وزارت کشور است و این وظیفه بر عهده نهاد دیگری قرار نمی‌گیرد، تصریح کرد: بحث تعیین شورای ناظر قوا برای نظارت بر اجرای انتخابات در کمیسیون شوراها و امور داخلی کشور مجلس مطرح نشده و این شایعات تنها برای ملتهب کردن فضای سیاسی کشور است.

رئیس کمیسیون شوراها و امور داخلی کشور مجلس یادآور شد: در اصلاح قانون انتخابات موارد بازدارنده نیز لحاظ می‌شود تا کسی نتواند در جریان فعالیت‌های انتخاباتی برای امنیت داخلی کشور چالش‌آفرینی کند.

## لاله افتخاری: اصلاح قانون انتخابات ریاست‌جمهوری ضرورت دارد

عضو فراکسیون اصولگرایان رهروان ولایت مجلس با تشریح برخی نواقص قانون انتخابات ریاست‌جمهوری، گفت: این قانون نیاز به بازنگری دارد. لاله افتخاری در گفت‌وگو با خانه ملت، درباره اظهارات اخیر سخنگوی شورای نگهبان مبنی بر ناکارآمد بودن قانون انتخابات، گفت: با توجه به این که در قانون فعلی انتخابات ریاست‌جمهوری، شرایط دارا بودن صلاحیت نامزدی توانایی خواندن و نوشتن است، برخی افراد در دوره‌های گذشته انتخابات ریاست‌جمهوری وارد عرصه شدند که این نشان می‌دهد، قانون انتخابات ریاست‌جمهوری نیاز به بازنگری دارد.

نماینده مردم تهران، ری، شمیرانات و اسلامشهر در مجلس شورای اسلامی درباره برگزاری انتخابات توسط نهادی غیراز قوه مجریه، افزود: این کار باید همراه با کار کارشناسی و استفاده از تجربیات موفق دنیا انجام شود تا کمترین هزینه و بیشترین کارایی را نصیب فضای سیاسی کشور کند. عضو فراکسیون اصولگرایان رهروان ولایت مجلس با بیان این که تدوین قانون جامع انتخابات نیازمند کار کارشناسی دقیق است، یادآور شد: به‌طور یقین می‌توان گفت که زمان کافی برای تغییر در برخی جزئیات قانون فعلی انتخابات ریاست‌جمهوری وجود دارد و با توجه به این که نامزدهایی که بیشتر مطرح هستند حائز شرایط جدید خواهند بود، مشکل خاصی به‌وجود نمی‌آید. پیش از این سخنگوی شورای نگهبان قانون انتخابات ریاست‌جمهوری را متناسب با نیازهای دهه ۶۰ خوانده بود و بر لزوم تغییر این قانون تاکید کرده بود.

## اصلاح قانون انتخابات به رویه‌های نامناسب انتخاباتی پایان می‌دهد

عضو هیات‌رئیسه مجلس با بیان این که شرایطی که در انتخابات ریاست‌جمهوری گذشته وجود داشت به هیچ عنوان قابل توجیه نیست، گفت: اگر طرح اصلاح قانون انتخابات به تصویب برسد، شاهد تداوم رویه‌های نامناسب در انتخابات یازدهم ریاست‌جمهوری نخواهیم بود. محمدحسین فرهنگی در گفت‌وگو با خانه ملت درباره ضرورت اصلاح قانون انتخابات ریاست‌جمهوری، گفت: وضعیتی که در انتخابات ریاست‌جمهوری گذشته وجود داشت به هیچ عنوان قابل توجیه نبود و شرایط برای ثبت‌نام کاندیداها نامطلوب بود. عضو کمیسیون عمران مجلس، یادآور شد: اصل ۱۱۶ قانون اساسی صراحت دارد که نحوه برگزاری انتخابات را قانون تعیین می‌کند و بر این اساس اگر طرح اصلاح قانون انتخابات و یا بخشی از پیشنهادات آن به تصویب برسد، شاهد تداوم رویه‌های نامناسب در انتخابات آتی ریاست‌جمهوری نخواهیم بود. عضو هیات رئیسه مجلس گفت: اگر طرح اصلاح قانون انتخابات طی یکی دو هفته آینده به تصویب برسد و شورای نگهبان نیز آن را تصویب کند، به انتخابات یازدهم ریاست‌جمهوری خواهد رسید.

## سبحانی‌نیا: اصلاح قانون انتخابات ریاست‌جمهوری بعد از ۲۷ سال ضروری است

عضو هیات رئیسه مجلس، اصلاح قانون انتخابات ریاست‌جمهوری که ۲۷ سال از زمان تصویب آن می‌گذرد را امری ضروری خواند و گفت: این قانون انتخابات باید تعریف مشخص و متناسبی با جایگاه ریاست‌جمهوری ارائه کند.

حسین سبحانی‌نیا در گفت‌وگو با خانه ملت، با بیان این که با سپری شدن ۲۷ سال از تصویب قانون انتخابات ریاست‌جمهوری (مصوب ۱۳۶۴)، بازنگری و اصلاح این قانون ضرورت دارد، تصریح کرد: ایرادها و ابهاماتی در این قانون وجود دارد که باید مورد بازنگری قرار گیرد تا به نیازهای روز جامعه و کشور پاسخ دهد. نماینده مردم نیشابور و فیروزه در مجلس شورای اسلامی افزود: بر این اساس، طرح اصلاح قانون انتخابات ریاست‌جمهوری به مجلس ارائه شد و در کمیسیون تخصصی مجلس که کمیسیون شوراها و امور داخلی کشور مجلس است، آن را بررسی کارشناسی کرد تا کار ابهام‌زدایی و به‌روزرسانی این قانون انجام شود.

نایب‌رئیس فراکسیون اصولگرایان رهروان ولایت مجلس یادآور شد: از آنجا که مطابق اصل ۱۱۳ قانون اساسی جمهوری اسلامی، رئیس‌جمهور عالی‌ترین مقام رسمی کشور پس از مقام رهبری به حساب می‌آمد، قانون انتخابات ریاست‌جمهوری باید تعریف مشخص و متناسب با شخصیت و جایگاه ریاست‌جمهوری را ارائه دهد و به لحاظ سیاسی، دینی، تحصیلات و... ویژگی‌هایی منحصر به فردی را دربر گیرد.

عضو کمیسیون امنیت ملی و سیاست خارجی مجلس با تاکید بر این که طرح اصلاح قانون انتخابات که در دستور کار مجلس قرار دارد، این طرح حقوقی و نه سیاسی است، بر این اساس باید به دور از جنجال سیاسی و فضاسازی دنبال شود چرا که مجلس به وظیفه خود که قانونگذاری است، عمل می‌کند.

عضو هیات رئیسه مجلس گفت: در جهت اصلاح قانون انتخابات ریاست‌جمهوری، دستگاه‌های مختلف کشور می‌توانند با مجلس همکاری کرده و نظرات و پیشنهادات کارشناسی خود را از طریق نمایندگان مجلس ارائه دهند تا قانونی به تصویب برسد که پاسخگویی نیازها و مطالبات مردم و جامعه باشد.

---

نمایندگان ادوار

## رکود تجارت در هرمزگان مردم را روانه دریا کرد

نماینده مردم میناب، رودان، جاسک، سیریک و بشاگرد در مجلس نهم با بیان این که رکود درآمدهای تجاری و کشاورزی مردم را به صیادی ترغیب کرده، گفت: نبود بسته‌بندی مناسب باعث شده دلالان ماهی‌ها را با قیمت ارزان پیش‌خرید کنند.

سیدعبدالکریم هاشمی‌نخل ابراهیمی در گفت‌وگو با خانه ملت، با بیان این که کنترل تردد قایق‌هایی که بدون مجوز اقدام به صید می‌کنند از مشکلات استان هرمزگان است، تصریح کرد: حوزه دریایی استان هرمزگان که ۱۰۰۰ کیلومتر است باعث شده همه مردم شغل ماهیگیری را پیش بگیرند. بخشی از افراد برای مصرف خودشان صید می‌کنند اما عده‌ای نیز برای فروش اقدام به صید ماهی می‌کنند. نماینده مردم میناب، رودان، جاسک، سیریک و بشاگرد در مجلس نهم افزود: اکثر قایق‌هایی که در این منطقه تردد می‌کنند، کوچک هستند و تجهیزات معمولی دارند.

**شیلات مجوز ماهیگیری را براساس ذخایر منطقه صادر می‌کند**

وی در ادامه با بیان این که سازمان شیلات توانایی صدور مجوز صید را دارد، گفت: سازمان شیلات صید مجوزهای ماهیگیری را براساس گزارش‌های مرکز تحقیقات دریایی صادر می‌کند و ذخایر هر منطقه بیشتر باشد برای آن مجوز صید صادر می‌شود.

عضو کمیسیون برنامه، بودجه و محاسبات مجلس نهم کاهش درآمدهای مردم در بخش کشاورزی و تجارت را دلیل عمده گرایش مردم منطقه به صید و صیادی عنوان کرد و ادامه داد: به همین دلیل قایق‌های زیادی وجود دارد که بدون مجوز صید فعالیت می‌کنند.

هاشمی‌نخل ابراهیمی در ادامه با اشاره به طرحی که ۶ ماه پیش در استان هرمزگان به‌صورت پایلوت اجرا شده است، گفت: بر همین اساس دریابانی اعلام کرد تمام شناورهای منطقه ساماندهی می‌شود.

**بیشتر قایق‌های ماهیگیری سند ندارند**

نماینده مردم میناب، رودان، جاسک، سیریک و بشاگرد در مجلس نهم متذکر شد: براساس این طرح تمام قایق‌ها و لنج‌هایی که در منطقه فعالیت می‌کردند باید مدارک خودشان را ارائه می‌کردند تا مجوز تردد اخذ کنند لذا با توجه به این که اکثر قایق‌ها بدون مجوز و فاقد سند بودند ترددشان در تمام منطقه ممنوع شد. وی افزود: با اجرای این طرح وضعیت معیشتی مردم منطقه زیر سؤال رفته بود و مردمی که صیادی تنها راه امرار معاششان بود با مشکلاتی مواجه شدند.

عضو کمیسیون برنامه، بودجه و محاسبات مجلس نهم گفت: بنابراین مذاکره کردیم که دریابانی تنها به کنترل مرز بپردازد و نظارت بر صید و صیادی همچنین ذخایر دریایی توسط سازمان شیلات انجام شود. هاشمی‌نخل ابراهیمی با بیان این که سازمان شیلات با صیادان مدارا می‌کند، بیان کرد: به‌طور مثال در فصولی که ماهی‌ها تخم‌ریزی دارند، اجازه صید از سوی سازمان شیلات صادر نمی‌شود. وی با اشاره به وظایف دریابانی در کنترل عبور و مرور در دریا و با تأکید بر مدارا کردن با صیادان منطقه، گفت: در غیر این صورت ممکن است مردم برای امرار معاش و تأمین هزینه‌ها به سمت قاچاق بروند.

نماینده مردم میناب، رودان، جاسک، سیریک و بشاگرد در مجلس نهم ادامه داد: براساس مذاکراتی که داشتیم قرار شد سازمان شیلات مجوزهای صیدی موقت و فصلی صادر کند تا بیش از این مردم منطقه با مشکل مواجه نشوند. وی افزود: ضمن این که ماهی‌ها مهاجر هستند اگر صید نکنیم توسط سایر کشورها یا استان‌های دیگر صید می‌شوند.

**ماهی‌ها ارزان‌قیمت در کنار دریا طعمه دلان می‌شوند**

هاشمی ابراهیمی همچنین درباره وضعیت بسته‌بندی ماهی نیز گفت: یکی دیگر از مشکلات بسته‌بندی ضعیف ماهی‌هاست به‌طوری که نبود آن باعث شده ماهی‌ها در کنار دریا ارزان فروخته یا توسط دلالان پیش‌خرید شوند.

نماینده مردم میناب، رودان، جاسک، سیریک و بشاگرد در مجلس نهم افزود: دلالان پس از خرید میگو یا ماهی‌های دیگری که در جنوب صید می‌شود در شهرهای دیگر آن را با قیمت بیشتر می‌فروشند لذا سود کمتری نصیب ماهیگیرها می‌شود.

دیوان محاسبات

## اظهار امیدواری برای تقدیم به‌موقع لایحه بودجه به مجلس

رئیس کمیسیون انرژی مجلس گفت: قاعده کلی این است که دولت تا ۱۵ آذر لایحه بودجه را به مجلس ارائه دهد که امیدواریم دولت آن را به موقع تقدیم کند تا مجلس نیز در فرصت مناسب بتواند با توجه به شرایط اقتصادی آن را تصویب کند.

سیدمسعود میرکاظمی با اشاره به زمان ارسال بودجه سال ۱۳۹۲ کل کشور به مجلس شورای اسلامی، به فارس گفت: قاعده کلی این است که دولت تا ۱۵ آذر ماه لایحه بودجه کل کشور را به مجلس ارائه دهد و امیدواریم که دولت لایحه بودجه را به موقع تقدیم کند تا مجلس نیز در فرصت مناسب بتواند با توجه به شرایط اقتصادی کشور آن را تصویب کند.

وی با اشاره به نرخ دلار در بودجه سال ۱۳۹۲ افزود: نرخ دلار در بودجه سال آینده فعلا مشخص نشده و مجلس نیز در این ارتباط جلسه‌ای تاکنون نداشته است.

نماینده تهران در مجلس خاطرنشان کرد: در این راستا منتظر پیشنهاد دولت هستیم تا مجلس نیز به یک هدف مشخص برسد به‌گونه‌ای که با تصویب بودجه کسری در سال آینده نداشته باشیم.

میرکاظمی با اشاره به‌علت تأخیر بودجه در دو سال گذشته تصریح کرد: معاون سابق برنامه‌ریزی ریاست‌جمهوری بدعتی داشت که مطلوب نبود و پیش فرض‌هایی برای خود داشت و احساس می‌کرد که به این ترتیب می‌تواند بودجه را زودتر جمع‌بندی و به مجلس ارائه کند.

رئیس کمیسیون انرژی مجلس ادامه داد: ارائه دیرهنگام لایحه بودجه توسط دولت به مجلس کار اشتباهی است و نمایندگان مجبور به تصویب بودجه‌ای می‌شوند که حاصل کار عجولانه و نه کارشناسی است.

میرکاظمی در پایان یادآور شد: ارائه به موقع بودجه به منزله دادن فرصت کافی به مجلس است و با این کار نمایندگان نیز می‌توانند با کار کارشناسی بودجه خوبی را برای کشور تصویب کنند.

بین‌الملل

## ادعای غرب برای بازگرداندن ایران به میز مذاکره بازی رسانه‌ای است

سخنگوی کمیسیون قضایی و حقوقی مجلس گفت: ادعای غرب برای بازگرداندن ایران به میز مذاکره بازی رسانه‌ای است.

محمدعلی اسفنانی نماینده فریدون شهر، فریدون و چاهگان در گفت‌وگو با باشگاه خبرنگاران با اشاره به مذاکرات آتی با ۱+۵ و رویکرد ایران نسبت به این مذاکرات گفت: ایران هرگز میز مذاکره را ترک نکرده و ادعای غربی‌ها برای بازگرداندن ایران به گفت‌وگو با گروه ۱+۵ تنها بازی رسانه‌ای علیه کشورمان است.

سخنگوی کمیسیون قضایی و حقوقی مجلس با بیان این که برنامه صلح آمیز هسته‌ای جمهوری اسلامی ایران کاملا شفاف و مسالمت آمیز و در چارچوب قوانین و مقررات بین‌المللی است، افزود: با توجه به تحولات اخیر جهان اسلام و جایگاه کشورمان در خاورمیانه، غرب درخصوص مسئله هسته‌ای کشورمان استراتژی دوگانه‌ای را در پیش گرفته است به‌طوری که به‌دنبال افزایش فشار بر ایران از طریق تشدید تحریم‌ها است بنابراین باید گفت که تحریم‌ها علیه کشورمان تنها جنبه روانی و تبلیغاتی دارد.

وی با اشاره به عدم تاثیرگذاری تحریم‌های یکجانبه غرب علیه ایران خاطرنشان کرد: سیاستمداران غرب به‌دنبال راه حلی مسالمت‌آمیز و دیپلماتیک با ایران هستند.